Edición de 24 páginas

LA NACION

PRECIO EN TODO EL PAIS
VEINTE CENTAVOS

AÑO VIII

SUSCRICIONES: Por 1 año: $ 60.—Por 6 meses: $ 32.
Por 3 meses: $ 17. — Por 1 año, extranjero: $ 120.

SANTIAGO DE CHILE MIERCOLES 22 DE OCTUBRE DE 1924

TELEFONO INGLES 3113-3114
AGUSTINAS 1253-1269

Núm. 2,839

EL HUELGUISTA

Cuento por JUAN KOLB

Estamos, si ello no os disgusta, en el Juzgado de lo Correccional.

El Presidente (al secretario).—lame para el asunto siguiente.

El Secretario (llamando) —Asunto Couche contra Couche. Huelguistas contra patrón!... Que entren los huelguistas!

(Entra Couche. Es un obrero errajero de indumentaria muy escuidada y con semblante muy tigado por el abuso de la bebia).

Couche (entrando). — ¿Los uelguistas? ¡Presentes!

El Presidente.— Secretario: haa entrar a los otros.

El Secretario.— Pero, señor predente, ¡si no hay ningún otro!

El Presidente.— ¡Cómo! ¿Que o hay nadie más? (A Couche). En donde están sus compañeos?

Couche.— ¡Mis compañeros soy o!

El Presidente— ¿Cómo? ¿Que on usted? Le pregunto en dónde stán los otros huelguistas.

Couche.— ¡Los otros huelguisas soy yo!

El Presidente.— Usted no me omprende... Quiero referirme a s acólitos.

Couche.— ¡Mis alcohólicos soy o!

El Presidente.— ¡Qué bruto!... En fin!... Llamen al patrón de ste huelguista.

Couche.— Mi patrón...¡soy yo!

El Presidente.— ¿Todavía?

Couche.— ¡Siempre!

El Presidente.— No comprendo bsolutamente nada.

Couche.— ¡Por que eres un poco erdo en entendederas!!

El Presidente— ¡Eh, diga! ¡Dia!

Couche.— ¡Un momento! ¡Voy iluminarte. Mi historia, señor residente de la 22.a. Cámara Coreccional del Sena, será breve. os obreros cerrajeros de Pinssur-a-Yeule.

El Presidente.— ¿Pins-sur-laeule? ¿Donde se encuentra eso?

Couche.— Entre Raon-l'Etape Raon-sur-la-Yeule.

El Presidente.— Eso no me dinada... Pero explíqueme, amimío: y su patrón, el que formuuna denuncia contra usted. donde está?

Couche.— ¡Está aquí caráspita!

El Presidente.— ¿Dónde?

Couche.— Sobre mis tamangos.

El Presidente.— ? ? ?

Couche.— ¡Claro! ¡Sobre mis ernas, puesto que soy yo!

El Presidente.— ¿Que su paón... es usted?

Couche.— Tú lo has dicho. Yo se explica porque si en Pinsr-la-Yeule no hay más que un brero cerrajero y ese soy yo... o hay tampoco más que un patrón cerrajero.. ¡que soy también yo!

El Presidente.— Cada vez entiendo menos.

Couche.— Acabarás por entender. Figúrate que eres obrero cerrajero...

El Presidente.— ¡No tutee a la justicia!

Couche.— Sí... Figúrese que tú eres obrero cerrajero en Pins-sur-la-Yeule y que un buen día recibes de tus compañeros de la Confederación de París... un aviso estimulando que la huelga...

El Presidente.— ¡Estipulando!

Couche.—... pulando que la huelga general de los obreros cerrajeros de Francia ha sido decretada... En ese caso usted se dice: Yo soy obrero cerrajero; voy a ponerme al lado de mis camaradas, los obreros cerrajeros. ¿Has comprendido?

El Presidente.— Sí; pero, una vez más le advierto que debe hablar a sus jueces con más respeto.

Couche.— ¡Si te empeñas!... Entonces, con mis palabras yo me había convencido... no pude vacilar. Cuando los compañeros de París se sindicaron... yo me sindiqué... Cuando se reunieron... yo me reuní. Cuando se reunieron en masa ante la casa de sus patrones... ¡yo me reuní en masa ante mi negocio! Cuando escupieron a sus patrones como si se hubiese tratado de un pescado putrefacto, yo me escupí como si hubiese sido un pescado putrefacto.. Cuando hicieron "sabotage" en sus talleres... yo hice "sabotage" en mi negocio... Cuando gritaron en coro "¡Viva la huelga!" yo grité en coro "¡Viva la huelga!" Cuando se formaron en doble fila apretada para resistir a las cargas de la policía, yo me formé tambien en doble fila apretada... y todo eso sin mayor violencia... Pero hay una cosa de la cual estoy orgulloso... y de la que estaré orgulloso toda mi vida es que cuando la policía de París llegó para dispersar a mis compinches de la capital, los agentes de Pins-sur-la-Yeule se empeñaron en hacer otro tanto conmigo, ¡pero sin conseguirlo!

El Presidente.— De modo que usted se niega a reanudar su trabajo...

Couche.— ¡Me niego! **(Canta con tonada de la Internacional)** "¡Es la lucha final!... Yo me agrupo y mañana...

El Presidente.— ¿Cuando cederá usted?

Couche.— Cuando me hayan hecho concesiones.

El Presidente— Pero ¡por Jesucristo! ¿Por qué no se las hace?

Couche.— Eso, ¡nunca!

..**El Presidente.**— De suerte que esta situación puede durar largo tiempo.

Couche.— ¡Durará lo que dure!

El Presidente.—Pero, mi pobre amigo... desde que usted es a la vez su patrón y su obrero, sólo necesita ponerse de acuerdo con usted mismo.

Couche.— No puedo. Como obrero quiero acordarme favores pero como patrón, ¡es preciso que lo rehuse!

El Presidente.— Entonces, ¿que es lo que piensa hacer?

Couche.— ¡Oh! Es muy sencillo. Como patrón, voy a tomar un obrero no huelguista para reemplazarme, y como huelguista, lo esperaré mañana temprano en la puerta de mi negocio ¡y le romperé la cabeza!!

J. K.

CHALET
EN ÑUÑOA
con quintita, vendo
Huérfanos 1057

—::— DEBILITADOS —::—
HEMOGLOSA
EL MEJOR RECONSTITUYENTE.
LABORATORIO CHILE

PROXIMOS SORTEOS
DE LA
CRUZ ROJA

15 de Noviembre
PREMIO MAYOR
$ 80,000
Entero $ 50
DELICIAS
1236
Décimo $ 5

31 de Diciembre
PREMIO MAYOR
$ 200,000
Entero $ 50
Décimo $ 5
DELICIAS
1236

LA ALQUIMIA EN EL SIGLO XX

¿Podremos fabricar oro?

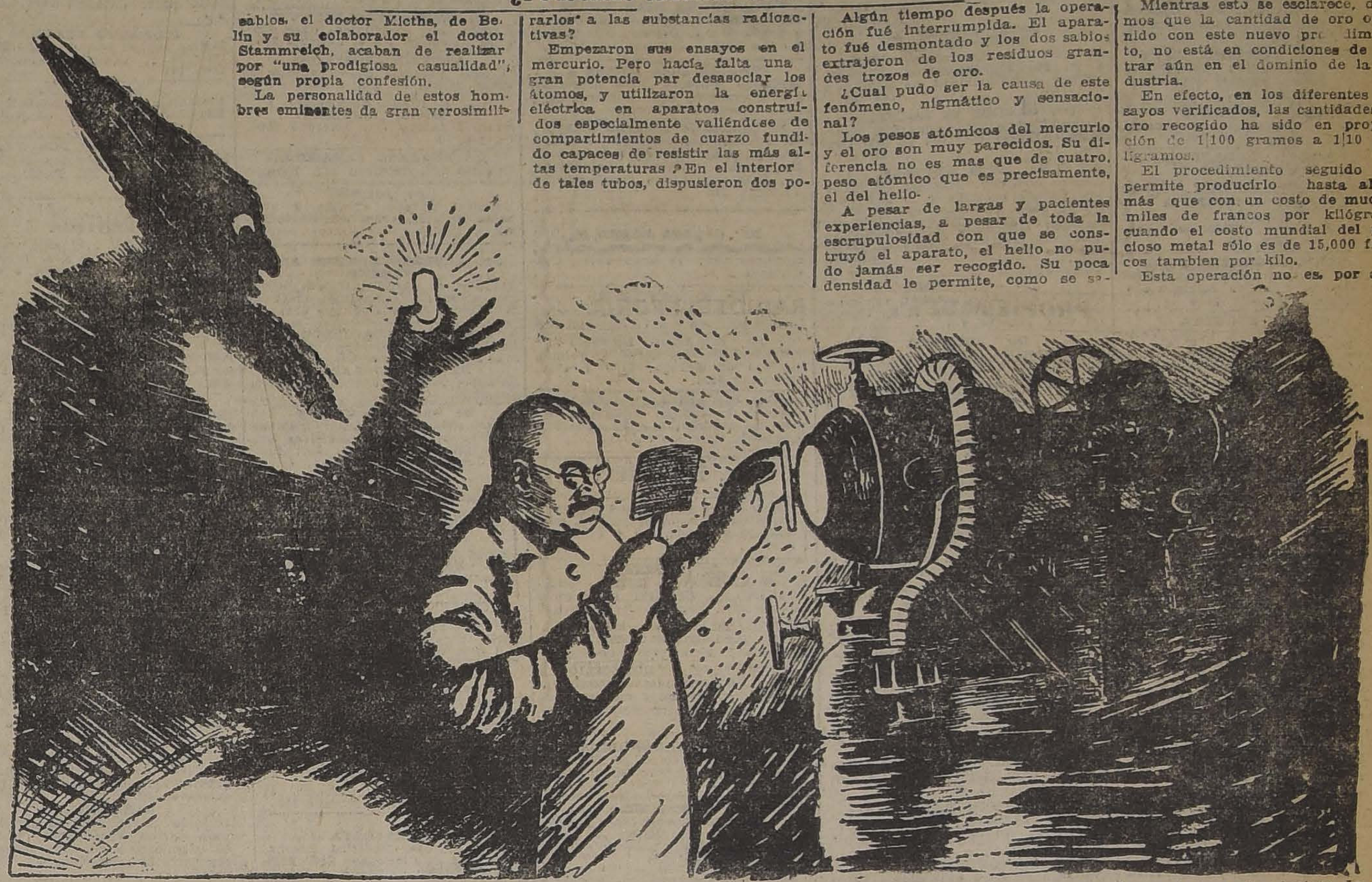

Si son ciertas las noticias que estos días corren por la Prenca científica, el antiguo sueño de los alquimistas parece próximo a realizarse, y, a lo mejor, vamos a encontrarnos conque los países prodigos en azogue son los más ricos. Porque se trata nada menos que de la ya tantas veces traída y llevada transformación del mercurio en oro.

Los periódicos alemanes nos hablan en estos momentos más que de este descubrimiento que dos sabios, el doctor Micths, de Belín y su colaborador el doctor Stammreich, acaban de realizar por "una prodigiosa casualidad", según propia confesión.

La personalidad de estos hombres eminentes da gran verosimilitud a la noticia que de todas maneras, no deja de excitar algunos excepticismos, y que exige una verdadera comprobación científica.

Partiendo de la idea de que el radio emana substancias de fuertes pesos atómicos los dos operadores supusieron que los cuerpos no radioactivos podían no ser estables.

¿Que ocurriría si se procuraba desaciarlos, y se pudiese compararlos a las substancias radioactivas?

Empezaron sus ensayos en el mercurio. Pero hacía falta una gran potencia par desasociar los átomos, y utilizaron la energía eléctrica en aparatos construidos especialmente valiéndose de compartimientos de cuarzo fundido capaces de resistir las más altas temperaturas. En el interior de tales tubos, dispusieron dos polos de mercurio químicamente puro entre los cuales hicieron centellear un arco potente de 400 a 200 wolts, bajo una diferencia de potencial de 170 volt. La operación se realizó durante varios días.

En uno de los momentos de aquella se manifestó en el mercurio un gran calor interior (1.400 grados centígrados) unidos a una luz deslumbradora de una blancura incomparable y de una potencia de 10,000 bujías.

Algún tiempo después la operación fué interrumpida. El aparato fué desmontado y los dos sabios extrajeron de los residuos grandes trozos de oro.

¿Cual pudo ser la causa de este fenómeno, nigmático y sensacional?

Los pesos atómicos del mercurio y el oro son muy parecidos. Su diferencia no es mas que de cuatro, peso atómico que es precisamente, el del helio.

A pesar de largas y pacientes experiencias, a pesar de toda la escrupulosidad con que se construyó el aparato, el helio no pudo jamás ser recogido. Su poca densidad le permite, como se sabe, atravesar todos los cuerpos que lo contienen— excepto el cuarzo incandescente en un tiempo relativamente corto.

¿Puede explicarse lo ocurrido con el helio?

Mientras esto se esclarece, diremos que la cantidad de oro obtenido con este nuevo procedimiento, no está en condiciones de entrar aún en el dominio de la industria.

En efecto, en los diferentes ensayos verificados, las cantidades de oro recogido ha sido en proporción de 1|100 gramos a 1|10 miligramos.

El procedimiento seguido **no** permite producirlo **hasta ahora** más que con un costo de **muchos** miles de francos por kilógramo cuando el costo mundial del precioso metal sólo es de 15,000 francos tambien por kilo.

Esta operación no es **por ahora**, más que el principio de **otros** ensayos y la presunta **realización** del gran sueño de los **alquimistas** que ha sido al mismo **tiempo la** suprema aspiración de toda la Humanidad.

LAS MARIPOSAS, AMIGAS DEL ALCOHOL

Hasta ahora se abrigaba la creencia de que el alcoholismo estaba reservado a la humanidad. Pero parece que no es así, y a los animales, del mayor al más pequeño, desde la fiera al coleóptero, les gusta mucho el alcohol.

Tal es por lo ménos la tésis del zoólogo inglés doctor Sutt.

Después de haber estudiado los efectos del alcoholismo en los jaguares del Parque Zoológico de Londres, el doctor Sutt ha realizado experiencias con mariposas.

Bajo una campana de cristal encerró 12 de éstos insectos, seis machos y seis hembras, colocando también un platillo con agua y un vasito lleno de execelente ginebra.

Cuál no sería su sorpresa al ver que, si bien las hembras se aproximaban gustosas al agua, los machos revoloteaban alrededor del vaso y sorbían alcohol hasta hartarse. Dos horas después los seis machos daban muestras indudables de embriaguez, revoloteaban pesadamente y caían, por fin, imposibilitados de hacer todo movimiento.

AVISOS DE REMATES
EN LA ULTIMA PAGINA
HOY — RIVAS Y CALVO.—REMATE DE SOMBREROS. COMPAÑIA 1284.
HOY — PROPIEDAD EN SAN BERNARDO.
HOY — SOC. EL TATTERSSALL.—BUEYES GORDOS.
Mañana — JORGE Y VICTOR EYZAGUIRRE.—RICOS MENAJES DE CASA. TAPICES PERSAS. CLARAS 373
El Viernes — SOC. EL TATTERSSALL.—TOROS HOLANDESES.
El 12 de Noviembre — REMATE DEL FUNDO COCHENTO, INMEDIATO ESTACION MULCHEN.
El 18 de Noviembre — FUNDO ESCORIAL, DE PANQUEHUE.

OJO
TINTAS "FISC" PARA GUANTES Y CALZADO
NEGRA, ROJA, AMARILLA, Etc.
POR MAYOR Y MENOR
FABRICAS INTERNACIONALES SUECO-CHILENAS LDA.
SANTIAGO
SAN ISIDRO 284 — CASILLA 1322 — TELEFONO 263 MATADERO
O-22

CAMBIAMOS
cualquier moneda extranjera y ofrecemos la más alta cotización de plaza.
Casa E. TURRI
VALPARAISO: PRAT 295. — SANTIAGO: HUERFANOS 955

DESDE $ 110
Trajes de casimir a medida.
$ 65 pantalón fantasía, lana pura, desde
HECHURAS $ 60
SASTRERIA
EL PRECIO FIJO
Alameda 2675, casi esq. Sotomayor
Nota.—Se entregan trajes pagando con facilidades, sin recargo de precio. Pase a consultar

"LUNAS DE MIEL"
EL NUEVO EXITO DE LOS FABRICANTES DE "LOLIPOPS"
5 por 30 cts.
O-22

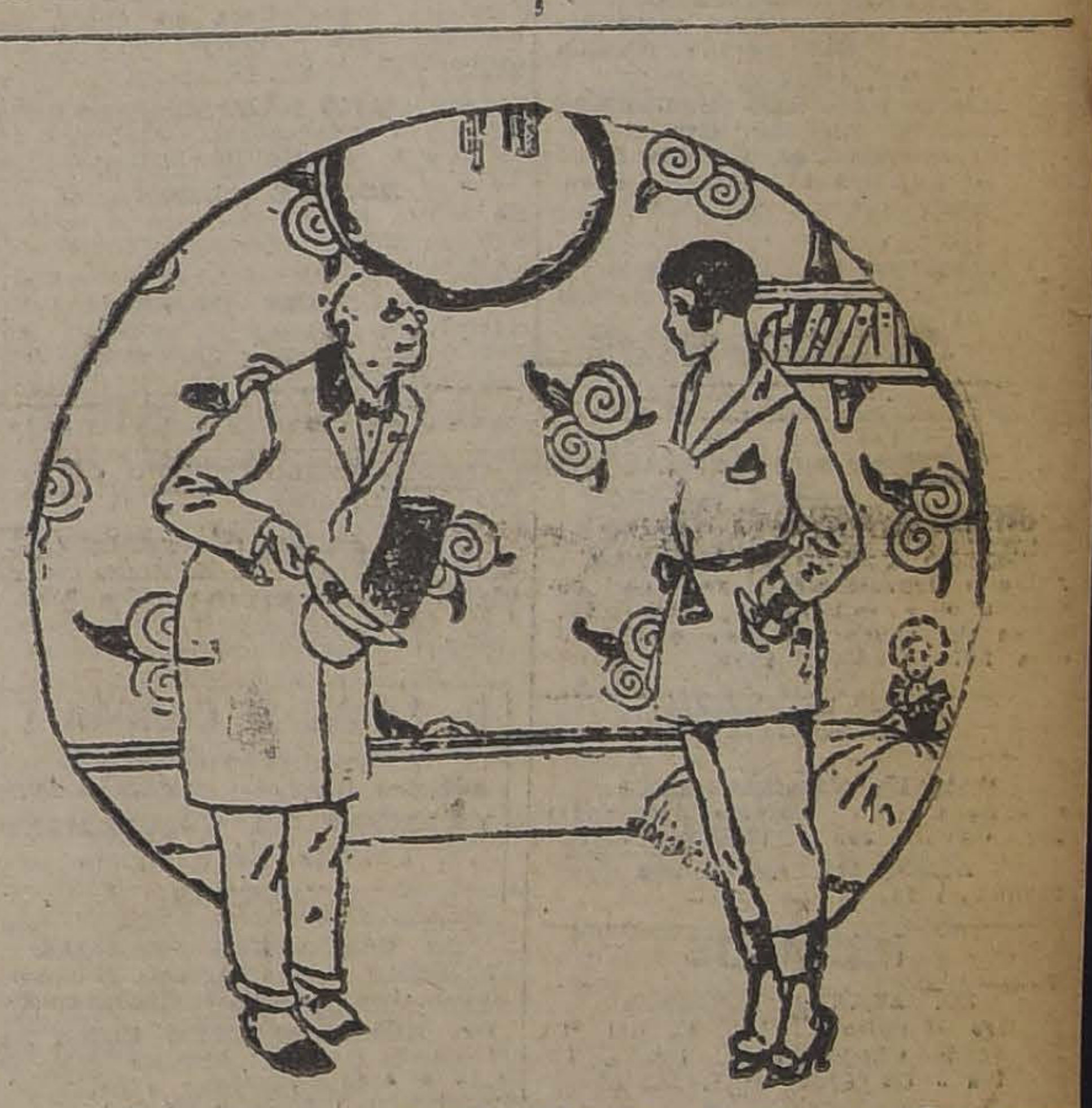

—¿Es al hijo o a la hija del señor Brema a quien tengo el gusto de hablar·

Auto-Essex
Turismo 5 asientos
- VENDO -
GRANDE OCASION
Huérfanos 1057

JOYAS
"Ramón Callis"
COMPAÑIA 1028
FABRICACION, TRANSFORMACION Y VENTA
:: :: DE ALHAJAS :: ::
TALLER

la Farmacia de Urgencia
DE LA ASISTENCIA PUBLICA
SAN FRANCISCO 75
Organizada y servida como Botica Normal, está a la disposición del público.
A toda hora del día
y de la noche
TODOS LOS DIAS DEL AÑO

Lotería Argentina
PROXIMOS SORTEOS:
OCTUBRE 23, de $ 80,000 arg. Entero, $ 75; quinto, $ 15 chilenos.
OCTUBRE 23, de $ 20,000 arg. Entero, $ 30; quinto, $ 6 chilenos.

TENGA PRESENTE
Las mejores y más equitativas Loterías del mundo son las de Uruguay y Argentina, y la CASA expendedora de billetes de esas Loterías más afortunada es la de E. TURRI. Comprar los billetes de Lotería a la CASA E. TURRI, significa tener probabilidades de ganar buenos premios.
Ordenes y giros, dirigir a
CASA E. TURRI
Galería Güemes 356. — Buenos Aires.

Lotería Uruguaya
PROXIMO SORTEO:
OCTUBRE 25, de $ 50,000 oro. Entero, $ 110; décimo, $ 12 chilenos.
JUEGAN SOLAMENTE 20.000 NUMEROS

GUIA PROFESIONAL

ABOGADOS

GABRIEL AMUNATEGUI
SALVADOR DE LA VEGA
Estudio: Huérfanos 1153. Oficinas 32 y 33. Casilla 3091. Teléfono número 3507.

NAZARIO CHACON DEL CAMPO
Morandé 450, bajos. Teléfono 2008 Casilla 3244.

FEDERICO DUNCKER BIGGS
Huérfanos 832. Altos Banco Germánico Casilla número 219. Teléfono número 295.

ALBERTO DURAN E.
Huérfanos 1235. Oficina 8. Casilla N.o 2914.

LADISLAO ERRAZURIZ
LUIS QUINTEROS T.
Amunátegui 301. Teléfono N.o 633.

ENRIQUE O. BARBOSA
Abogado
Juicios civiles y criminales.—Bandera 758

HELIA ESCUDERO G.
Abogado de Internacional Information, Galería Edwards oficinas 5 y 6. Domicilio: Moneda 3109.

NICANOR ELGUETA
Galería Alessandri 19, altos. Teléfono 586.

GALVARINO GALLARDO NIETO
Ahumada 168.

HECTOR ARNALDO GUERRA
Especialmente: Nulidades matrimonios y juicios criminales.
Galería Alessandri 24 casa 3. Teléfono 4352.

OSVALDO HEVIA L.
Morandé número 244. Casilla 1831.

MAXIMILIANO IBAÑEZ
Abogado.—Trasladó su domicilio y estudio a la calle del Dieciocho N.o 18.

BERNARDINO LEIVA
Abogado. Bandera 552. Casilla 2062.

MANUEL MERINO E.
LUIS MERINO
Bandera 166. Teléfono 2077. Casilla 107. Horas de oficina: de 10 a 11 1|2 A. M.

LORENZO MONTT
AMBROSIO MONTT WILMS
Compañía 1207. Teléfono 1807.

VICENTE MOLINOS GAETE
Agustinas 1148. Teléfono 2110.— De 10 a 12 y 4 a 6.

NICOLAS MARAMBIO MONTT
San Antonio 570. Casilla 2699 Asuntos civiles y especialmente cuestiones mineras.

LUIS EDUARDO PIZARRO
GMO. ALESSANDRI ALTAMIRANO
JORGE WILSON WERNER
FERNANDO GUZMAN VERGARA
Anticipan fondos para particiones y demas tramitaciones judiciales. Agustinas 1148 oficina 27 teléfono 3087.

ROBERTO DE PETRIS
Estudio y domicilio: Galería Alessandri 25. Teléfono 156. Casilla 4044.

ANTONIO PLANET O.
Especialmente cuestiones comerciales. Estudio: Bandera 239. Casilla 334. Teléfono 1137.

RUBERTO SALGADO GALLARDO
Criminalista. Alegatos Cortes. Nulidades matrimonios. Estudio domicilio: Bandera 667. Atiende clientes franceses e ingleses en su idioma.

LISANDRO SANTELICES E.
Abogado. Compañía 1246. Teléfono N.o 831.

J. ISIDRO 2o. SALAS
Moneda 1355.

ALBERTO VERDUGO L.
Abogado Agustinas 1521. Teléfono 1357. Honorarios módicos.

HUMBERTO YAÑEZ VELASCO
Agustinas 618. Teléfono 1614.

EMILIO TAGLE RODRIGUEZ
Atiende especialmente asuntos comerciales y mineros. Bandera 75. Bolsa de Comercio, 3.er piso oficina 207 Teléfono 2018.

INGENIEROS

RAFAEL TORREBLANCA
Oficina técnica. Galería Alessandri 30. Casilla 3952. Teléfono 1349.

ALFREDO LEA-PLAZA
Moneda 1168. Teléfono 137.

MEDICOS

Dr. ANIBAL ARIZTIA
Médico Hospital Dos R. del Rio Ayudante Clínica Prof. Prado Tagle 2 a 3 1|2 Teléf. 1547. Huérfanos 1724.

ITALO ALESSANDRINI
Cirugía y ginecología. 1 a 3. Merced 323. Teléfono 3555.

Dr. AMENABAR OSSA
Oculista. Catorce años Europa, tres años médico director Hospital de Ojos, condado Staford (Inglaterra). 21 de Mayo 578. De 1.30 a 4. Teléfono 602.

JOSE AVILES A.
Médico-Cirujano
Nataniel 167. Consultas de 1.30 a 4 P. M. Especialmente: Cirugía. Partos, enfermedades de señora y sociales.

Dr. CARLOS D. AGUIRRE
Especialmente vías urinarias. Venéreas, sífilis. Consultas de 5-8. Carmen 191.

Dr. LUIS AGUILAR
Médico cirujano. Regresó de Europa. Castro 107. De 1.30 a 3. Teléfono 313.

Dr. LEONCIO ANDRADE
Medicina interna. Rayos X. Merced N.o 136. De 2 a 5. Teléfono 4528.

Dr. ARNELLO
Cirugía, anestesia general, venéreas. García Reyes 17. De 12-3. Hospital San Vicente 4-5.

Dr. BUNSTER
Santa Rosa 56. Consultas de 3 a 4 Teléfono 3476.

ARTURO BARRAZA ARAYA
Médico-cirujano
Especialmente vías urinarias, venéreas, sífilis. De 3 a 6. Puente N.o 557. Teléfono 4374.

Dr. RIFO BUSTOS
Estudios en Europa. Medicina interna, preferentemente corazón y estómago. 2 5. Cochrane 177.

DR. BORQUEZ SILVA
Estudios Europa. Pulmón, corazón estómago, intestinos, Royas G. 3 a 6. Arturo Prat 80. Teléfono 19, Matadero.

Dr. BISQUERT
Vías urinarias, sífilis. Moneda 859. De 3 a 6. Casilla 2563. Teléfono N.o 953.

Dr. BRONFMAN

Estudios en Europa. Cirugía. enfermedades señoras, venéreas. 2 a 5. Compañía 1463. Teléfono 3457. Teléfono domicilio 3086.

Dr. JULIO BUSTOS
Médico Ciudad. Santiago. Medicina interna niños, sífilis. Recoleta 707. De 2 a 4.

Dr. ROBERTO BALTRA G.
Medicina general, vías urinarias. 3.30 a 6. Ahumada 11. Teléfono 170. Parque.

Dr. BEAUMONT
Ayudante servicio ginecología. Hospital Salvador. Santo Domingo 975 De 3-5. Domicilio: Avenida Manuel Montt 1541. Teléfono 93. Santa Elena.

Dr. BARRENECHEA

Oculista especialista en oídos, nariz garganta. Huérfanos 801. esquina San Antonio.

Dr. MARIANO BAHAMONDES RUIZ
Cirugía y ginecología. Cochrane 66. De 2 a 5. Domicilio: Delicias 1230.

Dr. HECTOR CORONA T.
Se dedica exclusivamente a exámenes de laboratorio. Delicias 868. Teléfono 2483.

Dra. JULIA CLAVERIA
Afecciones bronco-pulmonares curación del asma. Consultas: 1-3. Ejército 660.

Dr. RODOLFO CASTILLO

Jefe servicio oídos, nariz y garganta Hospital San Borja. De 2 a 5 en Delicias 1164.

Dr ALDO CONTRUCCI
Estudios Europa. Medicina interna. Sífilis. Agustinas 1729. 2.30 a 4.30. Jefe policlínico prof. Brockmann. Teléfono 3340.

Dr. LEONIDAS CORONA T.

Regresó de Europa
Delicias 868 — Teléfono 2483
REACCION DE WASSERMANN
Química. Bacteriología
VACUNAS

Dr CASTAÑEDA IGLESIAS
Ex-Médico residente del Hospital. Niños. Compañía 1839. Teléfono 254.

Dr. EDUARDO CRUZ COKE L.
Medicina interna. Merced 305. De 4.30 a 6.30. Teléfono 4205. Consultas: 1.30 a 3.30.

OCULISTA
Ojos, oídos, nariz y garganta. San Antonio 143. doctor García Collao Estudios Europa. 4 a 6.

Dr CROIZET
Trasladóse Londres 25, entre Serrano y San Francisco. De 1 a 3.

DR. LEON CHONCHOL
Medicina general. Rayos X. Sífilis, piel venéreas. Consultas; 2 a 5. Gálvez 61.

Dra. JUANA DIAZ MUÑOZ
Especialista enfermedades señoras y niños. 4 a 6. Delicias 853. Teléfono N.o 1715.

IGNACIO DIAZ MUÑOZ S.
Medicina general. Vías urinarias. 3 a 6. Bandera 574. Teléfono 3424 Recién llegado de Europa

Dr. RODRIGO DONOSO GAETE
Médico Hospital Salvador. Medicina interna. Consultas de 1.30 a 3 P. M., menos los Sábados. Amunátegui 33. Domicilio, Santo Domingo 1477. Teléfono 256

Dr. CARLOS DOREN N.
Enfermedades de señoras. Cirugía. Monjitas 536. Teléfono 2571. Consulta: 1 a 4.

Dr. E. DAVILA M.
Estudios Europa. Medicina interna. Laboratorio: de 5 a 7. Nataniel 113.

Dr. RICARDO DONOSO
Enfermedades del corazón, pulmón Regresó de Europa. 2.30 a 4.30. Agustinas 619.

Dr. EDUARDO DE RAMON
Regresó de Europa. Cirugía, enfermedades señoras, 1 a 3. Agustinas N.o 1606 Teléfono 3623.

Dr. DIMITSTEIN

Agustinas 1308, esquina Teatinos, Rayos X, medicina general especialidad corazón, pulmón, estómago o hígado. 1 a 4 Teléfono 3848.

Dr. ESPINA
Rayos X. Medicina interna. Estudios Europa. Catedral 1425, cerca Amunátegui. Teléfono 2102. De 1,30 a 4.

Dr. FRANCISCO EDWARDS
Estudios Europa. Vías urinarias. Teatinos 10. De 2 a 4 Regresó.

Dr. FUENZALIDA CORREA
Cirugía. Enfermedades señoras, partos. De 2 a 3. Huérfanos 745. Teléfono N.o 406.

Dr. FUENZALIDA BRAVO
Profesor extraordinario. Enfermedades de niños. Merced 560. Teléfono N.o 1721. 2 a 4.

Dr. FONTECILLA
Estudios Europa. Afecciones pulmonares y nerviosas. Rayos X, pneumotorax artificial, tuberculinoterapia, etc. Delicias 1626.

Dr. CARLOS GARCES BAEZA

Delicias 1378. — Teléfono 374. Exámenes químicos bacteriológicos Reacción Wasserman. Rayos X. Medicina interna, 3 1|2 a 5 1|2.

Dr. RICARDO GUNTHER
Ayudante clínica ginecológica universitaria. Cáncer, aplicaciones de Radium. 2 a 4. Avenida España 696. Teléfono 253. Parque.

DOCTOR GIANELLI
ESTUDIOS EUROPA
SIFILIS PIEL VIAS URINARIAS
21 de MAYO 562
CONSULTA de 2 a 6

Dr. GLEISNER V.

Consultas de 4 a 6. Pulmón, corazón, hígado, riñón, intestinos, etc., sífilis Castro 26.

Dr. FELIX GROHNERT B.

Enfermedades de la piel, sífilis y venéreas
Luz ultra violeta, radioterapia. De 3 a 6. Ejército 391

Dr. VICTOR M. GACITUA
Partos. Enfermedades de señoras. Trasladóse, Merced 312, 2 a 4. Teléfono 976.

Dr GREENE
Estudios Europa. Cirugía y ginecología. San Martín 509. 1 a 4. Teléfono 2860.

Dra. ANDREA GONZALES NOLLE
Estudios Europa. Especialidad señoras, niños. Huérfanos 1693. Consultas: Riquelme 317. De 2 a 5.

Dr. ANIBAL GREZ
Oídos, nariz, garganta. De 1.30 a 3.30. Merced 824. Teléfono 3555.

Dr. ENRIQUE GONZALES A.
Estudios Europa. Especialista estómago, intestinos, hígado, diabete, obesidad, reumatismo. Ejército 644 De 1.30-3.30.

Dr. MARIO GARCIA DOMINGUEZ
Medicina general. Enfermedades señoras. Partos. Venéreas. 1 a 5. San Diego 65.

Dr. GUSTAVO GIRON L.
Cirugía y ginecología. Brasil 32 Teléfono 3126. De 2 a 3.

Dr. ALEJANDRO INFANTE
Médico Jefe. Policlínico Niños Hospital Salvador. 2 a 6, Delicias 253.

AGUSTIN INOSTROZA
Cirugía general. Especialmente de niños, sífilis. De 4 a 6. Puente 588.

A. ICAZA BARROS
Médico Cirujano
Santo Domingo 739. Teléfono 3809. De 3-4.

Dr. ROBERTO JARAMILLO
Ejército 707. Teléfono 142, Parque

Dr. JOHOW
Estudios Europa. Cirugía y ortopedia. Adultos, niños, 3-4. Santo Domingo 1523.

Dr. ALBERTO KORNER ANDWANTER
Estudios en Estados Unidos. Cirugía, ortopedia. Consultas: 10-12 de la mañana, Santo Domingo 614.

INSTITUTO RADIOLOGICO
Radioscopia, radiografía, radioterapia, aplicaciones radium.

Dr. ADOLFO KAPLAN
Estudios Estados Unidos y Europa. Compañía 1429.

Dr TEODORO LEIBLE
Enfermedades nerviosas. Medicina interna. Aplicaciones eléctricas. Lunes, Miércoles, Viernes: 5-6; Martes, Jueves, Sábado: 2 a 4. Olivos 794.

Dr. H. LEA PLAZA

Estudios en Europa. Compañía N.o 2116. De 2 a 5. Teléfono N.o 3380.

Dr. LABRA LETELIER
Nariz, garganta, oídos. Consultas: de 1 a 5. Compañía 1361.

Dr. ARMANDO LEON I.
Cirujano. Compañía 1909. Martes, Jueves, Sábados, 1 a 3. Teléfono 3846.

Dr. LOIS
San Pablo 1236. Medicina general. Vías urinarias. Sífilis. De 1 a 5.

Dr. LAVAL
Medicina interna. Amunátegui 31 De 1 a 3. Domicilio: Cochrane 346.

Dr. MEZA OLVA
Estudios Europa. Medicina interna. Sífilis, 4 a 6. Dieciocho 263. Teléfono N.o 1769. Domicilio: Vicuña Mackenna 955. Teléfono 9, Santa Elena.

Dr. G. MORAGA FUENZALIDA
Regresó Europa. Enfermedades niños. Cochrane 118. Teléfono 2804. De 2 a 4 1|2.

Dr. MUÑOZ VALENZUELA
Médico residente Hospital Niños
Enfermedades niños. Tuberculosis infantil. Matucana 303. 2 a 5. Teléfono 158.

Dra CORA MAYERS
Médico - Cirujano
Regresó de Estados Unidos. Especialista en niños. Luz ultra-violeta. Ahumada 49. Teléfono 711.

Dr. ERNESTO MOLINA C.
Serrano 68
Cirugía general. Regresó de Europa. Consultas: De 4.30 a 6 P. M.

Dr. JUAN MARIN B.
Cirugía general. Enfermedades niños. Delicias 1164. De 2 a 4.30. Domicilio: San Diego 1349.

Dr. MORALES BELTRAMI
Medicina general. Especialmente niños. Catedral 2257. De 1 a 3.

MORALES VILLABLANCA
Sífilis, venéreas, piel. Medicina general. Exámenes sangre. Merced 486, 3 a 6.

Dr. OSCAR MELENDEZ
Medicina interna. Sífilis. Consultas en Santo Domingo 1036, de 2-4 y 21 de Mayo 578, de 4-5. Domicilio: Ejército 141. Teléfono 2331.

Dr. MALBRAN
Enfermedades mentales y nerviosas. De 2 a 4. San Antonio 584.

Dr E. NUÑEZ ZAMORA
Matucana 289. Teléfono 291. Estación. 1 1|2 a 3 1|2. Sábado 4—6

Dr. JUAN MONTENEGRO M.
Enfermedades de niños. Compañía N.o 1770. Teléfono 3120. De 2 a 4.

Dr. MANUEL MORENO
Medina general, particularmente: riñón estómago, intestinos. Tratamien especial, tuberculosis pulmona Estudios Europa. San Francisco 55. De 2.30 a 4.30.

Dr. LUIS OPAZO F.
Jefe Policlínica Niños. Universidad Chile, Compañía 3007. Teléfono 8, Estación.

Dr. OHLBRICH
Titulado Alemania y Chile. Medicina intna. Enfermedades niños. Teléfono 332. Catedral 1488. De 2 a 4.

J. ORREGO PUELMA
Médico Hospital San Juan de Dios. De 3.30 5. Agustinas 1814. Teléfono 12.

Dr. PAREDES F.
Amunátegui 23. Especialmente enfermedades señoras. Ginecología a 4.

Dr. AGUSTODIO POBLETE
Medicina interna y niños. Recoleta 65, de 1 2 a 3 1|2. Teléfono N.o 43

D. PANTOJA

Corazón, pulmón, estómago, sífilis. Delicias 176, de 2 a 4. Teléfono 3747. Santo Domingo 1036, 6 a 8. Teléfono 57.

Dr. MARCIAL PARADA
Oídos, nariz garganta. De 2 a 5 Santo Domingo 831. Teléfono 1859.

Dr. DAVID PULIDO I.
Enfermedades niños. Santo Domingo N.o 1790. Teléfono 2152. De 1 a 3

Dr PRUNES
Estudios Europa. Jefe clínica piel, sífilis, venéreas. Merced 490. Casilla 3896.

Dr. OSCAR PERALTA
Medicina general, señoras, 3 a 4.30 Prat 672. Teléfono 174. Matadero.

Dr. PATIÑO MAC-IVER
Medicina interna. Enfermedades niños. Libertad 448. De 2 a 4. Teléfono 1636.

DR. ALBERTO PANATT
Médico jefe Policlínico Prof. Prado Tagle. Pulmón, corazón, estómago, hígado. Rayos X. Teléfono 1211. Trasladóse a Delicias 1416. De 2 a 4.

Dr. LUIS QUIROGA
Medicina general. Consulta: 3-5. Catedral 1452. Teléf. 3760.

Dr. ALBERTO RAHAUSEN
Cirugía general. Compañía 2928. Teléfono 192. Estación. De 2 a 4.

Dr. AQUILES RIVEROS
Graduado en Bruselas. Partos, señoras, medicina general. Consultas en su
SANATORIO
Avenida Matta 586. Pensionado para partos, operaciones, medici, islamiento y curación nerviosos morfinómanos. Teléfono 97, Matadero.

ADOLFO RECCIUS
Médico cirujano. Cirugía general De 2 a 4, Hospital San Vicente.

Prof. ALEJANDRO DEL RIO
Enfermedades de oídos, nariz y garganta, 19 Miraflores. Consultas a hora fija diariamente (salvo los Sábados) 2 a 5.

Dr. JOEL RODRIGUEZ P.
Estudios Europa. Medicina interna Especialidad estómago, intestinos. Rayos X, de 2 a 4. Amunátegui 559. Teléfono 2810.

Dr. CESAR RODRIGUEZ LEON
Medicina interna. Enfermedades de niños, Catedral 2607, 1 a 2; y Bascuñán Guerrero 1013, 4 a 5.

Dr. DEL RIO GUNDIAN
Medicina interna. De 3 a 5. Trasladóse Santo Domingo 2067. Teléfono 4333.

INSTITUTO SANITAS

Agustinas 1955
Laboratorio, auto-vacunas, radioscopías, terapia de radium y de Rayos X. Luz ultra-violeta, aplicaciones eléctricas, instalaciones de radium, baños de ácido carbónico, diatermia.

Dr. SCROGGIE
Especialidad enfermedades de niños. Jefe de la Clínica de Niños. Universidad de Chile. Consultas de 2 a 4 de la tarde. Rosas 1157.

Dr. SANTANDER
Estudios en Europa. Medicina interna, especialmente estómago, e intestinos. Rayos X. Alameda 2131. De 2 a 5.

PROF. Dr. SOTO PARADA
Laboratorio Clínico. Moneda 1035. De 3 a 6.

Dr. STOLTING
Oculista. Médico recibido Alemania y Chile. Moneda 627. De 3 a 6.

Dr. CRISTOBAL SAENZ
Estudios Europa. Afecciones médico-quirúrgicas de abdomen. Especialmente estómago, sífilis. Rayos X. De 2 a 4. Agustinas 1889. Teléfono 3098.

Dr. MARCO A. SEPULVEDA
Laboratorio: Bandera 736. Teléfono N.o 233. Exámenes completos sangre, orina, esputos, etc., cultivos autovacunas. Abierto a toda hora.

Dr. CARLOS SEAMAN
Médico - cirujano. Consultas: 1.30 a 4. Trasladóse Delicias 225.

O. SCHWARZENBERG TH.
Médico-cirujano. Enfermedades de niños, 2 a 3. Santo Domingo número 1523. Teléfono 1033.

Dr. HELLMUTH SIEVERS W.
Médico-cirujano. Domicilio: Molina 672. San Antonio 275. De 2 a 3 1|2.

Dr. TORRES TORRES
Jefe Clínica, prof. Korner. Especialista enfermedades señoras y cirugía. Catedral 1249. De 2 a 6.

Dr. VEGA MACHER
Exclusivamente pulmón, nataniel 109. De 2 a 3.30. Lunes, Miércoles y Viernes.

Dr. VIVES BRAVO
Enfermedades niños. Trasladóse a Delicias 335. Teléfono 2895.

Dr. G. E. VIDAL S.
Delicias 2696. Teléfono 245. Estación. Consultas: 5 a 6.

Dr. J. M. VERGARA KELLER
Regresó de Europa. Partos, ginecología. Agustinas 823. De 2 a 4. Teléfono 3355.

Dr. ANGEL VIDAL OLTRA
De 1 a 3. Catedral 1403. Teléfono 2006.

Dr. RAUL VENTURA JUNCA
Médico residente Hospital Salvador. Medicina general. Esp. sistema cardio-vascular. Monjitas 559, 4.30 a 6. Teléfono 3828 y 395.

Dr. VILLAGRA
Estudios Europa. Unicamente pulmón. Rayos X 2-6. Dieciocho 427. A. Teléfono 131. (Parque).

Dr. JAIME VIDAL OLTRA
Ex-Director Sanatorio San José, para tuberculósis. Pulmón, corazón, estómago, 3 a 5. Catedral 1433. Teléfono 2006.

Prof. Dr. VARGAS SALCEDO
Exclusivamente cirugía. Trasladóse Compañía 2499. Teléfono 1060. Martes, Jueves, Sábado, 2 a 5.

Dr. VICUÑA HERBOSO
Ayudante de la Clínica del Profesor Prado Tagle, Hospital San Vicente. Medicina interna, especialmente enfermedades del corazón. Martes, Jueves, Sábado, 2.30 a 4.30. Almirante Barroso 270. Teléfono N.o 1053.

Dr. YAÑEZ G.
Estudios Europa. Piel, sífilis, venéreas. Trasladóse. Delicias 865. De 4 a 6. Casilla 618.

Dr. ARTURO ZAFFE
Oído, nariz, garganta. Especialista Hospital Salvador y Niños. Dieciocho 257. De 2 a 5. Teléfono 257. Atiende clientela Dr. Alcaíno.

Dr. WAUGH ALDUNATE
Estudios Europa. Especialmente enfermedades internas, venéreas, sífilis. Reacción Vasserman. 3 a 4. Compañía 1853.

Dr. WEINSTEIN
Estudios Europa. Enfermedades de la piel, sífilis y venéreas. Radioterapia y luz ultra-violeta. Agustinas 1357. De 2 a 5.

Dr. WIREN
Oídos, nariz, garganta. Compañía N.o 1606. De 2 a 3.

DENTISTAS

C. VALENCIA COURBIS
Ayudante Escuela Dental. Operaciones indoloras. Procedimiento Dr. Carrea (de la Facultad de Buenos Aires), coronas y dentaduras. Teatinos 50.

FRANCISCO BARRIENTOS Q.
Dentista: Ex-ayudante Escuela Dental. Huérfanos 1616.

Dr. CLODOMIRO CONTRERAS
San Antonio 451. Teléfono 3692. Horas: 9 a 11 y 3 a 6.

FORTUNATO ENCINA F.
Especialmente placas, coronas, puentes. Extracciones indoloras. Ahumada 56.

LAURA H. DE GARATE
Rosas 2353, cerca Plaza Yungay. Trabajos rápidos y sólidos. Extracciones indoloras.

JUAN FERRARI y M. VALDIVIESO MORALES
Dentistas. San Antonio 830.

Dr. GALLARDO GONZALEZ
Estudios en Filadelfia. Consultas: Diurnas y nocturnas. Echaurren 26. Regresó.

ARMANDO MORA PINOCHET
Dentista. Trasladóse: Santa Rosa No. 671.

PEDRO ME
Estudios Estados Unid
Honorarios moderados
N.o 782.

Dr. JOSE MARIA
Alameda 1313. Solamen

WENCESLAO MU
Dentista. Tratamientos
tracción sin dolor. San

ALFREDO MUÑOZ
Extracción sin dolor.
Puentes, placas. Tra
pidos. Compañía 185

CLINICA DENT
Dr. VALENZUELA
LUIS BERRIOS
RAFAEL VALENZUELA
GUSTAVO CERDA
M. EMILFORK
DENTISTAS
Cirugía dental. Som
rrecciones de anomalías
47 Teléf. 1642.

VETERINAR

SCHMIDT
Enfermedades animales
Llamados domicilio.
N.o 457. Teléfono 3649.
de 2 a 6.

ARQUITECT

OFICINA DE CONST
Económicas y
E. LEOPOLDO NAVA
Morandé 67. Teléfono
N.o 280.

EDUARDO
Construcciones, transfor
reparaciones. Honorari
ciento. Huérfanos 125

MATRON

MATRONA
Recibe pensionistas.
micilio. Inyecciones.
si esquina Vicuña Mack
cuadra Diez de Julio.

MATRONA AMELIA
cibe pensionistas, parto
pesos, inyecciones, con
Maule 1062.

PENSIONADO
Recibo pensionistas, part
$ 45. Masajes, inyeccion
885.

MATRONA GINECO
Atención privada, con
enfermas pensionistas

MATERNIDAD PART
Lucrecia Arce de Mart
na enfermera. Pension
curaciones. Ibáñez 32

Mme. E. FRAGN
Matrona francesa. Tra
nida Matta 72, entre V
kenna y Santa Elena.

SARA OSORIO DE
Matrona. Pensionado p
ra partos y curaciones
Asistencia a domicilio.
Rosas 3254.

PENSIONADO PART
Mercedes Rojas, matron
go 930. Recibe enferm
nes internas. Consultas

CLINICA PRIVADA
DE OB
Señora Reyes, matrona
ta. Establecimiento mo
dido por dos cirujanos
tas. Recibo enfermas d
tes del país. Partos,
cos. Consultas gratis,
636.

PENSIONADO Dra.
Recibe enfermas de pro
ses, días. Asistencia co
tos 50 pesos. Turnos
San Diego 57.

ANA G. VARGAS
Partos. Recibo pension
Americana 627.

CARMELA RO
Maternidad Particular.
fermas pensionistas.
433.

CARMELA TOR
Partos. Asistencia toda
bo enfermas. Matucana

MASAJIST

YOLANDA GO
Masajes faciales eléctri
do desperfectos del
cialidad inyecciones
San Antonio 830.

VARIOS

CLINICA
Unicamente tratamien
radical, de las enferme
reas, genito-urinarias
Curaciones rápidas,
tema propio), atendido
ño Luis A. Bravo B.
pecialista. Atien
Diariamente 10 a 12 y
turnas 8 a 11 P. M.
pago. Consultas gratis.
Casilla 2721.

DEFUNCION

Habiendo dejado de existir mi inolvidable esposo y padre don

Fidel Lecaros Santander

Rogamos a nuestras relaciones se sirvan acompaar sus restos al Cementerio General, hoy a las 4 P. M.

El cortejo partirá desde su casa habitación San Diego N.o 957.

JUANA F. v. DE LECAROS E HIJAS.

IN MEMORIAM

Mañana 23, sétimo aniversario de la muerte de la señora

Elvira Riesco de Bernales

se dirán misas por el descanso de su alma y la de su esposo don Raciano Bernales, en la Iglesia de los Capuchinos, a las 6, 7, 8 y 9 de la mañana, en la Gratitud Nacional, a la misma hora y en la Preciosa Sangre, a las 8 1|2 A. M.

LA FAMILIA.

DEFUNCION

Habiendo dejado de existir mi inolvidable madre, doña

Jerónima Castro v. de Toro

ruego a mis amigos se sirvan acompañar sus restos al Cementerio Católico, el Jueves 23, a las 3 P. M.

El cortejo partirá de su casa habitación, Madrid N.o 871.

Su hijo.

MANUEL TORO C.

DEFUNCION

Habiendo dejado de existir nuestro querido deudo, don

Antonio Casanova Serrat

sus restos serán conducidos al Cementerio General hoy Miércoles 22, a las 2 P. M.

El cortejo partirá de su casa habitación, Cuevas 1352.

LA FAMILIA.

DEFUNCION

Sociedad Española de Socorros Mutuos

Habiendo fallecido el socio señor

Juan Guasp Juan

rogamos a los miembros de esta institución se sirvan asistir a sus funerales que se efectuarán hoy Miércoles 22, a las 4 P. M.

El cortejo partirá de su casa habitación, Huérfanos N.o 1062, al Cementerio General.

LA COMISION DE FUNERALES Y MAUSOLEO.

DEFUNCION

Habiendo fallecido nuestro querido hijo,

Enrique Augusto

sus restos serán sepultados privadamente en el Cementerio General, hoy Miércoles a las 4 1|2 P. M.

AUGUSTO VON DUN KNESELECK Y FAMILIA.

DEFUNCION

Ha fallecido nuestro querido esposo y padre, don

Resendo Riquelme D.

Agradeceríamos a nuestros amigos se sirvan acompañar sus restos al Cementerio General, hoy Miércoles a las 3 1|2 P. M., partiendo el cortejo desde su casa habitación, Martínez de Rozas N.o 3750.

ISMENIA J. v. DE RIQUELME E HIJOS.

NUEVO LIBRO

Historia de las Doctrinas Económicas en América y en especial en Chile, por Guillermo Subercaseaux.

En venta en las Librerías Hume y Walker, Zamorano y Caperán, La Antigua Librería y Editorial Minerva.

PRECIO: 5 PESOS

Ponemos en conocimiento del Comercio

y del público en general, que hemos revocado el mandato que teníamos conferido, a don **A. C. RUSELL**, para representar a nuestra firma y que desde esta fecha no aceptamos cancelaciones ni finiquitos dados por él.

pp. DEBENHAMS Ltd. y F. A. SORENSON
W. M. HORSFALL.

DEFUNCION

Habiendo fallecido nuestro querido esposo y padre, don

Melitón Fernández P.,

rogamos a sus relaciones nos acompañen sus restos al Cementerio General mañana a las 4 P. M.

El cortejo partirá desde su casa, Andes 3001.

Dolores Barriopedro e hijos.

DEFUNCION

Sociedad Manuel Rodríguez

Habiendo dejado de existir nuestro estimado consocio activo,

Fidel Lecaros S.

se ruega a los consocios y sociedades amigas se sirvan acompañar sus restos al Cementerio General.

El cortejo partirá de su casa habitación, San Diego 957, hoy a las 4 P. M.

LA COMISION.

LUTOS

Encontrará usted el mejor surtido en plaza en el

MANTO ELEGANTE

PASAJE MATTE 22
Especialidad en tocas y sombreros de Crep-Georgette.
LA CASA NO TIENE SUCURSAL

DEFUNCION

Sociedad Fermín Vivaceta

Habiendo fallecido nuestro consocio don

Fidel Lecaros

se invita a los socios e instituciones amigas, se sirvan concurrir a los funerales que se efectuarán hoy a las 4 P. M.

El cortejo partirá de su casa habitación, calle San Diego 957.

EL DIRECTORIO.

DEFUNCION

Habiendo fallecido

Estelita Guerra C.

sus restos serán conducidos hoy a las 10 A. M. al Cementerio Católico, de su casa, Av. Vicuña Mackenna N.o 956.

LA FAMILIA.

POMPAS FUNEBRES

Empresa ZENTENO

Estado N.o 17
TELEFONO N.o 4375
DELICIAS N.o 2584
TELEFONO N.o 524

Abierto día y noche. Atendido por

CARLOS ZENTENO ROTOLA

$ 11,500 SITIO CERRADO

dos piezas, agua potable, servicio, véndese. Lillo cerca Loreto. Buenos Aires y Cerro San Cristóbal. Mide 11 por 86 metros.

Facilidad de pago. Su dueño.

AGUSTINAS 826

ARRIENDO CASA

central, muy bien amoblada, a matrimonio solo.

Tratar:

AGUSTINAS 1148, Of. B., de 4 a 5 P. M.

O-22

Pompas Fúnebres
LA HUMANITARIA
ABIERTO DIA Y NOCHE
SAN DIEGO esq. CONCEPCION
Teléfono 244, Matadero
Servicios desde $ 30

PROPUESTAS PUBLICAS

Pídense propuestas públicas para dotar de local a las escuelas que a continuación se expresan del departamento de Santiago, y por las rentas anuales que se indican, dentro del siguiente radio:

Escuela N.o 75.—Radio: Providencia ambas aceras Poniente, Manuel Montt; Oriente, Avenida Lyon. Canon anual: $ 6,000.

Escuela N.o 111.—Radio: Norte, Delicias; Sur, Sucre; Oriente, General Velásquez, y Poniente Toro Mazotte. Canon anual: $ 7,200.

Escuela N.o 179.—Radio: Conferencia, Bascuñán Guerrero, Caupolicán, Antofagasta. Canon anual: $ 3,600.

Las propuestas se abrirán el 27 de Octubre a las 3 P. M., en la Sección Locales de la Dirección General de Educación Primaria, donde se darán los datos que se soliciten.

El Director General de Educación Primaria

THE LAUTARO NITRATE CO. LTD.

DIVIDENDO N.o 37

Por acuerdo del Consejo Local, se repartirá desde el 24 de Octubre en curso, un Dividendo Provisional de

5 CHELINES POR ACCION

pagadero en la Oficina de la Compañía, Prat N.o 331.

Los ex-accionistas de Lastenia que estén por recibir títulos de Lautaro y que tengan en su poder el comprobante respectivo del Banco Anglo Sud-Americano Ltdo., podrán percibir el dividendo en dicho Banco, mediante la presentación del referido comprobante.

Valparaíso, 2 de Octubre de 1924.

A. L. STUPARICH.
Gerente.

Compañía Minera "Santa Rita de Chañarcillo"

De orden del Directorio, se cita a reunión general extraordinaria para e día Viernes 31 del presente, a las 3 P. M., en el local de la Cámara Nacional de Comercio, calle Blanco N.o 731, con el objeto de reformar el artículo 15 de los Estatutos y el artículo 3.o en el sentido de aumentar el capital social.

De acuerdo con los Estatutos, el registro de accionistas permanecerá cerrado desde el 21 hasta el 31 del presente, ambas fechas inclusive.

Valparaíso, 21 de Octubre de 1924.

EL GERENTE.

O-30

COMPAÑIA CHILENA DE TABACOS

DIVIDENDO PROVISORIO

Desde el día 28 del actual se pagará a los señores accionistas, en el BANCO ESPAÑOL DE CHILE, un dividendo provisorio de $ 3 por acción.

El Registro de Accionistas quedará cerrado desde el día 18 al 28, ambos inclusive.

Valparaíso, 9 de Octubre de 1924.

EL DIRECTORIO.

O-28

COMPAÑIA NACIONAL DE TEJIDOS "EL SALTO"

Se avisa a los señores Accionistas que, en virtud de un acuerdo tomado en la sesión del Consejo de fecha 3 del presente, se distribuirá un dividendo provisorio de dos pesos por acción sobre las acciones registradas hasta el 8 del presente.

El pago se efectuará en las oficinas del Banco de A. Edwards y Cía. en Santiago y Valparaíso, desde el 20 del presente.

Santiago, Octubre 17 de 1924
OSCAR SEEMANN
Gerente.

O-22

PATIÑO MI
& ENTERPRISES
LIDATED (In

Se previene a lo
accionistas que de
jear sus recibos pro
con títulos definitiv
oficina principal de
pañía en Nueva Yo
cribirlos en dicha
que los recibos pro
deben ir con la ce
del Banco Anglo Su
cano Ltd., de estar
El Banco Anglo S
ricano Ltd. dará avi
da certificación qu
y anotará en el Libr
cionistas de Chile l
ción de las accion
oficina de Nueva Yo
Se encargará tam
remitir directamen
cibos provisionales
gar los títulos defin
en substitución ent
rectorio, cuando s
liciten los accionist
Santiago, 21 de Oc
1924.
PATIÑO MINES
PRISES CONS.

PATIÑO MI
& ENTERPRISES
LIDATED (I

Para los efecto
próximo dividendo,
cia que el Registro d
nistas permanecerá
desde el 25 del me
so hasta el 4 del
Noviembre, inclusiv
PATIÑO MINES
PRISES CONS.

PATIÑO MI
& ENTERPRISES
LIDATED (I

En la segunda
Viernes 24 del pres
matarán en la Bols
mercio las accione
a ese día, queda
todo reclamo ulter
suscrición de o
nes.
Santiago, 22 de O
1924.
PATIÑO MINES
PRISES CONS.

LA NACION

Santiago, Octubre 22 de 1924

¿CUAL SERA NUESTRO SISTEMA ELECTORAL?

Existe en el ánimo público cierta inquietud, a nuestro juicio injustificada, ante las informaciones de la prensa relativas a la próxima dictación de un decreto-ley estableciendo el sistema electoral del país.

Esta inquietud nace del temor, —sin duda injustificado, pero del cual queremos hacernos eco precisamente para evitarlo—de que pueda establecerse nuestro régimen electoral en el secreto de un gabinete, sin conocimiento antelado de la opinión y sin medio, por consiguiente, de apreciar sus ventajas o vicios antes de ponerlo en práctica.

Si hay algo que afecte fundamentalmente los intereses de un país en el orden institucional, es su sistema de elecciones, porque de él depende la generación de los Poderes Públicos y, consecuencialmente, la buena administración del Estado.

Una ley electoral deficiente influye más que la Constitución misma y en el hecho afecta más vivamente los intereses de las fuerzas políticas, que son fuerzas permanentes, cuya organización es necesario reglar y mantener y que nunca hay posibilidad ni conveniencia de destruir.

No es escasa la participación que corresponde a la ley de 1915 en la desorganización política y administrativa y en la desmoralización parlamentaria que dió origen y prestigio al movimiento militar del 5 de Setiembre. Y si no queremos sembrar la semilla de una vuelta al mismo estado o de una contra-reacción de lo que hoy se haga, debemos cuidar que la nueva ley se dicte con la previa y necesaria publicidad de su contextura para que a falta de Cámaras legislativas pueda ser conocida y examinada por el país que va a ajustar a ella el ejercicio de su soberanía.

Por mucha [illegible] sea la competencia y experiencia de los actuales miembros del Gobierno,—condiciones que nos anticipamos a reconocer y que nos inspiran justificada confianza,—el hecho es que una ley electoral impuesta por acto de mera autoridad marca un retroceso político y democrático que podría afectar el prestigio del Ejecutivo.

Hay un interés superior en que el Gobierno se mantenga con todo el prestigio y la autoridad moral que requiere la delicada tarea que tiene en sus manos. De ello dependen la obra constructiva, aún en estado de iniciarse, y la subsistencia y realización de las promesas que se hicieron a raíz del movimiento militar.

No dudamos que los miembros del Gobierno habrán de apreciar como sinceras y justas estas observaciones, y nos atrevemos a creer que ellos estarán de antemano de acuerdo con nosotros en tomar todas las medidas que consideren compatibles con sus propósitos para rodearse de ese concurso inestimable de la opinión y adquirir así el convencimiento de que se dictará una ley sabia y justa, generadora de poderes públicos dignos y respetables.

No hablamos en tesis. Menos aún con el ánimo de ponderar las dificultades de todo sistema electoral. Pero decimos que para fundar el nuestro sobre bases acertadas y prácticas es menester apreciar con exactitud los vicios, fraudes y errores que han maleado hasta hoy la expresión de la voluntad popular, porque ellos representan hábitos y tendencias que subsisten a pesar del tránsito de una legislación a otra, y sólo una experiencia bien esclarecida puede adoptar las medidas necesarias para corregirlos.

En seguida y aún suponiendo una amplia versación a estos respectos, cabe preguntarse sobre qué sistema se van a encuadrar las características y modalidades del país. ¿Se adoptará como base el sufragio censitario, capacitario o universal? ¿El sufragio acumulativo o el sufragio plural? ¿La representación de intereses o la representación proporcional? ¿Se va a establecer el voto obligatorio? ¿Habrá escrutinio de lista o escrutinio uninominal? ¿Cuáles serán las reglas más adecuadas para asegurar la sinceridad y corrección de las operaciones electorales desde la inscripción del ciudadano en los registros, desde el depósito del voto en la urna, hasta el escrutinio en las Juntas y la calificación en las Cámaras?

Y todavía, dentro de otro concepto un tanto extraño a la materia misma, ¿se va a comprender en una misma ley la inscripción y la votación? ¿La capacidad para ser ciudadano elector y el ejercicio mismo de esa capacidad? En otros términos: ¿se va a mantener el "electoralismo" como principio básico y centro preferente y casi obligado de las actividades y los intereses de los partidos?

Sería sin duda preferible que llegara a dictarse una ley de empadronamiento general aplicable no sólo a las elecciones populares, sino al servicio militar, a la seguridad policial y a las facilidades procesales. Esta—lo reconocemos—es reforma de más largo aliento y de menor urgencia ante el problema de la reconstitución de nuestros poderes electivos.

Pero aquellas y muchas otras cuestiones que se nos ocurren sin mayor estudio son suficientes para apreciar la complejidad e importancia del problema y la necesidad de buscar en una amplia difusión del proyecto la manera de que la ley en estudio sea bien acogida por la opinión del país, cuyo concurso será indispensable a su buen éxito. Lo demás, lo repetimos, será exponerse a realizar una obra efímera o a preparar una peligrosa y no lejana reacción. Y no terminaremos sin insistir una vez más en encarecer el concepto universal y axiomático en la era moderna de que sólo al calor de la confianza pública, creada por una amplia luz sobre los propósitos y los actos de la autoridad, prosperan los regímenes y consolidan su prestigio.

ZUÑIGAS Y MARDONES

por JOAQUIN EDWARDS BELLO

En Chile hemos dado en el mal gusto de llevar y traer una cuestión de apellidos, como significación de castas; y se ha dado en la tontería de simbolizar a cierta casta en los apellidos Zúñiga o Mardones.

Analizando un poquito se ve el absurdo de estas clasificaciones que tienen una marcada tendencia despectiva, oligárquica. En realidad los verdaderos apellidos nobles de Chile, con nobleza española castiza de la conquista, son aquellos que conserva el pueblo o la clase media, especialmente en provincias. Los apellidos de la aristocracia, o apellidos vinosos, como dijo alguno, son enteramente ajenos a la guerra de conquista; es decir, que no tienen esa nobleza de haber contribuído a la formación del país con su sangre. La aristocracia o plutocracia actual, que tan despectivamente juzga el apellido Zúñiga, llegó a Chile a usufructuar lo que hicieron los Zúñiga, con su comercio de bayeta. Los Zúñiga prepararon el campo. En realidad la aristocracia actual llegó trescientos años después de los Zúñiga y gozó de la calma. Enérgica y activa esa aristocracia, en sus comienzos, tiene sin embargo el grave delito de haber desplazado sin consideración al pueblo y a la clase media, erigiéndose en casta directora relegando la otra casta a una servidumbre casi sin esperanzas de liberación. Los Zúñiga y Mardones tan apaleados por cierta clase, son la enjundia y médula de Chile.

El pueblo chileno, aún la clase más pobre, que se ha dado en llamar rotos, tiene caracteres de aristocracia, precisamente porque desciende de dos aristocracias: la andaluza o extremeña y la india.

El pueblo chileno es generoso, jugador, altivo, algo vanidoso por eso: son hijos de esos jugadores principescos de continentes, que llamamos conquistadores, y de los indios libres, que eran señores de la tierra libre; son hijos de dos aristocracias verdaderas, ni la de heráldica, ni la del saco de Pluto, sino la del esfuerzo, el valor. La aristocracia de los indios era primitiva y fiera, pero reposaba en el señorío absoluto de estas peñas, bosques, valles y desierto del mar a los Andes. El chileno, fuera del calvario pasajero de las encomiendas, no tiene pasado de servidumbre como ocurre en los pueblos de Europa, exceptuando el vasco. No fué siervo de su origen; por eso tiene características de gran señor, en el trato, en la manera de encarar la vida y gastarse sus jornales. Chile no tuvo afortunadamente esa inmensa noche histórica que se llamó feudalismo y Edad Media, aunque haya muchos interesados en implantarla a la luz de este siglo.

Dice Palacios en el libro **Raza Chilena**, que los capitanes españoles no desdeñaban batirse mano a mano con los indios que los desafiaban a combate singular, porque les consideraron casi siempre como señores, y no como villanos, usando los términos del honor antiguo.

La señora Zúñiga de Ferro, en carta que dirigió ayer a mi primo Ismael Edwards Matte, tiene mucha razón. ¡Que dejen en paz de una vez ese apellido Zúñiga! Pero yo he de decirle una cosa: creo con firmeza que mi primo no lo ha hecho con ese espíritu de vanidad ignorante, porque él está muy lejos de ser un ignorante o un vanidoso. Mi primo tiene un concepto estricto de justicia y siente una fuerza avasalladora de combate contra el abuso, el fraude y el soborno. Esa fuerza de justicia es tan grande en él, que muchas veces descarría y rebalsa el objetivo. Pero su fondo es una gran modestia y un corazón que no conoce otra pasión que esa. Imposible que resida en su corazón de caballero de la quimera el sentimiento de vanidad que a poca reflexión implicaría la cita del apellido Zúñiga. Esto del apellido Zúñiga y el de Mardones se ha hecho una mala costumbre entre cierta gente y así no es raro que en la noche, cuando nuestro Presidente último abandonaba la Moneda, algunas personas, ebrias de elegante ignorancia, gritaban:

—"¡Que no vuelva más! ¡Abajo los Mardones y los Zúñiga!"

Cuando en realidad de verdad, con ese grito hacían el mayor elogio al Presidente depuesto, que procuró pactar, hacer un puente entre la oligarquía y los Mardones y los Zúñiga, símbolo de la clase media y el pueblo. Ese grito inconsciente era revelador. Y el punzante problema queda siempre en pie.

Por lo demás, repetimos que en el pueblo chileno se conservaron los nobles apellidos de la Conquista, y así muchas veces en alguna planilla de trabajo popular nos sorprende encontrar: Mardones, Cepeda, Albornoz, Zúñiga, Carrillo, León, Ventura, Antequera, Manzaneda, Pereda, y tantos otros que no son precisamente de la aristocracia de ahora... Pero si es posible encontrar un capitán que tenga esos nombres heroicos, en cambio sería imposible encontrar funcionarios o capitanes que se llamen con los nombres de la brillante plutocracia actual. En la batalla de Lepanto figuró ya el apellido Zúñiga en Don Luis de Zúñiga, lugarteniente de Don Juan de Austria y más tarde sucesor del duque de Alba en el Gobierno de los Países Bajos, año 1573. ¡Y lo que reirá don Alonso de Ercilla y Zúñiga de estas controversias de criollos! En la estatua, el poeta-soldado madrileño aparece inspirado por una india, como un símbolo mismo de estos Zúñiga y Mardones que pugnan ahora por tener una parte muy justa bajo el sol chileno, porque de esos capitanes y soldados, mezclados con indias, salió el pueblo chileno. La señora Carmela Zúñiga de Ferro, bien puede decir: ¡Adiós pariente! cuando mire al Ercilla y Zúñiga de bronce.

J. E. B.

LAS PROXIMAS ELECCIONES

por el Comandante L. ALFREDO ARENAS A.

Las inscripciones electorales

En nuestros artículos anteriores hemos propuesto un sistema ad-hoc que concilie las ideas democráticas que han inspirado a las instituciones armadas al establecer en su programa la supresión de la Junta de Mayores Contribuyentes, con las dificultades que ofrecería un cambio radical del sistema electoral, con relación al plazo breve en que la Excma. Junta de Gobierno desea restablecer los organismos Constitucionales del país.

Hemos propuesto el reemplazo de los Mayores Contribuyentes, por simples Juntas Electorales, en que estuvieran representadas por iguales partes las seis categorías de Contribuyentes que fija la Ley de Impuestos y Contribución a la Renta. Este sistema, que puede ser aceptable para los fines propuestos, no responde a la idea matriz de las inscripciones permanentes; porque no sería posible imponer a dicha Junta la gratuidad de servicios permanentes, ni sería posible al Erario pagar las ingentes sumas que la remuneración de estos servicios demandaría.

En nuestro concepto, la forma práctica y viable de establecer la inscripción permanente, es entregar el acto de las inscripciones a los Oficiales del Registro Civil, quienes procederían a llevar los Registros en la misma forma, condiciones y responsabilidad establecidas para las Juntas Electorales de que hemos tratado.

Muchos de mis lectores se resistirán a aceptar de buenas a primeras este huevo de Colón, en reemplazo del complicado sistema de las Juntas de Mayores Contribuyentes; pero un pequeño análisis hará conocer sus ventajas.

Se dice que la escasa preparación y moralidad de muchos de los Oficiales de Registro Civil, harían fracasar el sistema. Creo es un temor infundado. Aceptarlo, sería reconocer culpable indolencia de las Autoridades Superiores del servicio y del Gobierno, para mantener en sus puestos a funcionarios incompetentes e inescrupulosos. Si los hay, afuera con ellos!!

Otra objeción sería que se hace, es que la jerarquía o situación de estos funcionarios en las subdelegaciones rurales, no corresponde a la importancia y gravedad de las nuevas funciones que se les encomendaría.

Esto, no resiste al análisis. En efecto, si ellos son hoy los funcionarios de fe pública para registrar y certificar los nacimientos, matrimonios y defunciones, actos que se refieren a la filiación civil del ciudadano, que comprende la universalidad de sus derechos civiles, patrimoniales, de familia, políticos, etc., es decir, a todos los atributos de la personalidad humana ¿por qué iríamos a considerarlos incapacitados para registrar uno solo de este conjunto de derechos, como es el derecho electoral?

Si se estima que los míseros sueldos de que gozan, imposibilitan llevar a esos puestos funcionarios honrados e independientes, sería llegado el momento de fijarles sueldos más en armonía con sus funciones y responsabilidades.

Procedimiento: Los nuevos registros que para las próximas elecciones abrirían las Juntas Inscriptoras de que hemos tratado en nuestros artículos anteriores, pasarían a las Oficinas de R. C. de las respectivas subdelegaciones. Estos funcionarios continuarían en ellos las inscripciones diarias, tal cual lo hacen con los nacimientos, defunciones, etc., en la misma forma y bajo iguales responsabilidades que las establecidas anteriormente para las Juntas.

Las posibles influencias de los terratenientes, caciques políticos, etc serían muy ilusorias ante las nuevas sanciones en que incurrirían los funcionarios delincuentes.

De las Elecciones: Muchas son las ideas para cambiar los principios fundamentales de nuestro sistema electoral; unos piensan en la elección presidencial por votos directos del pueblo, otros por las Cámaras, como ocurre en Francia; quienes piensan en el voto público por las listas oficiales de los partidos políticos y agrupaciones que formar: quienes que debe mantenerse el voto secreto. No creemos que nuestra Excma. Junta de Gobierno quiera tomar sobre sí la tarea de modificar sustancialmente todo el régimen electoral. Es lógico dejemos tan delicada labor a los nuevos poderes constitucionales y limitémonos por ahora, a aquellas reformas que sean indispensables para asegurar que las próximas elecciones reflejen la más pura y fiel voluntad soberana de la nación.

Juntas receptoras de sufragio: Afectan al sistema actual de las elecciones las mismas serias observaciones que hicimos al tratar de la intervención de las Juntas de Mayores Contribuyentes en las inscripciones. A más de ser un sistema antidemocrático, se prestaba a los deleznables abusos de todos conocidos, según la mayoría política que predominara en ellas.

Creemos que las nuevas juntas receptoras de sufragios deben ser normalmente, las mismas que hemos propuesto en carácter transitorio, para la renovación de los actuales registros.

La composición de ellas, por sorteo entre los contribuyentes de las seis categorías que fija la ley de Impuestos y contribución a la renta, democratiza el sistema privilegiado hoy existente.

Las fuertes sanciones que más adelante se establecen son garantías de mayor corrección en los actos electorales.

PROCEDIMIENTO

1.o Fuera del recinto en que funciona la mesa, y si fuere en lugar abierto, ocho metros distante de ella, los ciudadanos esperarán su turno para sufragar en el orden de precedencia en que hubieren llegado. Este orden lo mantendrá estrictamente tropa de policía o carabineros, cuyo jefe hará primeramente que los ciudadanos vayan colocándose detrás del que les haya precedido en la llegada, sólo para los efectos de repartirles el número de orden que les corresponda. El jefe de la fuerza, los irá llamando por orden numérico y será personalmente responsable que entre a sufragar al recinto de la mesa, sólo el ciudadano que tenga el número de orden correspondiente.

Si llamado por tercera vez un número, el que lo tenga no acude a sufragar, se llamará al siguiente.

El jefe de la fuerza que permitiere alteración en el orden indicado u obedeciere órdenes de cualquiera autoridad para alterarlo, será separado de su empleo.

2.o Al presentarse a sufragar un ciudadano, la junta le exigirá las misma pruebas de idoneidad requeridas para la inscripción, y sólo una vez constatada le permitirá votar.

Los miembros de las comisiones receptoras de sufragios que autorizaran sufragar indebidamente a un ciudadano, ya sea por faltarle la comprobación de algunos de los requisitos exigidos por la ley y anotados en el registro, ya por corresponderle otra mesa o por tener cancelada su inscripción, sufrirán las mismas penas ya establecidas para iguales circunstancias contra los miembros de las juntas Inscriptoras.

SANCIONES ESPECIALES

Considerando que la compra venta del voto es igualmente indigna para el que compra y el que vende la conciencia ciudadana, debe establecerse para uno y otro una pena de cien días de prisión inconmutables y suspensión de los derechos políticos por seis años.

Es costumbre que so pretexto de una saludable acción de ligas contra el cohecho, los diversos bandos políticos organicen verdaderas mazorcas armadas de laque y garrotes, que en la práctica sólo se emplean para atemorizar y ejercer presión de hecho contra sus adversarios políticos. Para evitarlo, debe prohibirse la formación de grupos de más de cuatro personas durante las elecciones y prohibirse el empleo de toda arma, bastones y garrotes.

Sin pretender que estas medidas sean las únicas o las más apropiadas para garantizar que las elecciones futuras sean el reflejo libre y espontáneo de la voluntad popular, las exponemos a la consideración de nuestras autoridades y de todos los que se interesen por los problemas vitales que deben resolverse en el momento actual.

L. A. A. A.

LA LEY DE EMPLEADOS PARTICULARES

por FRANCISCO JORQUERA F.

Cómo debe entenderse el artículo 31.—Los años de servicios que se han prestado antes de la dictación de la ley dan derecho a la indemnización contemplada por esta disposición.

Valdivia, 20 de Octubre. — Señor Francisco Jorquera F. — Santiago. — Como autor ley empleados particulares, rogamos a Ud. encarecidamente darnos su opinión acerca cuál fué el pensamiento legislador en orden si para efectos art. 31, valdrán años servidos, pues tenemos noticias Junta Militar dictará decreto-ley aclarando algunos puntos, entre otros, años servicios serán nulos. — Unión Empleados Particulares Valdivia. — **Efraín Aburto**, presidente. — **Paredes**, prosecretario.

La misma pregunta que queda formulada en el telegrama que copiamos, nos ha sido hecha por numerosos empleados a quienes afectan las disposiciones de la ley dictada para fijar y mejorar su situación y como quiera que se trata de un problema que interesa, no sólo a los empleados de Valdivia, sino que a todos los de la República, hemos creído de conveniencia abordar públicamente el tema, desde las columnas de la prensa para su debido conocimiento.

Cuando el sentido de la ley es claro, según lo determinan las leyes de hermenéutica jurídica, no se desatenderá su tenor literal a pretexto de consultar su espíritu, y en donde la ley no distingue, no es lícito al hombre distinguir. Es así que el artículo 31 de la ley de empleados particulares ha dicho que "los patrones deberán abonar a los empleados que hubieren servido más de un año, a título de indemnización, una suma igual a tantos sueldos mensuales como fueren los años completos de servicios", queda claramente manifestado el sentido de la ley y el legislador no ha hecho diferencia entre los servicios pretéritos y los futuros: luego, aquellos dan derecho a la indemnización.

No puede asegurarse en contrario que esta disposición vulnera los principios establecidos por la ley de efecto retroactivo de las leyes, primero, porque esa ley no es límite ni obstáculo para que el legislador dicte otras leyes que la vulneren, sino que limita únicamente el ejercicio de las funciones judiciales, y segundo, porque esa ley previene y soluciona "los conflictos que resultaren de la aplicación de leyes dictadas en diversas épocas" y en este caso no puede haber un conflicto, sino que las disposiciones sobre empleados particulares complementan las insuficientes del Código Civil y el Código de Comercio sobre la misma materia.

Ni en la mente del infrascrito, autor del proyecto, surgió por un momento alguna duda sobre la materia, ni la tuvo la comisión informante, ni se suscitó en la Cámara de Diputados, única rama del Congreso que lo estudió y despachó constitucionalmente. Por el contrario, en el seno de la comisión especial que tuve el honor de presidir, se dejó expresamente establecido que los años de servicios pretéritos daban lugar a la indemnización contemplada en el artículo 31 y se insistió acerca de que no era necesario buscar otra fórmula más clara, porque la claridad de la propuesta en el proyecto era suficiente.

A mayor abundamiento, para acentuar los conceptos y para dejar claramente establecido el pensamiento del legislador, se aceptó la indicación de don Luis Salas Romo en el sentido de expresar que "los años de servicios continuos darán lugar a la indemnización, no obstante cualquiera estipulación que hubiere determinado o interrumpido el tiempo del contrato".

Las indicaciones [illegible] formularon en la Cámara [illegible] no pretendieron tampoco [illegible] aclarar este concepto, que estimamos perfectamente claro.

Sólo puede considerarse, entonces, que un temor de los empleados de que se pretenda burlarlos en sus derechos ha ocasionado las dudas que motivan estos comentarios.

El caso es exactamente igual al que se presenta con cualquiera de las leyes de jubilación: si la de los empleados de instrucción primaria o de los ferrocarriles han determinado en treinta años la época de intentarla con sueldo íntegro, sería absurdo entender que sólo se beneficiarán con las disposiciones legales aquellos que entren a prestar servicios después de la dictación de la ley correspondiente. Lo propio ocurre con la ley de retiro del ejército, recientemente promulgada, que nadie ha entendido ni pretendido entender en el sentido de que los servicios pretéritos no facultan para otorgar un retiro cuando se cumplan los años determinados por sus disposiciones.

No conocemos el espíritu que informe las actividades de la Junta de Gobierno, y sólo podemos asegurar que, si en "uso de las facultades que le competen" (o que se ha atribuído) modifica el sentido del artículo 31 de la ley de empleados particulares, habrá violado abiertamente la declaración de la voluntad soberana, manifestada en la forma prescrita por la Constitución, según la acertada definición del artículo 1.o [illegible] Código Civil. Y como, a pesar [illegible] todo, todavía tenemos fe en las resoluciones de los Tribunales de Justicia, creemos que los derechos de los empleados no podrán, ni aún en este caso, ser desconocidos o violados.

F. J. F.

Viña San Pedro
(J. G. Correa Albano)
Es la marca mas acreditada

EL ESPECIFICO DEL ESTREÑIMIENTO

El gran número de medicamentos propuestos contra el estreñimiento demuestra que carecen de una acción constante; en efecto, tiene una acción fisiológica diferente que sólo conviene en determinados casos. Uno solo por su acción completa y bien especial puede convenir en todos los casos; LA CASCARINE LEPRINCE que, en efecto, obra como colagogo y al estimular las fibras intestinales destruye las causas del estreñimiento accidental o habitual.

Se toma una o dos píldoras de CASCARINE LEPRINCE en medio de la comida.

Gran Inversión de Capital

En Calle muy central y de porvenir

VENDEMOS GRAN PROPIEDAD DE RENTA
CON 4,600 m2. DE TERRENO EDIFICADOS
QUE PRODUCE $ 80,000 ANUALES
LIBRES DE TODA CONTRIBUCION
EN SOLO $ 600,000

Sólo el terreno, vale el precio que pide el dueño, y los edificios que son modernos y muy bien tenidos, los han avaluado en más de $ 350,000. La Caja presta hasta el 75 por ciento de tasación.

ALEJANDRO GREENE CRUZAT
(Sección Propiedades Urbanas)
Oscar Greene Valverde & Jorge Guzmán Palacios
TEATINOS 86.— CASILLA 3722

¿DONDE ESTAN LOS GRANDES TUMORES?

por DIEGO DUBLE URRUTIA.

A propósito del último artículo de Santiago Labarca

Tienen razón los "hombres prácticos" y los grandes culebrones cuando nos llaman ilusos, soñadores, patriotas. . . No es sólo con ideas generales y santos propósitos—bien que ellos sean indispensables, — cómo llegaremos a utilizar la sana fuerza que las juventudes militar y naval tratan de poner hoy en manos de la nación para extirpar o siquiera corregir nuestros viejos males. Hay que irse a fondo y llevar el famoso bisturí—hoy convertido por algunos en diente de hiena o en nutritivo cuchillo de mesa—al centro mismo de los grandes tumores nacionales. Hay quienes han "descubierto" algunos de estos tumores, los más superficiales, y se complacen en exhibirlos. Bien. Este es ya un comienzo de crítica. Pero no hay que dejarse engañar. Al cirujano que encontrando un horrible cáncer lo oculta por interés, por maldad o por ignorancia, y se limita a exhibir alborozado algunos gruesos quistes como fruto único de su investigación, no cabría sino despacharlo por inhábil o meterlo en la cárcel. A los críticos que pretenden aprovechar la hora de prudencia que se da actualmente la opinión nacional, para limitar su investigación a algunos años de nuestra corrupción pública y a un grupo de partidos y hombres que en esos años tuvieron la fatalidad de actuar, hay que ponerlos en su sitio con el bíblico "ojo por ojo y diente por diente" que recuerda Labarca en su último artículo de "La Nación". Pero como esta actitud, adoptada sola, no sería hoy patriótica y tendería a perturbar la atmósfera de paz que necesitan las fuerzas armadas para organizar su Gobierno y encauzar la reforma y el saneamiento del país, es preciso combinar esa táctica—que la violencia de la provocación exige—con la labor de alta cirugía que el ejército y algunos escritores patriotas parece han olvidado. Vayamos, pues decididamente a la exhibición de esos grandes tumores.

La gran corrupción chilena, origen del estallido de los últimos cinco años y de la revolución militar actual—a quien Dios bendiga si va hasta el fondo en su empresa—parte de la revolución de 1891. Nuestros grandes males tienen una historia de más de 30 años. Al revés de los felices antialessandristas de hoy, ni [illegible] un método de investigación que parta de aquella revolución y no se limite a ver los fenómenos más próximos. Ambos métodos son convenientes si se les combina con propósitos patrióticos; pero como es difícil que los que hoy se proponen apoderarse de la opinión y del gobierno se resignen a esa combinación que no favorece sus planes, vamos nosotros al estudio de lo que ellos creen útil y fructífero callar.

Es enorme el campo quirúrgico que se nos presenta; riquísimo en tumores y escándalos de todo orden. Así, a grandes rasgos, conviene enumerar los principales para que cada escritor se dedique al análisis del que más le cuadre, y para que la opinión pública silenciosa haga un sano examen de conciencia.

Abramos el libro de nuestra historia desde 1891 y enumeremos las siguientes materias:

Régimen parlamentario chileno y Comuna Autónoma, creaciones de aquella revolución, que el actual golpe militar ha derrumbado con sus autores y explotadores;

Conversión metálica, que enriqueció a un vasto grupo de poderosos especuladores a costa de la ruina de multitud de chilenos;

Régimen de papel moneda, que ha constituído la más vasta empresa de explotación de pobres y de débiles que ha visto país alguno;

Repartición disimulada, por un numeroso grupo de "hábiles", de centenares de miles de hectáreas [illegible] en el sur de Chile, so capa de colonización y de aplicación torcida de leyes sobre la materia;

Idem, ídem de tierras salitrales, mediante gestores "cachimbas" y otras habilosidades;

Succión de los dineros fiscales, en forma de depósitos y préstamos, por banqueros y salitreros, en concomitancia con ciertos políticos, sus representantes;

Origen, desarrollo y grandeza de la institución de los gestores, hoy en pleno auge: fuente principal de la corrupción parlamentaria y administrativa chilena, venalidad de muchos hombres públicos, abogados y representantes, en el Congreso y el Gobierno, de ciertas riquezas extranjera y nacional;

Concesiones a grandes compañías, reales o simuladas, que como en todos los casos anteriores han redundado en el desangre del fisco y de la nación;

Especulación y juego, bursátiles y de todo carácter, que han sembrado la desmoralización y la ruina en casi toda la sociedad chilena, en especial en las grandes capitales;

Influencias de grandes casas extranjeras y nacionales, y de sus gestores, en la corrupción y desorganización de las aduanas, y en general de la política y administración del país;

Historia de la influencia que ha tenido la ambición personal de ciertos hombres y grupos en la corrupción de los partidos políticos, violaciones de la Constitución, perturbaciones del ejército, etc. Recordar los "muertos de Colina", el triunfo indebido de la candidatura Errázuriz Echaurren, la historia del cohecho electoral, la vieja elección de Temuco, etc., etc.,

Olvido absoluto de los poderosos, durante largos años, de los derechos del obrero, de su instrucción y preparación para la vida hasta provocar la formación del bolchevismo y el antipatriotismo;

Desorganización de la diplomacia y de la institución consular, convertidas en sucuientes retiros de políticos triunfantes o en destierro de políticos imposibles. Corrupción consular. Desprestigio de estas ramas de la administración y de la política, cuya organización se hace hoy indispensable.

Forma en que numerosas industrias y grandes compañías han evadido el pago de los impuestos, defraudando en enormes sumas al fisco.

Podría prolongar mucho esta lista, pero el espacio no me lo permite. Todo esto ya estaba maduro antes de la última administración. Basta por hoy para ver donde están los más grandes tumores, nuestros verdaderos males originarios, y aplicarles el cauterio. Pero ante tal espectáculo de corrupción y decadencia, de desgobierno y abuso, no basta el decir, así es. Hay que preguntarse ¿a quiénes han aprovechado esos escándalos? ¿Quiénes han sido los gerentes de esta vasta explotación de Chile, hecha muchas veces con guante blanco y con apariencias legales? ¿Han muerto? ¿Están vivos? ¿Cuándo gobernaron o es que pretenden todavía gobernar y torcer las narices a las fuerzas armadas, al manifiesto del 11 de Setiembre, y a la opinión pública considerada demasiado ingenua e ignorante?

Ahí tienen los escritores verdaderamente leales a la actual revolución un ancho campo de estudio y trabajo. Y ahí tienen los militares una parte de la labor que insinúan en los manifiestos que han jurado cumplir ante el altar de la patria.

D. D. U.

SE VENDE
EL HOTEL ESPAÑA
DE LLOLLEO

El más antiguo y acreditado

En la venta va comprendido el edificio, instalaciones, etc.

Tratar:

MORANDE 322

O-22

NUESTROS POETAS

:: POR ARMANDO DONOSO ::

Unico libro completo sobre la historia, evolución y presentación de la poesía chilena.

Los mejores versos de los mejores poetas y un resumen de cada uno de los autores contemplados en este libro de más de 500 páginas de gran formato.

Precio: $ 10.00. — Provincias: $ 10.50

"UN JUEZ RURAL"

El mayor éxito literario de Pedro Prado. Uno de los mejores libros chilenos.

Precio: $ 6.00. — Provincias: $ 6.50

—::— "AMBICION DE MADRE" —::—

Linda novela traducida directamente del inglés para esta edición.

Libro bueno para todas las manos. Libro ameno, cuyo argumento es el muy común entre las madres, de querer imponer a sus hijas el que debe ser su marido.

La lectura de este libro tiene tal interés, que no deja de leerse hasta terminarlo, y con el doble beneficio de un argumento sano y ejemplarizador.

Precio: $ 5.00. — Provincias: $ 5.50

"BASES PARA UN NUEVO GOBIERNO Y UN NUEVO PARLAMENTO", Por los X.

En este librito está totalmente tratado el problema de reorganización política y administrativa de la nación.

Sus autores han confeccionado un programa de Gobierno completamente alejado de la política pasada.

Una razón para ello: NO SON POLITICOS.

PRECIO: $ 1.00. — PROVINCIAS: $ 1.40

LEYES RECIEN PROMULGADAS:

N.o 4053: "Del Contrato del Trabajo".
N.o 4054: "Que declara obligatorio el seguro de enfermedades, invalidez y accidentes del trabajo".
N.o 4055: "Que reforma la Ley de Accidentes del Trabajo".
N.o 4057: "Del Sindicato Industrial"
N.o 4059: "De Empleados Particulares".

LAS CINCO LEYES EN TOMO: $ 3.00. — POR SEPARADO, CADA UNA: $ 0.60

LIBRERIA NASCIMENTO
AHUMADA 125.—CASILLA 2298.—TELEFONO 3759

INDUSTRIALES

INMEDIATO A IRARRAZAVAL, VENDO INDUSTRIA MUY LUCRATIVA, LARGO TIEMPO ESTABLECIDA, CON NUMEROSA CLIENTELA EN TODO EL PAIS. CASA CON SEIS PIEZAS, DEPENDENCIAS, GALPON. DEJA LIQUIDO ANUALMENTE m|m. $ 15,000. PRECIO: 50,000 PESOS.

CARLOS OSSANDON B.

168 — BANDERA — 168

VALPARAISO

Notas Sociales

RECEPCION EN HONOR DE LA REINA DE LA PRIMAVERA EN EL COLISEO POPULAR

Esta noche, a las nueve y media, el grupo de distinguidas damas que dirigen el Consultorio para Madres y Niños, de Valparaíso, ofrecerá una recepción en honor de la Reina de las Fiestas de Primavera, señorita Eva Barahona Stahr, en el local de la Exposición Industrial Regional.

A esta fiesta han sido invitadas las autoridades locales, distinguidas familias de nuestra sociedad y la prensa.

Tanto las damas del Consultorio, como los organizadores de la Exposición, no han omitido sacrificios en los preparativos de la fiesta, que, seguramente alcanzará un espléndido éxito.

S. M. la Reina Eva, asistirá con su corte de honor y será acompañada también por el directorio de la Federación de Estudiantes de Valparaíso.

Durante la recepción habrá festivales de banda y orquesta.

Atenderán las fiestas por el Consultorio para Madres y Niños, las siguientes personas:

Señoras: Clelia Z. de Zilleruelo, Domitila K. de Salas, Emilia M. de Holle, Teresa B. de Molina Luco, Clementina T. de García y Ana Mac D. de Dagnino; señoritas: Gigia Descalzi, Sara Araya, Rosa Solar, Elsa Hirsch, Julia Gómez Briceño, Aristela Solar G., Ema Thomas y María Teresa Fuster Tello.

EL SUPERINTENDENTE DE ADUANAS. — Por el expreso de la mañana de ayer regresó de Santiago, el Superintendente de Aduanas, señor Marcos Walton.

NACIMIENTO. — Ha nacido en Quilpué María Enriqueta, hija del señor Alberto Wiedmaier y de la señora María Arellano de Wiedmaier.

ENFERMOS. — Ha sido operada en el Pensionado de San Agustín, por el doctor Montenegro, la señorita Aldana Sánchez.

—Completamente restablecido de su salud se encuentra el comandante don Bernardo Riquelme.

LA PROXIMA VELADA DE BENEFICENCIA EN EL TEATRO COLON. — Promete alcanzar un éxito brillante la velada organizada por el Comité Provincial a favor de los estudiantes indigentes de la Europa Central y de las colonias escolares de Valparaíso y que se verificará mañana en el Teatro Colón.

Los números de concierto y variedades serán de un gran valor artístico, interpretados por artistas tales como las señoritas María Righi Laderchi y Silvia Thayer, la conocida violinista señora Kennedy y los maestros señores Valenzuela Llanos, Salinas y varios otros.

VIAJEROS. — Ha regresado a este puerto el señor Eric Weisse Sampaio.

—Se han dirigido a su hacienda en Quinta, las señoritas María Antonieta y Delia Weisser Sampaio.

—Pasa una temporada en Santiago la señora Luisa Wilson de Symón.

NACIMIENTO. — Ha nacido un hijo del señor Tomás Cristi Beytía y de la señora Sara Gutiérrez de Cristi.

a reglamentación del tránsito

En estos últimos días se han podido establecer los beneficios que han traído a la ciudad las medidas adoptadas últimamente por la Prefectura de Policía relativas al cumplimiento estricto del Reglamento del tránsito. Los choques, los atropellamientos y los accidentes de toda especie que sucedían diariamente y en número subido, han desaparecido en un noventa por ciento.

Los mismos choferes de góndolas han salido beneficiados con las medidas policiales, pues han logrado obtener lo que en ocasiones anteriores habían solicitado de los patrones, esto es, el establecimiento de un salario, en lugar del tanto por ciento con que se pagaba su trabajo y que les llevaba necesariamente a la competencia en velocidad con los vehículos del mismo género.

Sólo la ciudad ha perdido un poco, pues el servicio nocturno de góndolas ha desaparecido, ya que los choferes contratados en la actualidad, sólo trabajan hasta las doce de la noche.

Homenaje al Almirante Montt

En la sesión celebrada ayer por la Junta de Vecinos, se tomó el acuerdo de cambiar el nombre a la calle Tubildad, por el de "Jorge Montt", como un homenaje a la memoria del ilustre hombre público.

Al efecto, se dirigió un oficio a la Excma. Junta de Gobierno, para que se dicte el correspondiente decreto.

El agua potable es nuevamente un problema

Nuevamente se presenta para este puerto el eterno problema del agua potable, pues en estas últimas semanas su calidad ha empeorado.

Buena parte del público se presenta sumamente alamardo por este estado de cosas, en el temor de que las impurezas del agua contribuyan a propagar otra vez la epidemia de tifus que en años anteriores azotó a la población.

También ha parecido muy extraño que el que los nuevos filtros que contribuirían a purificarla no hayan sido terminados aún a pesar de haberse avisado en ocasiones anteriores que a más tardar estarían listos en el mes de Setiembre.

La compañía da como motivo para explicar la mala calidad actual el arreglo de los filtros antiguos se encontraban en muy malas condiciones.

El Día del Ejército y la Marina

En la mañana de ayer partieron a Santiago 250 individuos de tropa de desembarco al mando del capitán de corbeta don Santiago Zavala.

Esta tropa ha sido designada por la Superioridad nval para participar en el Día delEjército y de la Armada que se celebrará en la capital el Domingo próximo.

Los cuerpos de tropa pertenecientes al Regimiento Maipo, Escuela Naval y Artillería de Costas designados para participar en el mismo torneo partirán de esta ciudad el Jueves próximo.

FORTAGOL
REMEDIO INFALIBLE
PARA LA
IMPOTENCIA
DEBILIDAD
SEXUAL
NEURASTENIA
Etc.
Se vende en la Botica Italiana, Huérfanos 1020, y en todas las Farmacias del país

BEBA
como aperitivo
UN COCTAIL en COGNAC LA PARRA DE ORO y como digestivo una copa de COGNAC LA PARRA DE ORO de la VIÑA ERRAZURIZ PANQUEHUE, se sentirá sano y reconfortado para su trabajo.
Pídalo al Depósito de esta Viña en Santiago,
SANTA ROSA 835
Teléfono 164. — Matadero
Precio del cajón: $ 144.00
LUIS GONZALEZ Z.
AGENTE
N|O 1

¡Calzado Lacre!
Modelo "CRISANTA", de última moda a $ 28, encontrará usted en
PUENTE 716.
"EL CONDOR"
¡¡Permanentes, realizaciones de calzado fino!!
O-27

DE NUESTROS CORRESPONSALES

MOVIMIENTO MARITIMO EN EL PAIS

DE NUETROS CORRESPONSALES

San Antonio, 21 de Octubre

Hoy llegó:
El Alejandro, de Valparaíso.
Hoy salieron:
El Alejandro, para Punta Arenas; El Passat, para Valparaíso.

Corral, 21 de Octubre

Ayer zarpó:
El Sanova, para Antofagasta.

Valparaíso, 21 de Octubre

Ayer entraron:
El Río Claro, de Arica; El América, de Arica; El Perú, de Talcahuano
Ayer salieron:
El Chiloé para Arica; El Bennekon, para corral y Hamburgo; El Lautaro para Arica.
Hoy llega:
El Orita, de Liverpool.
Hoy salen:
El Flora, para Arica; El Teno, para San Antonio; El Ansgir, para Corral.
El 23 llegan:
El Imperial, de Lota; El Puré, de Lota; El Suverije, de Calcutta.
El 23 salen:
El Perú, para Arica; El Purén, para Valdivia.

Petición de los empleados de Juzgados

Con motivo de la nueva forma en que quedarán constituídas las secretarías de los juzgados civiles, los empleados de los juzgados del crimen de este puerto han presentado a los jueces una petición, en la que solicitan se incluya en el régimen ha adoptarse, las secretarías de sus respectivos juzgado.

En la actualidad la mayoría de los empleados de estos juzgados dependen exclusivamente del secretario, quien les paga con los derechos que percibe Como se ha resuelto, esos derechos sean percibidos por el Gobierno, los empleados aludidos solicitan a su vez que se les dé el carácter de empleados públicos para tener derecho a las prerrogativas que éstos gozan y a los ascensos En la petición que presentan hacen lógicos comentarios al respecto y hacen notar el mal porvenir en que se encuentran por su calidad de empleados particulares del secretario.

Ayer en la tarde es celebró en la Secretaría de la Corte de Apelaciones una reunión dt todos los secretarios, tanto de los juzgados civiles como del crimen, tratándose extensamente lo referente a la petición de los empleados de las secretarías.

La Junta del camino plano

A las tres de la tarde celebrará hoy una sesión la Junta del Camino Plano. Se tratarán diversos asuntos pendientes, como el relativo al proyecto de aumento en el peaje y los arreglos en el pavimento que debe ejecutar la Compañía de Tranvías Eléctricos.

El Día de la Madre

Con todo éxito se celebró ayer tarde el Día de la Madre en el local del Consultorio del Ajuar Infantil Concurrieron a este acto alrededor de sesenta madres con sus pequeños, recibiendo de la institución el regalo de ajuares.

En los momentos que se celebraba el acto de que damos cuenta, hizo una visita al Consultorio la delegada al Congreso del Niño, señora Rawson de Dellepiane quien tuvo palabras de felicitación y aliento para los socios que sostienen la institución.

JOVENES ACTIVOS
necesitamos varios, para venta artículo gran consumo.
Buenas condiciones
Detalles darán los Estudios de Propaganda
Salbach Lecaros y Cía. Ltda.
De 9 a 10 de la mañana.
HUERFANOS 1039, (GALERIA EDWARDS)
O-22

Compro Propiedad de Residencia
Pago al contado, garantizo negocio en pocos dísa, para cliente extranjero que desea trasladarse a Santiago
Radios de preferencia: Ejército, Dieciocho, Delicias, Manuel Rodríguez, Riquelme, San Martín, Alonso Ovalle, San Ignacio, etc.
SE PREFIERE CASA ESTILO MODERNO, CONCENTRADA, QUE REUNA COMODIDAD
PRECIO DESDE $ 250,000 A $ 300,00
ENVIAR DETALLES COMPLETOS:
Miguel Fuenzalida B.
1061 — MONEDA — 1061
CASILLA 2004.— TELEFONO 521
O-23

FERROCARRILES DEL ESTADO

CADENAS AUXILIARES PARA CARROS
Postérgase apertura de propuestas pedidas por 600 cadenas auxiliares para carros, para el 14 de Noviembre próximo.
Santiago, 15 de Octubre de 1924.
O-23

PROPUESTAS PUBLICAS POR PINTURAS, BARNICES, ACEITES, Etc., Etc.
Prevíenese al comercio que para que puedan presentarse ofreciendo en propuestas públicas: pinturas, barnices, aceites, aguarras, es indispensable que presenten antes del 15 de Noviembre, muestras de sus artículos a la Sección Pruebas del Departamento de Materiales y Almacenes (Estación Alameda), a fin de que acrediten con certificados de ese Departamento, calidad material, que ofrezcan. Sin ese requisito no se aceptarán propuestas.
EL ADMINISTRADOR DE LA II ZONA.
N-9

PROPUESTAS POR 40.000 METROS CUBICOS DE PIEDRA CHANCADA
Solicítanse propuestas públicas para el suministro de 40,000 metros cúbicos de piedra chancada destinados al sector de vía comprendido entre el kilómetro 85 y el kilómetro 118 del ramal de Alameda a Cartagena, las cuales se abrirán en la Estación Mapocho (Departamento de la Vía y Obras), el día 3 de Noviembre, a las 15 horas.
Bases y antecedentes pueden consultarse diariamente en el Departamento de la Vía y Obras, en la oficina del Jefe de la Sección, de 14 a 15 horas.
Santiago, 13 de Octubre de 1924.

GRACE LINE
LA LINEA DE VAPORES CON ITINERARIO FIJO
Servicio quincenal de los vapores "SANTA", entre la costa del Pacífico y New York
SERVICIO DE CANTINA. — COCINA INMEJORABLE.
Servicio rápido de pasajeros y carga para Antofagasta, Iquique, Arica, Mollendo, Callao, Salaverry, Talara, Balboa, Cristóbal y
NEW YORK
"SANTA ANA"
saldrá de Valparaíso el Miércoles 29 de Octubre, a la 1 P. M.
Próximas salidas:
SANTA ELISA .. .. Noviembre 12
SANTA LUISA .... Noviembre 26
SANTA TERESA.... .... Diciembre 10
NOSA LINE
New Orleans & South American Steamship Co.
Servicio mensual de vapores de carga desde New Orleans, Estados Unidos de America, puertos chilenos y vice-versa.
Unica línea directa, vía Canal de Panamá, sin trasbordo, evitando así los riesgos de robo, averías, demora, etc.
Por fletes y demás pormenores, ocurran a sus Agentes en Santiago.
AGENTES GENERALES DE LA CUNARD LINE
GRACE y Cía. (Chile) S. A.
SANTIAGO

INSTITUTO DE SALUD CISTERNA
POBLACION NUEVA ESPAÑA
Situado en el sitio más hermoso y sano de toda la provincia. Especial para enfermedades nerviosas, surmenage, convalecencias, etc.
NO ADMITE CONTAGIOS
Dirección en Santiago:
Dr. FONTECILLA
DELICIAS 1626

JUGO DE UVA
MARAMBIO
PEDIDOS: TELEFONO N.o 2811.

AUTOMOVIL ESSEX
4 cilindros, 5 asientos muy buen estado, véndese precio fijo:
$ 8.000
AMUNATEGUI 28

S. A. C. BRAUN & BLANCHARD
VAPORES.—Servicio tri-semanal a Punta Arenas y Arica, de pasajeros y carga
"Tarapacá", el Martes 28 de Octubre.
"VALPARAISO", saldrá el Martes 18 de Noviembre,
"SANTIAGO", saldrá el Martes 9 de Diciembre
Con escala en: San Antonio, Tomé, Talcahuano, Coronel, Corral, Puerto Montt, Castro, Quellón y Punta Arenas.
SERVICIO SEMANAL AL NORTE
El "VALPARAISO" saldrá el 30 del presente, con escalas en Coquimbo, Huasco, Caldera, Chañaral, Taltal, Antofagasta, Mejillones, Tocopilla, Iquique y Arica.
Este vapor tiene espléndidas comodidades para pasajeros de 1.º y 3.º clases.
SERVICIO DE CARGA A BUENOS AIRES
El "LLANQUIHUE" saldrá para Montevideo y Buenos Aires a fines de Octubre con escalas en San Antonio, Talcahuano, Coronel, Corral, Puerto Montt y Punta Arenas. Se aceptará carga para puertos del Brasil con trasbordo en Montevideo.
OFICINA: AUGIER, BENAVIDES & Co., BANDERA 180, SANTIAGO

The Royal Mail Steam Packet Company
SERVICIO RAPIDO DE LUJO DESDE— Buenos Aires a Europa
PROXIMAS SALIDAS DE LOS AFAMADOS VAPORES A
VIAJES RAPIDOS A LISBOA, EN 16 DIAS
CHERBURGO Y SOUTHAMPTON EN 19 DIAS
"ALMANZORA" ... ... 15,550 toneladas, 29 de OCTUBRE
"ANDES"... ... ... 15,620 toneladas, 11 de NOVIEMBRE
"ARLANZA"... ... . 14,930 toneladas, 26 de NOVIEMBRE
"AVON"... ... ... 11.000 toneladas, 9 de DICIEMBRE
"ALMANZORA" .. .. 15550 toneladas, 24 de DICIEMBRE
PROXIMAS SALIDAS DE LA LINEA D.
"DARRO", 24 de OCTUBRE. "DEMERARA", 5 de DICIEMBRE
"DESNA", 21 de NOVIEMBRE. "DESEADO", 19 de DICIEMBRE
Viajes de llamada desde varios puntos de Europa. Siria y Turquía.
The Royal Steam Navigation Company
SANTIAGO... VALPARAISO
Agustinas 1017. — Casilla 566 :—: Calle Blanco.— Casilla 934
SUB-AGENTES EN SANTIAGO
Compañía Expreso Villalonga y Compañía Transportes Unidos

Sociedad Marítima y Comercial R. W. James y Cía.
LINEA DE VAPORES RAPIDOS DE PASAJEROS
FLORA
saldrá el MIERCOLES 22 DE OCTUBRE, A LAS 6 DE LA TARDE, para Coquimbo, Huasco, Caldera, Taltal, Antofagasta, Mejillones, Tocopilla e Iquique.
Por fletes, pasajes y demás pormenores, verse con:
SOCIEDAD MARITIMA Y COMERCIAL R. W. JAMES Y CIA
Av. Errázuriz 1014.— Teléfono Inglés 2652
VALPARAISO
LUIS A. GONZALEZ C.
Bandera 152
casilla 1703
SANTIAGO
O-29

INFORMACIONES DEL INTERIOR

DE NUESTROS CORRESPONSAL

LA INVERSION DE LOS FONDOS EROGADOS PARA DAMNIFICADOS POR EL TERREMOTO

UNA EXPOSICION DEL PRIMER ALCALDE DE COPIAPO

(De nuestro corresponsal, por telégrafo)

COPIAPO, 21. —El Primer Alcalde de esta ciudad, señor José D. Cordero ha enviado a la prensa de la capital una exposición manifestando que las declaraciones vertidas por el señor Larraín Alcalde en la prensa de la capital, son infundadas.

Dice el señor Cordero que no es exacto que se haya dado facilidades para el examen de los libros de contabilidad de la inversión de fondos y que en cambio se ha negado la entrega de esos libros al perito, señor Pedro Toro.

Agrega el señor Cordero que se hace figurar sólo el ingreso o destino de un millón treinta y tres mil quinientos veintiséis pesos como los únicos valores recibidos por la delegación para ser distribuídos, mientras que el señor Tocornal en su exposición del 30 de Mayo hace subir lo erogado a más de cuatro millones de pesos.

Anuncia el señor Cordero el envío por correo de un certificado judicial que establece la exposición del delegado.

Finalmente el señor Cordero dice que en las construcciones que detalla el varias equivocaciones y dad es que las 485 vi truídas para la gente si sido construídas con fo directamente por la Jun

En mabio, se lamenta que esas mismas vivi vendiendo a precios gente pudiente.

Termina el señor C ciando una exposición bre el proceso de esta ciones.

ANTOFAGASTA

Allanamiento de un garito en el Club Radical

(De nuestro corresponsal, por telégrafo)

ANTOFAGASTA, 21.— Anoche la policía allanó el garito que funcionaba en el recinto del Club Radical encontrando más de treinta jugadores que fueron llevados a la policía.

Manifiesto del Presidente de la Asamblea Radical

(De nuestro corresponsal, por telégrafo)

ANTOFAGASTA, 21.— El Presidente de la Asamblea Radical, señor Belisario Salinas, ha lanzado un manifiesto a ssu correligionarios en el cual analiza la política actual y las consecuencias del cambio de régimen.

Reconoce que los partidos corrompieron la administración y muéstrase contrario al régimen parlamentario.

Espera que la Junta restablecerá los preceptos legales y la moralidad administrativa y considera que en caso que ocurra lo contrario habrá llegado el momento de reaccionar.

SANTIAGO

Sobre la disolución del Municipio de San Antonio

(De nuestro corresponsal, por telégrafo)

SAN ANTONIO, 21.—Las autoridades y los jefes de las casas comerciales esperaron el Domingo último a la comisión militar que había anunciado su visita desde días antes. Fué de lamentar su no venida, pues se le tenía preparado un espléndido banquete y una gran recepción.

Se aprovechó sin embargo la ocasión para formular votos por la brillante actuación de la Junta de Alcaldes de este puerto, como asimismo de la de Cartagena.

El banquete tuvo lugar en el Jockey Club y fué amenizado por una espléndida orquesta Jazz-Band.

Se elevó una solicitud firmada por los más caracterizados vecinos a la Junta de Gobierno pidiendo que no se disuelva este Municipio.

El próximo Domingo se prepara en el mismo establecimiento un gran banquete a la Junta de Alcaldes, que dado los preparativos y el entusiasmo del público, promete asumir grandes caracteres.

RANCAGUA

La delegación de la Cruz Roja visita Rancagua

(De nuestro corresponsal, por telégrafo)

RANCAGUA, 21.—Ayer, después de una delicada fiesta en el Liceo donde conferenció el doctor señor Ferrer, la comisión visitó el Asilo Infantil y la plazo de juegos.

En seguida se le ofreció una recepción en los amplios y hermosos salones del Club Rancagua. El señor Feuerico Strodthoff les ofreció una comida.

En la noche se celebró en el Teatro Victoria un acto de concierto con una enorme y distinguida concurrencia.

Arsenoglobina
CURA LA ANEMIA EN LAS JOVENES

presidida por el Intendente señor Aguirre. Habló haciendo la presentación de la delegación el doctor señor Aris; le siguió en el uso de la palabra la señora Amanda Brieba de Lorca. El Dr. señor Ferrer dictó una conferencia y habló el señor Barrenechea. Finalmente se pasó la película sobre la tuberculosis, comentada por el estudiante señor Ismael Mena.

Hoy partió la comisión al Teniente.

CONCEPCION

Las próximas fiestas primaverales

CONCEPCION, 21—Continúan activamente los trabajos preparatorios de las fiestas primaverales que se realizarán, como se sabe, durante los días 24, 25 y 26 y que serán presidida por Su Majestad la Reina María y la Corte de Honor.

La velada bufa del Viernes, el Garden Party del Sábado y el corso de la noche del Domingo, constituirá la gran atracción del mundo social y del pueblo entero de Concepción.

Las comisiones encargadas de estudiar las obras presentadas a los diferentes concurso, dió ya término a su labor y dará mañana a la publicidad los nombres de los autores premiados y de sus obras. Sabemos que hay algunas de verdadero mérito.

CAUTIN

El incendio en Temuco

(De nuestro corresponsal, por telégrafo)

TEMUCO, 21.—En vista de fundados rumores de que el incendio del Domingo sea intencional, los diarios piden a la justicia una investigación rápida y enérgica para establecer quiénes son los verdaderos culpables y sancionarlos con rigor.

En vista del incendio del Club Español, el Centro Macedónico y el Club Alemán se han dirigido al vice-cónsul español señor Estebanez, ofreciéndole los salones de sus instituciones a fin de que puedan reunirse.

Reorganización de la Policía Temuco

TEMUCO, 21.—Las instituciones ferroviarias en una petición elevada al señor Intendente, han p ganización completa de ésta.

La Fiesta de la Pri Temuco

(De nuestro corresponsal,

TEMUCO, 21.—La juv sigue con entusiasmo los para la Fiesta de la Pr Viernes se verificará Tepper una velada bufa un Garden Party en el Tennis Club y muchos de interés.

Construcción de teatro

(De nuestro corresponsal,

TEMUCO, 21.—La Emp guirá la construcción de tro frente a la Plaza el mejor coliseo en el Su Tendrá 800 plateas, tulias y 100 galerías.

Encuentro boxeril dades

(De nuestro corresponsal,

TEMUCO, 21—El Sába verificará en el Estadio encuentro boxeril entre de Temuco y los de Tal

ÑUBLE

Protesta por la ca contra del Gobern Yumbel

(De nuestro corresponsal,

YUMBER, 21.—Con sidiosa campaña empre gunas personas de ésta gobernador del departam dro Lagos Soto, los elem presentantivos de las nas han elevado una ante el Intendente pues el señor Lagos funcionario que da ampl todos.

Compañía Trasatlántica Esp
SERVICIO PLATA - MEDITERRAN
El rápido y lujoso vapor - correo
"Infanta Isabel de Borbón"
saldrá de BUENOS AIRES para ESPAÑA, el 2 de Noviem mo, con escalas en Montevideo, Río de Janeiro, Las Palm rias), Cádiz y Barcelona.
SERVICIO SUD - PACIFICO
SALIDAS DE VALPARAISO PARA ESPAÑA
9 de Noviembre, vapor "MANUEL ARNUS".
9 de Diciembre, vapor "BUENOS AIRES".
9 de Enero, vapor "MANUEL CALVO".
9 de Febrero, vapor "LEON XIII".
con escalas en Antofagasta, Iquique, Arica, Mollendo, Ca yaquil, Balboa, Colón, Puerto Colombia, Curacao, Puerto Guaira, Ponce, San Juan de Puerto Rico, Canarias, Cádiz y
Se expiden pasajes para todos los puertos de escala, TOFAGASTA, IQUIQUE y ARICA y para los puertos del España: Vigo, Coruña, Gijón, Santander y Bilbao, con en Cádiz.
También recibirán carga a tipos de flete convenientes
Esmerada atención y excelente alojamiento y trato sajeros de 1.º, 2.º y 3.º clases.
Para informaciones sobre fletes y pasajes y reserva rotes, dirigirse a los Agentes:
MARTINEZ, VELASCO y Cía.
Cochrane 653. —:— Casilla 898.
VALPARAISO
LUEJE, NIETO
Agustinas 889. —:—
SANTIAGO

Cía. Sud-Americana de Va
Línea de Vapores con itinerario fijo y rápida a Nueva York
EN 18 DIAS
con escala en Antofagasta, Iquique, Callao y Cristóbal
Próximas salidas
"TENO" . . . . . Sábado 25 de Octubre,
ACONCAGUA" . . . Sábado 22 de Noviembre,
POR ESTA LINEA SE VENDEN PASAJES DIRE EUROPA, EN COMBINACION CON LA
CUNARD LINE
SERVICIO A GUAYAQUIL
con escalas en Coquimbo, Antofagasta, Gatico, Tocop que, Caleta Buena, Arica, Ilo, Mollendo, Chala, Pisco Mora, Callao, Salaverry, Pacasmayo, Eten, Pimentel Guayaquil.
Próximas salidas
"PALENA" . . . . Viernes 31 de Octubre,
"HUASCO" . . . Viernes 14 de Noviembre
SERVICIO A PIMENTEL
con escala en Coquimbo, Huasco, Caldera, Chañaral, tofagasta, Iquique, Pisagua, Arica, Ilo, Mollendo, Cha Pisco, Cerro Azul, Callao, Huacho, Supe, Huarmey, manco, Chimbote, Salaverry, Pacasmayo, Eten y Pim
Próximas salidas
"IMPERIAL" . . . Viernes 24 de Octubre,
"CACHAPOAL" . Viernes 7 de Noviembre,
Al solicitar su pasaje es indispensable la pre certificado de vacuna.
WESSEL, DUVAL y Cía.
HUERFANOS ESQUINA DE MORANDE, AGE
COMPAÑIA TRANSPORTES UNID
Estado esquina Delicias. Sub - Agentes

L PARTIDARISMO EN NUESTRA PSICOLOGIA Y HABITOS POLITICOS

por AQUILES VERGARA VICUÑA

e todos los vicios de nuestra siyera ia, este que en si mismo es el más grave se destaca sus proyecciones prácticas co el más poderoso factor de quiciamiento y esterilidad: de ı que no se peque de exagera· ı si se le cataloga como el más esto.

l radical y el conservador los ecimens" con mayor capacidad ógica de nuestra fauna polití· salv pobrísimas excepciones, n exclusivamente para su raya exclusión de toda idea de peración o de interés colecti-

uando se produce en el mer· o de nuestra política, algún ındalo o peculado que envuel· responsabilidades o prestigios servadores estalla con fiereza indignación de los adversarios cos, actitud que contrasta la calma que reina en el cam· afectado, y si a la inversa, son radicales o demócratas los que nden la moral o las buenas cticas de administración, en· ces si que se alzan potentes y rminadores los escrúpulos de conciencia antagónica.

a verdad es que ninguno de partidos políticos en estos úl· os treinta años han barrido ıa afuera.

'or el contrario, han procurado npre cubrir sus desnudeces y quezas como medio de aumen· prosélitos y afianzar situacio· de predominio material y eco· nico que pudieran aprovechar·

ısí solamente puede explicarse nuestras sólidas instituciones, stras vigorosas tradiciones re· olicanas y nuestra orgullosa ci· dad desaparecieran en un bre· minuto, sin siquiera un gesto altivez y gallardía de aquellos mados a defenderlas.

Nunca se cumplió con más re· ve y lozanía el aforismo de La· rdaire "El derecho perece no acción de la violencia sino por corrupción" que en los aconte· nientos de los primeros días de iembre último. La razón y jus· cación de estos recursos ganaron oidamente el ánimo público. El ís estaba ya fatigado y enfermo n los juegos malabares de pro· dimientos y palabras con que la marilla política le entretenía en lce nirvana, mientras crueles acciones pesaban sobre su ha· nda y prestigio.

Sus causas, el partidarismo po· ico exagerado por el persona· mo omnipotente de un gobernante más mediocre que culpable, por los mareos de alturas de políticos novicios muy modestos de preparación y prestigios, pero muy soberbios de audacia y ambición, se tradujeron en efectos graves, que fácilmente hicieron crisis. Los actores de este proceso en los últimos años, marcharon ciegos de arbitrariedad en arbitrariedad, de error en error salvando tropiezos tímidos escrúpulos y aún alertas de vigías, con un santo-seña que llegó a ser estribillo "Hay precedentes". "Esto también ocurrió en gobiernos coalicionistas". En balde algunos hombres previsores y desinteresados argumentaban que esas políticas, aunque efectivas, no bastaban, sue las malas acciones de conservadores o radicales son igualmente vituperables, que los rumbos torcidos no deben engendrar sino ejemplos y lecciones para evitarlos. Era inútil; ¡pusilámines! decían algunos; traidores, gritaban otros; idealistas! agregaban con ironía de Tartufo los más, y en nombre de la mutualidad de secta, mal llamada disciplina doctrinaria, unían la sanción y la repulsa al dicterio.

¿Cuántas enseñanzas deparará para el futuro el estremecimiento que sepultó en ruinas la estructura democrática y republicana de nuestra nacionalidad?

¿Aprovecharán de este fenómeno la mentalidad mezquina de campanario de nuestros políticos?

¿Seguirán los discípulos de Cristo, todo justicia y verdad, pensando que hay que volver a una pequeña torre de reacción?

A este respecto, hoy más que antes debe ser observado lo que hacían algunos caballeros del tiempo de Luis XIII que como el Cardenal Rchelieu servían a Dios, pero sin detestar al diablo.

¿Continuarán creyendo los radicales que es político y honrado proscribir por sistema de la administración pública a todos los que no sientan o propaguen sus ideologías?

Hay fundadas esperanzas de que esto no suceda cuando el gobierno de facto haya dejado el poder a otro que encarne la soberanía popular. Pero convienen entretanto, revelar con claridad este defecto casi atávico, que nos conduce a campos de pasión muy distintos de la justicia, de la verdad y de la honradez, sin cuya observancia no habrá jamás buen gobierno, ni menos se producirá la tan decantada regeneración política.

Ahora, ¿porqué he escrito estas líneas sin ser ni político ni periodista? Pues muy sencillo. Pertenecí al Congreso anterior a este último que no vale la pena mencionar (por lo efímero y por lo flaco) y luché entonces denodadamente cada vez que pude contra errores y vicios que advertí en el propio bando en que militaba, sin desconocer tampoco que los partidos opositores en muchos de sus actos y exponentes, no eran precisamente modelos de virtudes.

Aprendí en este ejercicio algo de política al estilo criollo y cuando me retiré decepcionado pero no abatido a la vida privada, traje dentro de mi espíritu una sensación que será perdurable y que podría resumir en una frase: "Las tendencias sectarias mal entendidas a más de confundir y aprisionar a los hombres, producen la nivelación de los que las sirven en un plano injusto e inferior donde se desconoce los ideales efectivos y los propósitos abnegados y patrióticos.

Por esta experiencia que tiene fácil demostración tratándose de Tirios como de Troyanos, creí en en la bondad relativa del gobierno militar.

Hoy sigo pensando que la ideología deficiente de los viejos partidos, que el afán de prosetilismo que los domina, que las discenciones teológicas aún no resueltas más que la fuerza de las bayonetas constituyen el verdadero pedestal del estado actual de cosas.

"Renovarse o morir", es la consigna que deberán imponerse estas colectividades, antaño tan robustas y eficientes, pero que fueron degenerando por la obra demoledora del positvismo y por la falta de rumbos y ejemjplos de sus conductores.

Y si no lo hacen, miden desde luego el peligro que significa la ausencia de una política levantada que pueda encauzar dentro de la legalidad la vida nacional, pues si esto no sucede el caudillaje será a poco la única fórmula posible del orden hasta que de tumbo en tumbo el país se encuentre sin quererlo y sin saberlo, abocado a un trastorno social, con penosas particularidades económicas.

Hay pesimistas que creen que los faroles de los paseos públicos van a prestar más de un servicio.

Por la salud de la patria es de esperar que esto no ocurra.

A. V. V.

EN LA FACULTAD DE HUMANIDADES

por PEDRO LEON LOYOLA L.

He de narrar sólo los hechos, es todo comentario estaría de- ıs.

Fué en la sesión de ayer.

Llegada la hora de los inciden- , pedí la palabra. El señor De- no, don Julio Montebruno, me la ncedió inmediatamente.

"Voy a decir—comencé—algunas labras relativas a asuntos de ac- ılidad. Tuve la intención de cerlo en la primera sesión que ebramos después de Setiembre; ro como la materia era de cierta avedad, me pareció prudente no ponerme a los probables desli- de una improvisación y resolví nsar antes detenidamente lo que bía decir. Lo he hecho así, en cto, y para mayor seguridad igo hoy por escrito mis decla- ciones".

Y entonces leí:

"Estimo que la adhesión de la iversidad al actual régimen de bierno, aunque tácita, es ya un cho consumado. Por eso, y a fin salva mi propia responsabili- d, ruego se deje constancia en acta de la presente sesión de e yo, al continuar colaborando mis distinguidos colegas en el no de la Facultad, no he enten- lo ni entiendo en modo alguno atar como legítimo el mencionado régimen de gobierno, sino tan sólo cumplir con los deberes anexos a mi calidad de miembro de la Universidad de Chile.

"Ruego también se consigne en el acta mi respetuosa, pero enérgica protesta por estas dos resoluciones recientes de la autoridad universitaria: 1.o la que niega a los estudiantes el derecho de celebrar reuniones en las aulas, y 2.o la que cancela a la Universidad Popular Lastarria la facultad, que se le había otorgado hace mucho tiempo, de impartir sus enseñanzas en uno de los locales de la Universidad de Chile. Por lo que toca a esta segunda resolución creo conveniente llamar la atención de los señores miembros de la Facultad sobre las circunstancias en que ella se ha producido. Son éstas: a) El funcionamiento de la Universidad Lastarria se ha realizado durante el presente año en forma correcta, sin que haya habido jamás una queja de las autoridades de la Universidad de Chile; b) El término de la concesión se ha acordado, según declaración del señor Rector de la Universidad de Chile, porque se han estimado "peligrosos en las actuales circunstancias" los cursos que la Universidad Popular Lastarria acaba de anunciar por la prensa. Esos cursos son los que se indican en seguida: 1) Educación cívica, por la señora Amanda Labarca Hubertson; 2) Historia de Chile y principalmente de su evolución social, económica y moral, por don Carlos Vicuña Fuentes; 3) Algunos fenómenos sociales propios de nuestra nacionalidad, por don Pascual Venturino; 4) Evolución de las doctrinas económicas, por don Santiago Labarca; 5) Historia de la filosofía griega, por don Juan de Luigi; y 6) Higiene social, por un distinguido especialista que ha ofrecido su concurso. Estas son las materias cuyo estudio el señor Rector ha estimado peligroso, razón por la cual ha expulsado de la Universidad de Chile a la modesta, pero muy digna institución denominada Universidad Popular Lastarria."

Terminada mi lectura, el señor secretario, don Gabriel Amunátegui, invoca un precedente y declara que él no autorizará con su firma un acta en que aparezcan los conceptos impropios e hirientes que se acaban de expresar. Para dejar en libertad a la Facultad ruega se le designe reemplazante por la presente sesión. El señor Decano pide sucesivamente que desempeñen las funciones de secretario a los señores don Raúl Ramírez, don Hermán Echeverría Cazotte, don Carlos Mondaca y don Darío Castro. Todos se excusaron.

La situación se hacía para mi demasiado embarazosa. "Veo, dije entonces, que no es sólo el señor Amunátegui quien se opone a que mis declaraciones sean anotadas en el acta sino todos los miembros presentes de la Facultad."

—El señor Silva Vildósola asiente. Los demás, esto es, los nombrados y los señores Matte y Lenz, guardan silencio.

Yo, levantándome de mi asiento: "Ante esta negativa de la Facultad para consignar en el acta de su sesión de hoy palabras que efectivamente he pronunciado, tengo el sentimiento de decir que mi dignidad no me permite continuar tomando parte en sus deliberaciones. En consecuencia, me limitaré en adelante, si las autoridades no determinan otra cosa, al desempeño de la función docente que me corresponde ejercer en mi cátedra. Me retiro, pues, de la presente sesión y me abstendré de concurrir a las venideras mientras se mantenga el actual régimen de Gobierno o mientras la Universidad de Chile continúe prestándole su tácito, pero no por eso menos efectivo concurso. Ruego a los señores miembros de la Facultad perdonen las molestias que yo haya podido causarles". Y me retiré.

Esto es lo que ocurrió ayer en la sesión de la Facultad de Filosofía, Humanidades y Bellas Artes de la Universidad de Chile. Fué en el día cuadragésimo séptimo de la nueva era..

P. L. L. L.

Santiago, 22 de Octubre de 1924."

TARDES DE BAILE

Desde esta fecha en adelante, ame- zará las reuniones de las tardes 6 1|2 a 8 1|2, una regia y exce- nte orquesta dirigida por la me- r y más competen profesora de ano, SEÑORITA TERESA BA- GNAN. Gran éxito. Concurren- a selecta. Hago presente a las ñoritas, que sólo tendrán derecho entrada únicamente con tarjeta. ases durante el día. **Prof. ZA- ATE, Arturo Prat 218, altos.** Sábado 1.o de Noviembre: cuarto an baile de 6 1|2 a 2 P. M.

4

DIAS

DE BARATURA EN

MEDIAS

Hilo mercerizado "La Reina". 3.90
Monito, con flecha bordada. . . . 3.90
Hilo fino, alemanes.. .. .. 4.90
Velo de Hilo, finísimas.. .. .. 6.90
Hilo muy finas, con flecha calada. 5.80
Seda con costura, sin fallas.. .. .. 4.80
Seda entera, colores de moda.. .. .. 8.00
Seda fina, marca "Onyx".. .. .. 18.00
Seda natural, marca "Holeproof" 28.80
Seda finísima, francesas, flecha calada.. .. .. 29.80
Camisas de seda para señoras, blancas.. .. .. 12.80
Pañuelos bordados. Suizos. muy finos, doc.. .. .. 11.00
Guantes negros para señoras, saldo, par.. .. .. 0.90
Estos precios rigen solamente para los días 20, 21, 22 y 23 de Octubre.

LA REINA DE LAS MEDIAS —:— AHUMADA 360

DONACION VOLUNTARIA

—PRO—

Instituto Italiano de Instrucción

GRAN REPARTO DE PREMIOS ENTRE SUS FAVORECEDORES

4 DE NOVIEMBRE DE 1924

$ 86,400.00

RECIBO ENTERO: $ 30.— EL SEXTO: $ 5

GENTES EN TODOS LOS BARRIOS DE LA CIUDAD

Entre otros: PIÑEIRO CEPPI, Huérfanos 1040.— JOSE HOLUIGUE, Ahumada 302.— J. LOPEZ, Delicias 991

ADMINISTRACION: AGUSTINAS 1114-A.— CASILLA 2380

SIGO EXPLICANDO EL POR QUE

por ENRIQUE VERGARA R.

Los buenos propósitos del Gobierno y del Director quedaron, en verdad, expuestos en los discursos a que alude el señor ex-diputado Estimaba el Director, como lo cree hoy, que sólo deben tomarse en cuenta para los ascensos el mérito y la antiguedad, primando aquél sobre ésta. Pero ¿se ha cumplido en la práctica ese programa? Sólo en parte, desgraciadamente.

Con la experiencia de veintidós años en la administración pública, cuando asumí la Dirección de Correos y Telégrafos, no fué difícil al Director darse cuenta del medio en que iba a desarrollar sus actividades. La pecha por los empleos públicos había venido tomando caracteres inquietantes y todo hacía presumir que durante la administración que entonces se iniciaba, esos esfuerzos por la preponderancia de los partidos—que adquirían mayor auge cuanto mayor era el número de partidarios que lograban colocar—llegaron a tomar todas las proporciones de una lucha franca no sólo entre las combinaciones de Alianza y de Unión Nacional sino dentro de los mismos partidos que imperaban en los círculos de Gobierno.

Fué así como el nuevo Director—basándose en la previsora disposición que el senador don Luis Claro Solar introdujo en la ley de fusión de Correos y Telégrafos del año 1920—propuso y obtuvo del Gobierno la dictación de un decreto reglamentario por el cual se establecían los requisitos que sería necesario llenar para ingresar al ramo de Correos y Telégrafos y para ascender dentro de él.

Puesto en práctica el escalafón que, en síntesis establece que cada ascenso no puede alcanzar dentro de un grado a otro sino hasta el sueldo inmediatamente superior se ha conseguido—y en ello tengo la más íntima satisfacción—que jamás durante los tres años de mi dirección ninguna persona extraña al servicio llegase a ocupar un puesto de administrador.

He demostrado con cita de veinticinco casos, tomados al azar, que desde el año 91 acá fué un hecho corriente el ingreso a los cargos más altos del ramo, de personas que antes no habían ocupado ningún puesto en el Correo.

¿Qué demuestra todo esto? Simplemente que el Director tuvo plena conciencia de que la justicia en los ascensos es el mejor estímulo para que los empleados rindan la mayor eficiencia en sus labores, lo que constituye uno de los factores más decisivos para el buen servicio.

Y bien, ¿se han cumplido en todas sus partes y en todo momento las prescripciones del reglamento en referencia? No; pero el Director en el ambiente en que actuaba hizo cuanto humanamente fué posible por encuadrar dentro de ese reglamento todos los ascensos, sólo pueden cargárseme en cuenta uno que otro caso—que en total no alcanzarían a diez—en que se haya procedido de otra manera. Y tómese en consideración que el personal se compone de cerca de cuatro mil empleados y que, por lo tanto, el movimiento por lo que se refiere a promociones y ascensos es considerable. En los períodos anteriores a mi dirección podría citar—si tengo el tiempo necesario para buscar antecedentes—centenares de casos en que no se respetaba el derecho de ascensos que, si bien es cierto, no estaba contemplado en un reglamento era conveniente y justo aplicar.

Quiero dejar bien establecido que no hago con esto, cargo a mis antecesores, menos a don Carlos Lira que tuvo siempre un espíritu amplio de justicia.

Hago cargos a la política, a los políticos que entonces, aunque con menos tenacidad que ayer—intervenían en los nombramientos y—a las veces—los imponían.

Como explicación de aquellos hechos que afectan, siquiera superficialmente a mi distinguido antecesor, voy a citar un caso que seguramente influyó de un modo decisivo en las resoluciones posteriores del señor Lira, quien, desalentado, no tuvo después las energías necesarias para resistir las exigencias de la política.

Allá por los años 1904 o 1905 el señor Lira propuso a un empleado del ramo para el cargo de Administrador de Correos de Caleta Buena; el Ministro—que tenía su candidato—devolvió la propuesta del Director; insistencia de este y, como resultado nota ágria del Ministro que culminó en la designación de don Andrés 2.o Nieto, que no era empleado del ramo; pero que contaba,—como se ve—con influencia suficiente.

Y si esto se hacía con el señor Lira, cuyos altos merecimientos y vinculaciones fueron impotentes en presencia del avance de la política, ¿no se comprende fácilmente que el Director de hoy cediera algunas veces a esa presión, que se ejercía en forma incontenible?

Para juzgar a los hombres es preciso tomar en consideración el medio en que actúan. No sería lógico—por ejemplo — ni lo haría ningún historiador, dar un juicio sobre Calígula, con arreglo a las leyes, las costumbres y los regímenes de hoy.

El señor ex-diputado, que se ha impuesto la tarea de hacer luz en los asuntos del Correo, se extraña, entre otras objeciones, que don Guillermo Jiménez Morgán, con diez o doce años de servicios, ocupe solamente el empleo de Administrador de Correos de Vicuña, con renta de $ 300 mensuales. Y bien; el señor Jiménez—que ocupaba el puesto de oficial 1.o—solicitó y obtuvo por motivos de salud su permuta a Vicuña. Como se comprende no es posible asignar sueldo a los administradores con arreglo a sus merecimientos personales o años de servicio, sino en atención a a importancia de la oficina que sirven.

Asegura el señor ex-diputado que la Dirección está hostilizando a la Administradora del Correo N.o 5 y no expresa cuáles son esas medidas de hostilidad.

Acudiendo a mis recuerdos referentes al Correo 5, puedo manifestar que dicha oficina, que estaba ubicada en la Alameda esquina de Maestranza, pagaba un canon de cuatrocientos pesos mensuales, y como el contrato de arrendamiento expiraba, la Administradora solicitó de su jefe inmediato — el Administrador Principal de Santiago—la autorización necesaria para invertir hasta mil pesos mensuales en el arriendo de un nuevo local, suma que el jefe estimó exagerada. Se le autorizó entonces para tomar casa por seiscientos, y es la que hoy ocupa en la calle Lastarria. Después de efectuada la traslación, se produjo la caída del Gabinete Saavedra-Gallardo Nieto, que fué reemplazado por el que presidía don Pedro Aguirre Cerda. Y bien, este Ministro, en su propósito de hacer economías en los gastos públicos, dispuso espontáneamente, sin que mediara petición alguna, el cambio de la oficina a otro local cuyo canon no fuese superior a cuatrocientos pesos.

Otra medida relacionada con el Correo 5 fué la de trasladar desde ahí al Correo Central a la señorita Jiménez Morgán. Esto se hizo por consideraciones que explicaré al señor Secretario de Estado si así lo desea.

Si estos hechos importan hostilidad, es efectivo el cargo.

El señor ex-diputado se extraña de la rapidez de algunos ascensos, y dice respecto de la señora Maluenda de Ballerino:

"El 12 de Enero de 1922, oficial 5.o; un año después, más o menos, el 28 de Febrero de 1923, oficial 4.o; ocho meses después, el 10 de Octubre del mismo año, administradora del Correo número 13, con todas las prerrogativas de casa, sueldo y demás correspondiente al rango".

El señor ex-diputado observa que no le contesté francamente su pregunta. Es que no estaba bien planteada, pues dijo, más o menos: "¿Por qué la señorita Elena Maluenda ocupó, de la calle, sin ser empleada del ramo, el puesto de Administradora?"

Es como si alguien preguntase al señor ex-diputado:

¿Por qué fué usted atropellado por un automóvil?

El señor ex-diputado diría: "no he sido atropellado". Es lo que contesté yo: la señora Maluenda no vino de la calle.

Los ascensos son rápidos cuando se trata de empleados competentes y trabajadores a quienes es preciso estimular y algunas veces, muy pocas veces, cuando algunos políticos, como lo hizo en dos ocasiones el propio señor ex-diputado, ponen formal empeño en conseguirlos.

Y os han conseguido, a pesar de la resistencia del Director, porque eran ellos, además de parlamentarios, los que manejaban la Administración Pública, los que formaban a su antojo los Presupuestos, los que resolvían aumento o disminución de empleados; los que lo hacían todo.

Sin Presupuestos que consulten las necesidades del ramo, sin personal suficiente que atienda su rodaje, los servicios no marchan, no se progresa, y la estagnación se traduce en retroceso.

Había que dar compensaciones a los políticos, mediante empleos, ascensos y otras cosas más; pero estas compensaciones fueron escasas en los servicios de Correos y Telégrafos, a juzgar por lo estrecho de su presupuesto, con relación a sus necesidades reales, como se hizo presente al Gobierno en numerosas ocasiones.

Continuaré, tan luego como pueda, ocupándome de las demás observaciones del señor ex-diputado.

E. V. R.

NOTAS POLITICAS

EL DIRECTORIO GENERAL DEMOCRATA Y LA JUNTA DE GOBIERNO

ACUERDA LLAMAR LA ATENCION DE LAS AGRUPACIONES SOBRE LA CONTRADICCION ENTRE LAS DECLARACIONES DE LA OFICIALIDAD JOVEN Y LOS ACTOS DE LA JUNTA DE GOBIERNO

LAS RENUNCIAS DEL PRESIDENTE Y SECRETARIO DEL PARTIDO SERAN CONSIDERADAS EN LA PROXIMA SESION

Como estaba anunciado, anoche se reunió el Directorio General Demócrata, presidido por el señor Alfredo Franco Z., para ocuparse entre otros asuntos, del voto presentado por el señor Fernando García Oldini, relacionado con la actuación del Gobierno.

Este voto fué discutido durante tres sesiones del Directorio y en la sesión de anoche se aprobó con ciertas modificaciones que se le introdujeron en el curso del debate en el cual participaron casi todos los miembros de este cuerpo directivo.

LA RENUNCIA DEL PRESIDENTE Y SECRETARIO

Como lo hemos dicho en sesiones anteriores, el Presidente del Partido señor Róbinson Paredes, presentó la renuncia verbal de su cargo, la que será discutida e lMartes próximo.

En la sesión de anoche, al comienzo de ella, el señor Luis Pranells declinó también el cargo de secretario del Directorio que desempeñaba. Ambas renuncias serán consideradas como decimos en sesión próxima.

E LVOTO DEL SEÑOR GARCIA OLDINI

Damos a continuación el voto del señor García Oldini con las modificaciones con que fué aprobado.

VOTO SOBRE LAS ACTUACIONES DEL GOBIERNO MILITAR

Considerando

1.o: Que si bien es cierto que el nuevo Gobierno ha puesto en vigor las leyes de carácter social, dictadas por el fenecido Congreso, y rebajados en un 50 o|o el impuesto adicional al ganado argentino, no es menos cierto que tales leyes no son la obra de los actuales gobernantes, y los efectos de la rebaja del impuesto adicional, serán verdaderamente ilusorios, por cuanto los hacendados aprovecharán los seis meses de vigencia de la antedicha rebaja, para especular en beneficio propio.

2.o Que frente a la solución transitoria de cuestiones que pueden considerarse de detalle, se ha dejado de mano los grandes problemas que atañen a la salud y beneficio de la Nación en general, y de la clase necesitada en particular.

3.o Que en cambio, la Junta de Gobierno ha adoptado acuerdos que como el establecimiento de los Tribunales Militares, importan una violación de las garantías constitucionales.

4.o Que, de igual modo, no ha vacilado en atropellar y conculcar la libertad individual llegando, en caso como el del ciudadano Daniel Schweitzer, hasta la arbitrariedad más evidente.

5.o Que las remociones y nombramientos de empleados públicos, ya sea en el servicio diplomático, en el administrativo o en el municipal, demuestran que los usos y procedimientos contra la cual se alzó el Ejército, no han hecho más que cambiar de color.

6.o Que a pesar de que la Junta Militar declaró en su manifiesto el 11 de Setiembre: "Nuestra finalidad es convocar a una libre Asamblea Constituyente, de la cual surja una Carta Fundamental que corresponda a las aspiraciones nacionales", no se nota que el actual Gobierno ponga en esta primordial tarea el interés y el empeño que ella merece y exige.

7.o Que por si algo faltara, se perfila en el seno de la Junta de Gobierno, y alcanzó a ser comunicada a la prensa, la intención de mantener el actual sistema electoral, sistema que, sumado al voto plural, pondrá en manos de la plutocracia la generación de los Poderes Públicos.

El Directorio General Demócrata acuerda: Llamar la atención de las Agrupaciones sobre la contradicción que se observa entre las declaraciones de liberalismo y las promesas de la oficialidad joven. Alma y brazo del pronunciamiento militar, y los actos de la Junat de Gobierno, encargada de traducir en hechos tales declaraciones y promesas.

DIVORCIO
CON DISOLUCION de VINCULO
MALO

DIVORCIO
SIN DISOLUCION DE VINCULO
PESIMO

DIVORCIO
CIGARRILLOS TRIGO DE $ 0.40
¡MACANUDO!

MADRES

LOS NIÑOS DEBILES DEBEN TOMAR

RECALCINE

EL MAS PODEROSO DE LOS TONICOS

SE VENDE EN TODAS LAS BOTICAS

RECOMENDADO POR PROFESORES Y MEDICOS EMINENTES

A LAS DULCERIAS CONFITERIAS Y ALMACENES.
EL NUEVO EXITO ES "LUNAS DE MIEL". PIDAN SIN DEMORA EN NUESTRA NUEVA FABRICA.
MORANDE 635
Producto de los Fabricantes de LOLIPOPS

Longines

RELOJ DE PRECISION

Pídalos en las buenas relojerías

PARTIDO RADICAL

Asamblea Radical de Santiago

Hoy, a la hora de costumbre, celebrar sesión ordinaria esta colectividad política.

En esta reunión deberá procederse a la elección de delegados para la Convención Provincial del 26 del presente.

El quorum para sesionar será de veinte asambleístas activos con derecho a voto.

CLUB RADICAL 10.a COMUNA.— Cítase a junta general de socios para hoy a las 9 P. M., con el objeto de elegir directorio, en Suole 1165.

PARTIDO DEMOCRATA

Centro Demócrata de Santiago

CITACION REGLAMENTARIA. — Se cita a la asamblea del Centro Demócrata de Santiago, para mañana, con el objeto de votar los votos pendientes en atención a los acuerdos de la sesión última, conforme al Reglamento.

El pago de cuotas y carnets puede hacerse al tesorero en Ahumada 380.

AUTO

Por viaje a Europa, se vende a bajo precio un Hudson turismo, siete asientos, flamante, en perfecto estado. Tratar, a las 2 P. M.

MIRAFLORES 651

ESPLENDIDO

departamento a la calle y piezas se arrienda con o sin pensión. Se exige referencias.

SAN ANTONIO 460

INFORMACIONES CABLEGRAFICAS DEL EXTERIOR

DE NUESTROS CORRESPONSALES ESPECIALES VIA EASTERN Y ALL AMERICA CABLES INC. Y DE "THE UNITED PRESS". LOS ORIGINALES DE TODOS LOS CABLEGRAMAS QUE SE INSERTAN EN ESTA SECCION ESTAN A DISPOSICION DEL PUBLICO EN ESTA IMPRENTA

JUAN BEIZA ES DERROTADO POR PUNTOS POR O'CONNOR

ALBANY (NEW JERSEY) 21.—(Flash Bulletin).—Ante una numerosa concurrencia se realizó hoy en la noche el match a diez round, entre el boxeador de peso liviano, el chileno Juan Beiza, y el norteamericano John O'Connor.

El encuentro fué bastante reñido, y el chileno se comportó brillantemente, siendo aclamado por la numerosa concurrencia por su valentía. Igualmente, hizo derroche de agilidad, y su coraje entusiasmó durante todo el desarrollo del encuentro.

Sin embargo, O'Connor dominó en forma clara a su rival, y después de desarrollar una excelente pelea, en que se demostró superior en escuela al chileno, el norteamericano fué declarado vencedor por puntos al final del décimo y último round de este combate.—(U. P.)

IMPOSIBILIDAD DE QUE ZANNI CONTINUE SU RAID

Las condiciones atmosféricas en la zona de las Kuriles y lo avanzado de la estación, deciden al piloto argentino a permanecer en Tokio.

OSAKA, 21. — Anuncian de Tokio que el aviador argentino, mayor Pedro Zanni, que realiza el raid de circunvalación mundial, permanecerá allí mientras Beltrame, su mecánico, va a Kasumigaura a reparar al aeroplano.

El mayor Zanni no se decide a proseguir el raid, a pesar que lo desea ardientemente.

El teniente argentino Velo, se trasladará al norte del Japón a estudiar las condiciones atmosféricas.

El piloto Zanni, entretanto, continúa sus negociaciones con la compañía Osk, para el alquiler de los buques que escalonarán la ruta que seguirá durante el vuelo, pero se duda que la empresa acepte la proposición, a causa del peligro que entraña la empresa, y vista de lo avanzado de la estación.

Los funcionarios del departamento de aviación conceptúan peligrosísima la empresa del mayor Zanni, a causa de las condiciones atmosféricas de las islas Kuriles y creen que para llegar a Alaska. Zanni demoraría un mes, siendo imposible realizar la hazaña en Diciembre. — (U. P.)

Se acentúa la acritud de la campaña electoral en Gran Bretaña

MANCHESTER, 21. — **Mr. Lloyd George ha iniciado su jira por Lancashire en un automóvil adornado, siendo despedido por numeroso público.**

En la plaza del Mercado de Blackburn, en presencia de varios millares de personas, ridiculizó las aseveraciones del Premier Mac Donald, quien ha declarado que la oposición puso tropiezos a la labor reconstructiva de los laboristas.

"Mac Donald en persona, dijo, es el principal responsable de esa detención, pues, en vez de solucionar los problemas de la desocupación y de las viviendas, se dedicó estúpidamente al gran empréstito ruso".—(U. P.)

SHEFFIELD, 21.—**El Premier Mac Donald,** dirigiéndose a más o menos cuatro mil oyentes, les dijo:

"Tenemos que afrontar siete días de encarnizada lucha, pero esta campaña nos traerá probablemente una victoria. La oposición hace lo posible por perjudicarnos porque hemos tenido demasiado éxito en administrar los asuntos nacionales, tanto dentro como fuera del país".—(U. P.)

LONDRES, 21. — **Los cuarteles generales laboristas** creen que aumentarán por lo menos en diez su representación en la Cámara de los Comunes y declaran que los tories y liberales han fracasado totalmente en sus tentativas para sublevar el electorado contra el empréstito ruso y el proceso Campbell.—(U. P.)

LONDRES, 21—**Por ambos bandos continúa la actividad electoral** en forma intensa.

Lloyd George y los tories desarrollan una serie de actos de propaganda pronunciando discursos en los que hacen un ataque violento al régimen laborista.

El cuartel General laborista estima asegurado el éxito y anuncia que ganará de diez a cuarenta sitios en el Parlamento. (U. P.)

LONDRES 21. — **Tretas sin precedentes han sido empleadas en las** reuniones políticas de todo el país, después que los leaders de los diferentes partidos anunciaron que abandonaban las prerrogativas de su personalidad en favor de la política.

Son muchos los abusos, particularmente de los partidarios de MacDonald.

Los partidarios impresionables o agriados, están molestos por el hecho de que los candidatos se vean obligados a luchar contra las constantes interrupciones.

Los oradores laboristas son interrumpidos constantemente por críticas a su fracaso, mientras que los socialistas invaden las asambleas liberales, interrumpiendo a los candidatos y a veces recurriendo a los golpes. En muchos casos los laboristas han opuesto su canto "Bandera roja", al "God Save the King", con que terminan las asambleas de los otros partidos. — (U. P.)

EL CONFLICTO ANGLO - TURCO

Concentración de la flota inglesa del Mediterráneo. — Turquía moviliza todas las clases de su Ejército.

ROMA, 21. — "Il Messagero", publica un despacho procedente de París, según el cual toda la escuadra británica del Mediterráneo sería concentrada apresuradamente en Malta, con propósito desconocido.

Se agrega que la escuadra del Atlántico se dirigirá en breve al mismo punto. — (U. P.)

ROMA, 21. — Comunican de Constantinopla que se ha terminado la movilización de todas las clases del ejército, en vista, al parecer, del conflicto con Gran Bretaña.

Noticias procedentes de Moscow hacen creer que Rusia se pondría de parte de Turquía, en caso de hostilidades. — (U. P.)

LA OPOSICION A LA DICTADURA DE MUSSOLINI

Invitación de los parlamentarios comunistas a los demás opositores

ROMA 21.—Los diputados comunistas han dirigido una comunicación a los demás miembros del Parlamento que permanecen contrarios al actual régimen dictatorial de Gobierno, implantado por el Premier Mussolini, en la cual se invita al Comité de los partidos de la oposición a que abandonen conjuntamente la actitud pasiva adoptada hasta aquí por los enemigos del fascismo y de la dictadura, y sugiriéndoles al mismo tiempo la adopción de medios más efectivos y eficaces para defender las tendencias políticas, como también para la protección de las libertades sindicales.

En su carta, los comunistas urgen a los demás partidos antidictatoriales, para que se favorezca la formación de comitees de obreros y labradores, en las ciudades y en los campos, a fin de expulsar rápida y enérgicamente a los dictadores del Gobierno.

Por último, proponen a todos los parlamentarios liberales y progresistas, la constitución de un Parlamento independiente, para que se reuna en el exterior en caso de que el Gobierno pretenda aplicar medidas policiales para impedir que se reuna en su propia casa.—(U. P.)

BELGICA

BRUSELAS, 21. —**El Gabinete decidió que Bélgica** firme el protocopo de la Liga de las Naciones, sobre Arbitraje, Seguridad y Desarme. —(U. P.)

CANADA

MONTREAL, 21. —**El Príncipe de Gales ha anunciado su partida para Hamilton-Massachusetts,** — para después de la media noche.

GRAN BRETAÑA

LONDRES, 21.—**Mr. Lloyd George, Mr. Churchill** y otros leaders fogueados, salen triunfantes de las interrupciones con que son asediados cuando pronuncian discursos pero muchos otros candidatos, especialmente los inexperimentados, no logra conservar su sangre fría.

En varias ocasiones, ex-oficiales, candidatos conservadores o liberales, han bajado de la tribuna para expulsar personalmente a los interruptores o los han invitado a subir a la tarima para pelear.

Los leaders, que hablan de día y noche, se limitan por ahora a hacer notar el vacío de la labor realizada por los adversarios, realzando en cambio la de su propio partido.

LONDRES, 21.—**Los diarios cotizan las tasas de seguros de Mr. Lloyd George,** contra las diferentes contingencias de la elección, lo que equivale a las siguientes apuestas:

4 por 6 contra una mayoría conservadora; 9 por 1 contra una mayoría laborista; 3 por 1 contra una mayoría laborista sobre otro partido.

La última apuesta puede obtenerse pero, en general, se cree que los laboristas ocuparán el segundo lugar.—(U. P.).

ALEMANIA

BERLIN, 21. —**Las tropas francesas de Karlsruhe han procedido a evacuar este puerto fluvial.**

Se anuncia al mismo tiempo, que las guarniciones francesas del puerto militar de Mannheim evacuan la plaza dirigiéndose a Francia.

Estas resoluciones de la autoridad francesa se efectúan en cumplimiento del Plan acordado en la Conferencia Internacional de Londres para la restitución a Alemania de las zonas ocupadas por Francia en resguardo del cumplimiento de las obligaciones financieras de Alemania y de la seguridad militar de la frontera francesa.—(U. P.)

BERLIN, 21. —Comunican de **Schleswig-Holstein, que la fiebre aftosa ha aparecido en el distrito** de Husum, presentándose varios casos simultáneamente.

El hecho ha causado la alarma consiguiente, y las autoridades sanitarias toman las medidas del caso para combatir la epidemia.

LA DIETA PRUSIANA SERA DISUELTA

BERLIN, 21. — El Comité Directivo de la Dieta Prusiana votó **su disolución.**

El Gabinete del Estado prusiano disolverá, pues, dicha corporación dentro de algunos días.—

PARIS, 21. — Se informa de **fuente autorizada,** que las negociaciones sobre el empréstito a Alemania, en las cuales ha intervenido activamente el banquero Morgan, han avanzado con notable facilidad, pero que aún se advierte cierta vacilación antes de adoptar una decisión definitiva, pues se espera el resultado de las campañas políticas que se está verificando en los Estados Unidos, en la lucha por la Presidencia de la República.

Se estima que las elecciones en **Norte América, han influído** de un modo considerable en el curso de los negocios mundiales, y que las situaciones comerciales e industriales tiene que sufrir aún mayores alteraciones, según sea el resultado de las actuales luchas políticas norte - americanas. —

LONDRES, 21. —**Se comenzó a hacer la distribución de los bonos del empréstito internacional a Alemania,** bajo la base de un premio de 2.5 puntos, cifra que muy pronto subió a 3 5/8. Después de veinte minutos que comenzó la operación, las transacciones se hacían con un premio alrededor de cuatro puntos. —(U. P.)

ESPAÑA

FALLECIMIENTO DE GONZALEZ BLANCO

MADRID, 21. —Ha fallecido el novelista y crítico Andrés González Blanco, presidente de la Sección Literatura del Ateneo. — (U. P.)

SEVILLA 21. — **Los médicos que participaron** en el Congreso de la semana pasada, han continuado ausentándose de la ciudad.

Algunos han sido invitados a visitar otras ciudades de España, a fin de que dicten conferencias. — (U. P.)

BARCELONA 21. — **En la iglesia Bonanova,** se realizaron los funerales por el sufragio de los somatenisas fallecidos. Asistieron el capitán general, el comandante general de los somatenes, los jefes y la oficialidad. — (U. P.)

BARCELONA 21. — **El Gobernador, refiriéndose a las subsistencias declaró:**

"Seremos inexorables y cerraremos las panaderías que carezcan de condiciones higiénicas". —(U. P.)

MADRID 21. — **Preocupa la escasez de agua en Madrid.** El Alcalde, en una última nota, manifiesta temores y dicta reglas para evitar la total sequía. Se incluye la supresión del riego de los parques y la reparación de los tanques. Encarece al vecindario la mayor economía del agua. — (U. P.)

MADRID 21. —**Una nota oficiosa advierte** que a los emigrantes contratados por la Oficina de Barcelona, para los trabajos en Barranquilla-Colombiano se les ha cumplido los compromisos, pues las tierras en que deben trabajar son insanas, alejadas de las vías de comunicación y no se les pagó el viaje.

Se añade que en dichas regiones el clima no es adecuado para los europeos, y que los obreros agrícolas ganan jornales, frecuentemente de cinco centavos — treinta y cinco céntimos al cambio actual, — y que en las ciudades los obreros especializados ganan hasta un peso, — cinco pesetas, — por lo que abundan los parados. — (U. P.)

Un concurso literario

MADRID 21 — El Centro Ibero-Americano de Cultura Femenina ha abierto un concurso en que podrán tomar parte las mujeres españolas y americanas.

El tema que deberá desarrollarse es: "La intervención de la mujer en la vida política".

Se ha asignado al mejor trabajo un premio de 1,000 pesetas y se recibirán los que se presenten hasta el 31 de Enero próximo.

MADRID, 21. —**Informan de Málaga,** que se ha registrado un terremoto de escasa violencia, acentuando en las partes altas de los edificios. —(U. P.)

EXPOSICION CIENTIFICA DE "AUTOTERAPIA"

Conferencia del doctor Caride, en el Médico de Sevilla

SEVILLA, 21.—En uno de los salones de la exposición, donde se realizó el Congreso, el médico argentino doctor Pedro Caride Masini, delegado de la Municipalidad de Buenos Aires, de la Sociedad Rural Argentina y del Círculos de Inventores, dió una conferencia sobre "autoterapia" que era esperada con singular interés por los médicos que tienen noticia de su importante descubrimiento.

Dijo el doctor Caride Massini que después de la primera publicación de su teoría sobre la autoterapia su procedimiento fué utilizado en el extranjero aunque de manera imperfecta. "Se empezó—dijo—por sustituir el nombre que yo le puse, y se le denominó indistintamente "autoemoterapia", "autoseroterapia", etcétera".

Después de otras referencias a la pioridad que le corresponde en la invención del procedimiento, el doctor Caride Massini entró a exponer los principios del mismo.

"Extraer sangre—dijo—de un individuo enfermo, someterla o no a diversas manipulaciones o agentes, y obtener de ella el principio activo para ser reinyectado al mismo sujeto o a otro con un fin curativo o preventipo constituye la "autoterapia" (de "autos" para mí mismo—y "terapia"—curación".

"Este término fué elegido por mí en el año 1907 para designar el método curativo que utiliza el elemento de defensa elaborado por la sangre del mismo sujeto atacado por cualquier enfermedad tóxica o infecciosa.

"Las experiencias que présento, hechas sobre animales con distintos venenos e infecciones diversas, así como los resultados
obtenidos por su
clínica sobre las
variadas, demuestra
"1.o Que el elem
sa es específico, e
de de una maner
naturaleza de la
tora y no a otro
gico.
"2.o Que este
mento específico
lizado como el
más rápido y efic
enfermedad agu
origen tóxico o
ese mismo enfer
atacado de idént
"3.o Que el gl
órgano encargado
elemento defensiv
"4.o La inyec
total, hemolizada
procedimiento en
responde a ningú
tífico y cuyos res
constantes, produ
veces la reagrava
tomas y hasta la
muerte.
"5.o El suero
debe de usarse,
mo una vacuna
puede medirse,
a ser sumamente
prácticos que lo
sólo una acción
hemoclásico", que
nerse con cualqu
Terminó su exp
tor Caride dicien
dos estos proced
dran en la defini
en 1907, por la
ha reconocido l
Medicina de Bue
comunicación de
se conserve a
nombre de "auto
El doctor Carid
muy aplaudido y

Homenaje a tres compañeros de Colón

MADRID 21. — Comunican de Huelva que se resolvió honrar la memoria de Pinzón, del médico García Fernández y del fraile Juan Pérez, construyendo tres hogares en la carretera de La Rábida, los cuales serán pequeños museos.

Se levantará una suscripción con una cuota de cinco pesetas entre los marinos, los médicos y los frailes del mundo entero, con lo cual se realizará el proyecto.

MADRID, 21. — **El Secretario de la "Architectural Association"** de Londres, ha enviado una comunicación a la Escuela Superior de Arquitectura de Madrid, agradeciéndole su hospitalidad a un grupo de arquitectos ingleses que ha visitado recientemente España.

Se deja constancia, en dicha comunicación, de la impresión que han conservado los afiliados británicos, de los bellísimos ejemplos de la antigua arquitectura española de Madrid, Toledo, Segobia, Córdoba y Sevilla. —(U. P.)

BILBAO, 21. —**Una Compañía del Norte** ha encargado a varios talleres de Bilbao la construcción de veinte locomotoras y muchos vagones. Esta noticia ha producido un gran júbilo. —(U. P.)

El paseo de la

MADRID 21. —
Senador vitalicio,
nal, entregó gratu
nicipalidad su pro
gación del paseo
Según el proyec
pódromo se conv
que, y desde allí
nida América, de
de largo que riv
que de Bolonia
se construirán
todas las embaja

LERIDA, 21. —
Talladell ha cons
tamiento, con el
nos, en su totalid

ALMERIA, 21. —
se ha marchado a
blos donde han
estragos los temp

En Lijar, las
ron doce casas,
murallas del Ce
yéndose el depó
res.

En Tejola, un
torre de la Iglesia
chena se han
casas y son num
lias que han qued
das. —(U. P.)

FRASCOS PARA DULCES O CONSERVAS
DE LA AFAMADA MARCA
"IMPLOVED"
OFRECEMOS:
DE 1 PINTA A $ 2.20 CADA UNO
DE 2 PINTAS A $ 2.40 CADA UNO
DE 4 PINTAS A $ 3.40 CADA UNO

Servicios para té, de loza vidriada, en muy bonitos estilos. Las cuatro piezas, $ 38.00.
Servicios para mesa, de semi - porcelana inglesa, compuestos de 58 piezas, a $ 330.00 cada uno.
Para estos servicios tenemos toda clase de piezas de repuesto.

DEPARTAMENTO ESPECIAL DE
MORRISON & Co.
SANTIAGO

Señores Industriales y Agricultores
NO ACEPTE CUALQUIER ACEITE
Pida los productos de la
TIDE WATER OIL Co.
AGENTES EXCLUSIVOS
ERRAZURIZ SIMPSON Y CIA. LTDA.— SANTIAGO
DISTRIBUIDORES
OSCAR SPOERER Y CO.
CONCEPCION
OSCAR SPOERER Y CO.
BANDERA. — SANTIAGO
ANDRES BACCARO
TALCA
ALBERTO ZAVALA
RANCAGUA
LUCIANO HOYOS, SOBRINO LTDA.
CURICO
PARRA-SANTANDER
SAN JAVIER
O-33

ALO - ALO - ALO TODOS
LLEGO NUEVO SURTIDO DE
NOVEDADES
LOS ULTIMOS ADELANTOS
EN RADIOTELEFONIA
Invitamos Inspección
Casa especialista, agentes CROSLEY RADIO-CORPORATION.
DAVID WALLACE & Co.
BLANCO 937, VALPARAISO.—AGUSTINAS 822, SANTIAGO
Sección Radio, a cargo de nuestro socio señor ANTONIO CORNISH BESA (A. C. B.)

ABRA
LOS CAMINOS Y CARRETERA
A SU USO PERSONAL,
LA PARTE CON QUE
CONTRIBUYE A LA LEY
CAMINOS LE APROVECHE
RECTAMENTE
COMPRE UN
Ford
AUTOMÓVILES CAMIONES TRACTORES
A
ORREGO
CARLOS ORREGO y Cía.
Huérfanos 819-823 - Tel. Ing. 2987

INFORMACIONES CABLEGRAFICAS DEL EXTERIOR

DE NUESTROS CORRESPONSALES ESPECIALES VIA EASTERN Y ALL AMERICA CABLES INC. Y DE "THE UNITED PRES". LOS ORIGINALES DE TODOS LOS CABLEGRAMAS QUE SE INSERTAN EN ESTA SECCION ESTAN A DISPOSICION DEL PUBLICO EN ESTA IMPRENTA

Bandera imperial versus bandera republicana en Alemania

LOS DIARIOS FRANCESES COMENTAN LA DISOLUCION DEL REICHSTAG

a noticia no ha causado gran sorpresa en Francia. — M. Herriot creería que las nuevas elecciones permitirán la formación de un Parlamento netamente republicano.

(Correspondencia cablegráfica de Webb Miller, especial para "La Nación")

PARIS, 21.—No ha causado la nenor sorpreso la noticia de la isolución del Reichstag, pues és- era considerada como la única solución posible en vista de nueva situación creada desde plan Dawes, que, evidentenente, significaba la necesidad de n nuevo Parlamento.

"Le Matin" dice al respecto ue el canciller alemán, herr larx, no habría podido obedeer a las órdenes de los nacionastas y por eso prefirió recurrir nuevas elecciones mientras la pinión pública está aún bien imresionada por el éxito del emréstito internacional.

Pertinax, en un artículo publiado en "L'Echo de París", delara que M. Herriot deseaba la isolución del Reichstag desde unio, pues cree que la nueva lección permitirá la formación e un Reichstag verdaderamente epublicano. Sin embargo, es diícil predecir quién vencerá, pues os nacionalistas, lo mismo que os partidarios de Herr Stresemann, se cuidarán mucho de combatir el plan Dawes y pueden reclamar, lo mismo que los otros partidos, el crédito provocado por las ventajas que ha traído para Alemania el plan Dawes.

"Le Petit-Journal" explica que la invitación hecha a Alemania para que ingrese a la Liga de las Naciones ha arruinado las intrigas políticas de Marx y de herr Stresemann que querían dividir a los partidos alemanes en dos grupos, uno a favor y otro en contra del ingreso y agrega que las elecciones debieran hacerse sobre la siguiente base: por o contra el plan Dawes.

"Le Quotidien", órgano semioficial, cree que la disolución del Reichstag significa que Alemania se unirá a la restauración europea iniciada hace un año por la Conferencia de Londres y agrega que las decisiones de Ginebra repercutirán en las elecciones alemanas, contrariando las esperanzas nacionalistas lo mismo que la incoherencia bolshevista. — **Miller.**—(U. P.)

BERLIN, 21.—**El Gobierno, en su proclama al pueblo,** le encarece, en las próximas elecciones, apoyar y reforzar los partidos de centro para que así pueda llevarse a la práctica la política externa adoptada hasta ahora.

Esta es parte de un movimiento general que ya se ha iniciado, tratando de disminuír la influencia de los nacionalistas y de formar una coalición de centro que, en el próximo Reichstag, apoye firmemente el plan Dawes.

Los políticos desprecian a los fascistas y comunistas, pues creen que sufrirán grandes pérdidas mientras que los socialistas se regocijan de la disolución, pues abogaron desde un principio por ella, prediciendo que mucho ganarán con ella.—(U. P.)

BERLIN, 2 .—**Los nacionalistas están apesadumbrados** por la disolución del Reichstag.

La palabra de orden de los demócratas consiste en manifestra que el triunfo de los nacionalistas significaría la ruina del plan Dawes y de la República, y que el llamamiento del Gobierno tiene por objeto asegurar el cumplimiento del plan.

La lucha, desde el punto de vista interno, no se refiere solamente al plan Dawes, sino a saber si los nacionalistas y, en especial los agrarios junker ven restaurado su poder de antes de la guerra sobre las masas.

Lo mismo que en las elecciones de Mayo, la cuestión oculta es, en gran parte, las tarifas proteccionistas para los agrarios e industriales y la baja del costo de la vida para los obreros que se ven cada vez más agobiados por las cargas del plan Dawes.

Los nacionalistas, por intermedio de su órgano, "Lokal Anzeiger", han anunciado que su campaña contra los elementos demócráticos será conducida con dureza.—(U. P.)

BERLIN, 21. —**La noticia de la decisión del Gobierno** de disolver Reichstag, ha sido recibida con generales muestras de satisfacción de parte de la opinión pública y de los partidos políticos.

La medida adoptada por el Presidente Ebert ha venido a solucionar una situación de tensión violenta entre los partidos políticos representados en el Reichstag.

Las diferentes tendencias representadas por los miembros del Reichstag, se encontraban en una aguda crisis, por cuanto la oposición al Gobierno hacía imposible el desarrollo fácil de la política de los partidos progresistas que se encontraban en mayoría.

En esta forma, consultada la opinión nacional en nuevas elecciones, se resolverá la dificultad con el fallo de la misma opinión.

En caso de ser el electorado favorable a la continuación de la política gubernativa del doctor Marx y del Gabinete, los miembros del nuevo Reichstag que representen dichas tendencais, quedarán en mayoría.

De obtener la mayoría los nacionalistas, el Gobierno se ceñirá al plan de acción nacionalista, y su responsabilidad queda declinada.

Lo que se ha estimado pernicioso es la situación de incertidumbre y de ataques sistemáticos de la oposición, cosa que perjudica sobremanera la marcha de las actividades gubernamentales.

Las nuevas elecciones, que tendrán lugar, como se ha anunciado, el siete de Diciembre, decidirá cuál es el rumbo que el Gobierno debe adoptar definitivamente. — (U. P.)

BERLIN, 21. — **La policía tenía la intención de detener** a todos los los miembros comunistas del Reichstag, pero encontró solamente a uno.

Se había distado orden de arresto contra todos ellos, con excepción de siete que están ya en la cárcel, acusándoseles de numerosos crímenes, y, en especial, de complicidad en la falsificación de pasaportes.

Se había tomado nota, cuidadosamente, de todos los sitios en que podían encontrarse y, más o menos a las seis de la tarde, un centenar de locales fueron allanados simultáneamente. Sin embargo, el golpe fracasó pues solamente pudo detenerse a Höellein, escapando los otros 54.

La campaña lectoral comunista es ahora casi imposible. —(U. P.)

NUEVA YORK, 21. — **La disolución del Reichstag ha tenido una repercusión** inapreciable en los bonos alemanes, que han continuado vendiéndose con premio.

Los cambios tampoco han sido afectados; por el contrario, las monedas de Inglaterra, Suiza y otros países con los cuales hace negocios Alemania estuvieron marcadamente firmes, a pesar de las compras de cereales en ésta, lo que hace creer en la posibilidad de que Alemania haga regresar al país los saldos que hasta ahora mantenía en el extranjero.

Los corredores de comercio no creen que la nueva elección pueda afectar la política alemana respecto del cumplimiento del plan Dawes. — (U. P.)

MONARQUISTAS CONTRA REPUBLICANOS

Sobre esta base se verificará la próxima elección. —Manifiesto de los nacionalistas y respuesta de los socialistas

(Correspondencia cablegráfica de Carl D. Groat, especial para "La Nación")

BERLIN, 21. — La elección se ventila sobre la base de monarquismo contra republicanismo.

Los nacionalistas han iniciado la batalla sobre esas líneas y los socialistas han aceptado el reto para determinar cuál de las dos banderas prevalecerá: la antigua negro, blanco y rojo del kaiserismo o negro, rojo y oro de la nueva república.

Los nacionalistas que, durante la tentativa de Marx para llevarlos al Gabinete, se presentaban como "partidarios" del plan Dawes, han descubierto ahora su juego y declaran que "sus propósitos incluyen la purificación de la nación del espíritu de Noviembre (socialismo), que en 1918 faltó a su palabra y no sabe aún como hacerle honor.

"En la misma forma, tratarán de limpiar la nación del espíritu de cumplimiento del plan Dawes, que se esclaviza a las naciones extranjeras, en un pacifismo indigno.

"Nuestro partido, ahora como siempre, es monarquista y folkista (germánico puro), lo mismo que cristiano.

"Nuestros propósitos corresponden a nuestro nombre: "Alemán y nacionalista".

"Nuestros colores siguen siendo los gloriosos negro, blanco y rojo, y estamos más resueltos que nunca a levantar una Alemania libre de dominación judía y francesa, libre de corrillos políticos y del dominio del capital demócrata, o sea a formar una patria en que nuestros hijos puedan vivir en forma debida y en que podamos cumplir nuestro deber con orgullo."

Los socialistas, por su órgano "Vorwaerts" han contestado:

"El frente opuesto está formado por los monarquistas, por hombres del antiguo régimen que quieren ver restablecidas las condiciones imperantes en Alemania antes de la guerra, por los von Tirpitz, los Westerp y los Hergt, por la confederación de los grandes industriales y grandes propietarios agrarios.

De nuestro lado está la República y luchamos por los representantes de la "antigua soberanía del Estado". Del otro lado reina la confusión".

El grupo fascista de los "Fatherlandish Vereine", ha convocado su gran consejo de guerra para esta semana en Berlín, con el objeto de unificar a todos los elementos patrióticos, cristianos y partidarios de la bandera negro, blanco y rojo, para combatir a los socialistas y judíos. — **Groat.** —(U. P.)

FRANCIA

PARIS, 21. —**El Premier Heriot conferenció con el Nuncio** Monseñor Ceretti, antes de su reeso a Roma. —(U. P.)

PROPOSITOS DEL PRESIDENTE ALESSANDRI

PARIS, 21. —El corresponsal e la "United Press" entrevistó al x-Presidente de Chile, señor Aruro Alesasndri, quien le declaró ue venía a Europa a estudiar y escansar.

Se propone seguir un curso de istoria política contemporánea en la Universidad de la Sorbona. Conferenciará con algunas personalidades francesas y visitará todos los rincones de París. — (U. P.)

PARIS, 21. — **El Gobierno ha** protestado ante el de Alemania por el hecho de que el globo frances "Anjou", que aterrizó cerca de Emden, fué confiscado por Alemania más o menos en los momentos n que el ZR-3 volaba sobre Francia.—(U. P.)

EL RUHR VUELVE A LA ADMINISTRACION ALEMANA

PARIS, 21.—Los servicios aliaos creados para la explotación el Ruhr y de la cabeza de puene de Dusseldorf serán suprimidos l 28 del presente, de acuerdo con n decreto del comandante del jército de ocupación.

Se ha anunciado oficialmente el establecimiento de las autoridaes alemanas en sus atribuciones, e acuerdo con el pacto de Lonres.

Asimismo, las minas, fábricas de oke y empresas industriales seán devueltas a la Administración lemana.—(U. P.)

PARIS, 21. —**Francis Charles, ampeón medio-pesado de Francia,** derrotó por knock-out al unécimo round, a Young Travert, nediante un fortísimo derecho al orazón.

Travert fué conducido inconiente a un Hospital, temiéndose or su vida. —(U. P.)

MARRUECOS

MADRID, 21. —**Comunican de larruecos que en la Zona Occiental,** la columna del coronel óngora pernoctó en Alalex para ontinuar las operaciones que esn destinadas a asegurar el frene sur de la carretera que conduce Tánger.

La columna de Gozal, se dedicó transportar un covoy de víveres a transportar a los heridos de os últimos combates.

La columna Castro Girona ha basteoido los blocaos de Bero. Al mismo tiempo, ha logrado stablecer tres puntos a la dereha de las posiciones.

La columna Fondack estableció ambién dos puestos al Norte de carretera de Tánger.—(U. P.)

Mr. Coolidge deja todo el peso de la campaña presidencial a Mr. Dawes

NUEVA YORK, 21.— **A medida que se acerca la elección,** la campaña es más virulenta.

Coolidge es el único candidato que guarda silencio y deja todo el verdadero peso de la campaña a Mr. Dawes, quien tiene gran trabajo para contestar a La Follette y a Davis, ya sea respecto de los fondos para la campaña, ya sea sobre la labor realizada por la administración republicana.

El único discurso que pronunciará Mr. Coolidge será oído el Jueves en la noche en la Cámara de Comercio y versará principalmente sobre las condiciones comerciales.

Mr. Davis, hablando hoy en Kentucky, criticó severamente los fracasos de Coolidge acerca de los derechos al azúcar y el arancel aduanero.

Mr. La Folletti, en viaje a Rockisland pidió que se interrogara detenidamente al tesorero del Comité nacional republicano para determinar si la ley ha sido violada en la reunión de fondos para la campaña.—(U. P.)

NUEVA YORK, 21. — **El Comité** senatorial de Investigaciones, reunido en Washington, interrogó al tesorero del Comité Nacional demócrata, Mr. James Gerard, quien presentó una exposición sobre las finanzas de su partido, demostrando que se ha contribuído con 548 mil 440 dollars para la campaña en favor de Davis y de Bryan. — (U. P.)

NUEVA YORK, 21. — **Seún la lista dol tesorero Jesse Jons,** las suscripciones para la campaña demócrata, por sumas mayores de cien dollar por persona, representan un total de 516,000 dollars.

Las mayores donaciones son las e Mr. Jones y de Mr. Bernard Baruch, que han contribuído, cado uno, con 25,000 dollars; el ex-embajador Mr. Morgenthau ha suscrito 21,000 dollars, el ex-Embajador Mr. Gerard 13,000 dollars, Mr. John W. Davos 5,000 dollars y Mr. Charles Bryan 500dollars.

Ni Mac Adoo ni Cox figuran en la lista.(U. P.)

NUEVA YORK, 21.—**El Minstro de la Guerra Mr. Weeks,** en un discurso, declaró que los electores deben hacer su elección entre Mr. Coolidge y Mr. Charles Bryan.

"Ni Davis ni La Follete—dijo—pueden obtener mayoría de suerte que la campaña terminara o en favor de Coolidge o en una situación sin salida.

"La composición política del Senado hace segura, si la elección de vicepresidente le es entregada, la no elección de un republicano, sino la combinación de las fuerzas demócratas y radicales para designar a Bryan."

Acusa a Mr. Bryan de no ser capaz para la presidencia y declara que su hermano William jamás dió una política constructiva al país. —(U. P.).

LOUISVILLE, 21.— **Mr. Davis, en un discurso, declaró** que los demócratas habían iniciado un movimiento liberal hacia los obreros y fundado un derecho apoyado ahora por la Corte Suprema, que establece un jurado en las disputas obreras.

Atacó a los republicanos y, dirigiéndose a su auditorio dijo: "Durante los tres últimos años habéis visto la corrupción desempeñar un papel importante en el favoritismo de la legislación, como también la carencia de una dirección inspirada."

Mr. La Follette, por su parte, acusó al partido republicano de haberse transformado en una cosa privada, de que se habían adueñado Morgan, Mellon, Rockfeller y Gary.—(P. P.).

CHINA

LONDRES, 21.—**El corresponsal de The Central News en Shangay,** comunica que la policía ha embarcado al general Hsu, "el pequeño", a bordo del barco "Dardanus", que zarpa con rumbo a Inglaterra.

Esta medida se atribuye al hecho de que el general Hsu había pedido ayuda al Cuerpo Consular de Shangay, pues temía ser asesinado.—(U. P.)

SHANGAY, 21.—**Reina completa calma en la ciudad.** Se estima que el movimiento belligerante está a punto de tocar a su fin—(U. P.)

SHANGHAI, 21.—**La situación es ahora más fácil.** Los voluntarios son desmovilizados y se han reducido los efectivos de las fuerzas de desembarco. Los soldados de Chekiang han acampado en sitios custodiados.

Un mensaje inalámbrico procedente de Tien-Tsin hace saber que Wu-Pei-Fu tiene la intención de iniciar una retirada en todo el frente de Shan-Ghai-Kwan.—(U. P.)

SUECIA

COPENHAGUE, 21. — **Un despacho de Estocolmo** anuncia que presentó su dimisión el gabinete presidido por el señor Trygger. (U. P.)

ESTOCOLMO, 21. —**El gabinete entregó su ernuncia colectiva al Rey.** El soberano la aceptó, pero pidiéndole que conservase provisionalmente sus funciones mientras se constituye un nuevo Gobierno.

SUIZA

GINEBRA, 21. —**Fethi Bey notificó a la Liga de las Naciones** que concurrirá, personalmente, a las sesiones del Consejo de la Liga, que se celebrarán en Bruselas el 27 de Octubre, para determinar el statu-quo respecto del Mosul.

Concurrirán a dichas sesiones, M. Briand, de Francia; señor Branting, de Suecia; señor Orsini, de Italia; M. Hymans, de Bélgica; señor Guani, de Uruguay; señor Benes, de Checoeslovaquia; señor Quiñones de León, de España; señor Mello Franco, del Brasil y señor Adatci del Japón.

Probablemente concurra Lord Parmoor, en representación de Gran Bretaña.

Las sesiones durarán tres días y se espera que el Consejo mandará inmediatamente a Comisión las presentaciones anglo-turcas, sobre el Mosul, para que fije la frontera provisoria, mientras penda del conocimiento del Consejo, la solución de la frontera definitiva. —(U. P.)

ITALIA

IMPORTANTE EXPEDICION CIENTFIICA

GENOVA 21.— Han entrado en un período de gran actividad los trabajos para la organización de la expedición científica alrededor del mundo, que tendrá una importancia sin precedentes.

La expedición, en la que participará el duque de Pistoja, estará al mando del capitán Atilio Gatti.

La gran nave zarpará de este puerto el día 30 de Marzo del año próximo y recorrerá las principales costas del mundo, debiendo cubrir un total de 70,000 millas marinas.

Llevará la nave cinco automóviles y aparatos científicos de toda clase. Los expedicionarios harán relieves del fondo del mar y estudios geológicos, botánicos y mineralógicos en las regiones poco conocidas o virgenes.

En el programa que se ha trazado la dirección de la expedición figuran tambien dos "raids" de 5,000 kilómetros cada uno en el interior del Asia. Además, se explotarán regiones de la Nueva Guinea y de la Melinesia.

La expedición durará tres años. La nave fondeará tambien en las costas más difíciles.

El Gobierno contribuye al buen éxito de la expedición, cuya iniciativa y organización es absolutamente particular. (Especial).

ROMA, 21. — **Los colegios regentados** por religiosos italianos en Turquía, serán reabiertos mañana 22 de Octubre, en virtud de una orden expedida por el gobierno turco. — (U. P.)

ROMA, 21. — **El Gabinete, en sesión celebrada hoy,** aprobó en sus líneas fundamentales, el proyecto de ley relativo a la prensa. El proyecto definitivo estará terminado en la próxima sesión de Gabinete.

El Ministerio también decidió reducir los derechos aduaneros a la harina de trigo, a la miel y otros productos. También se acordó dicha reducción para el azúcar destinada a preservar las frutas. — (U. P.)

ROMA, 31. — **Se ha concedido una medalla de oro a la señora** Della Maury, viuda de un diputado, en recompensa por su obra filantrópica durante la epidemia del cólera en los distritos de Foggia, en 1910. — (U. P.)

MILAN, 21. — **La policía arrestó a cuatro acusados** de violar la la oficina particular del diputado socialista Boffoni, sustrayéndole documentos privados en el mes de Abril. — (U. P.)

ROMA, 21. — **Un despacho del corresponsal especial** del "Giornale d'Italia" a bordo de la nave "Italia" dice que probablemente Brasil adquiera los automóviles blindados, marca Fiat, y también el último modelo de ametralladoras de dicha marca, en vista de los buenos resultados en las pruebas realizadas durante la travesía de la nave por las costas suramericanas.

También dice que el Uruguay se interesa por la adquisición de hidroplanos especiales para el lanzamiento de bombas y torpedos, de aeroplanos de exploración y caza y otros pertrechos de guerra. — (U. P.)

ROMA, 21. — **El Ministro de Relaciones Exteriores** significó al Gobierno francés que M. Besnard era persona grata para el gobierno del Quirinal. — (U. P.)

ROMA, 21. — Se ha recibido **fríamente la invitación** comunista para realizar una campña contra el gobierno; no mereciendo ni siquiera una respuesta. — (U. P.)

ROMA! 21. — **Se ha manifestado que las transacciones** comerciales de la nave "Italia" durante el crucero a Sud América, suman ciento cuarenta millones de liras y se cree que mientras se tramiten dichas operaciones la referida suma aumentará el doble. —(U. P.)

ROMA, 21.—**Anuncian de Bolonia que Augusto Regazzi** que era buscado por la policía por el asesinato del colono Monzani, anoche se entregó a la autoridad.

Este episodio policial dió motivos a que se publicaran revelaciones sensacionales acerca del mismo Regazzi.

Resulta que este jefe fascista del distrito de Bolonia, que gozaba de sólidos prestigios entre sus partidarios en el año de 1923 cometió otro crimen, dictándose con tal motivo una orden de arresto que nunca fué cumplida, con la agravante de que Regazzi continuó residiendo en dicha región.

Los diarios opositores se valen de este argumento para redoblar sus ataques a las autoridades fascistas de Bolonia y al mismo tiempo contra el Gobierno. (Especial)

ROMA, 21. —**Se anuncia que el premier Mussolini** y el gobierno de Moscú llegaron al siguiente acuerdo: Los diputados italianos comunistas que responden a órdenes procedentes de Moscú cesarán en su abstención parlamentaria en cambio Italia se compromete a apoyar diplomáticamente a Rusia, en la cuestión de la Besarabia.

Se dice que Mussolini necesita se le haga oposición en la Cámara mientras que los soviets necesitan del apoyo de alguna potencia respecto del asunto de la Besarabia. —(U. P.)

ROMA, 21. —**El monto de las reparaciones entregadas** por Alemania a Italia en especies, ascienden a veinte y nueve millones novecientos un mil marcos oro.

Se incluyen en estas entregas, los materiales científicos, las embarcaciones fluviales, los muebles las maquinarias textiles los productos eléctricos y los materiales destinados a los barcos de ultramar. (U. P.)

ROMA, 21. —**El premier Mussolini ha designado un comité,** en el que están incluidos Salandra, Scialoja, Damerlio y Giandini, para que elabore un proyecto de reglamento del Instituto de unificación del Derecho Internacional Privado, el que será sometido al conocimiento del Consejo de la Liga de las Naciones, durante las sesiones que celebrará en Roma, en Diciembre próximo.

Este comité también se encargará de los trámites de organización del Instituto. —(U. P.)

ESTADOS UNIDOH

NORFOLK, 21.—**El crucero norteamericano "Trenton",** llegó al puerto con cuatro muertos y 18 heridos a bordo, resultado de una explosión habido en la torrecilla de proa, el Lunes, durante ejercicios de tiro frente al cabo Henry.

Los heridos fueron llevados al hospital y los muertos trasladados a la Morgue.

Se ha iniciado inmediatamente el sumario del caso, creyéndose que la explosión es semejante a la habida a bordo del Mississipi, durante el mes de Junio.

El buque será reparado una vez que termine la investigación.—(U. P.).

WASHINGTON, 21. — **El Departamento de Marina** ha iniciado una investigación para deslindar responsabilidades respecto de la explosión habida a bordo del crucero "Trenton". Se dice que esta labor exigirá varias semanas.

Dos de los heridos han fallecido, ascendiendo ahora a seis el número de los muertos.

Entre los actos de heroísmo narrados por los sobrevivientes está el del guardiamarina Drexler, que entró a una torrecilla incendiada para sacar los heridos a cubierta. El mismo pereció quemado al salir por segunda vez de la torrecilla. — (U. P.)

CHICAGO 21. — **Cincuenta chinos han sido encarcelados** durante la noche en vista de haberse reanudado la guerra de los tong en todo el país, resultando dos muertos y cuatro heridos.

Después de una tregua que duraba hasta las 7 P. M., de ayer, y que tenía por objeto facilitar la solución de las disputas, a una señal dada, los rifleros iniciaron sus operaciones.

La policía ha sido informada de que muchos ricos comerciantes chinos están sentenciados de muerte. — (U. P.)

WASHINGTON 21. — **El Departamento de Comercio** ha sido informado de que ha caducado el contrato mediante el cual una firma americana se habría hecho cargo de la reconstrucción de la parte de Buenos Aires situada a lo largo de la Avenida Diagonal norte, operación que requería la inversión de cincuenta millones.

El plazo de opción expiró el 13 de Setiembre. — (U. P.)

SAN DIEGO, 21. —**La partida del dirigible Shanandoah ha sido** postergada hasta el Jueves, porque se han anunciado grandes tormentas en la zona del éste. — (U. P.)

CHICAGO 21. — **El Secretario de la Corporación Exportadora, de** Provisiones Americanas, Mr. R. B. Champman, en un discurso pronunciado en la Convención de Fabricantes de Carnes en Conservas, pronosticó un mejor mercado extranjero para 1925, particularmente en Alemania y en los Imperios Centrales.

"Alemania y los Imperios Centrales, — dijo, — son la piedra angular de la situación. A medida que mejoren los negocios como consecuencia del plan Dawes, los obreros abandonarán la agricultura para dedicarse a la industria. Disminuirá el nombre de hombres útiles para la producción de alimentos, aumentando, en cambio probablemente, la demanda de productos americanos. — (U. P.)

WASHINGTON, 21.—**Se ha sabido, en esferas oficiales,** que la marina de los Estados Unidos construirá una aeronave de tamaño más que doble del ZR-3, si el director del Presupuesto y el Congreso conceden el ítem solicitado por el Departamento de Marina.

Los planos presentados contemplan un dirigible con una capacidad de seis millones de pies cúbicos.—(U. P.)

NUEVA YORK, 21. — **Se ha anunciado que en Wallstreet,** se hacen ahora pequeñas apuestas sobre el resultado de la campaña electoral.

Las últimas apuestas se han hecho en al proporción de cinco a uno, a favor de Mr. Coolidge y de diez a uno en contra de Mr. Lafollette. —(U. P.)

POR QUE SERA QUE LOS CIGARRILLOS
ROCAMBOR
SON LOS QUE SE VENDEN MAS EN EL CLUB DE LA UNION

WASHINGTON
$1.60 Cigarettes
FINEST
VIRGINIA

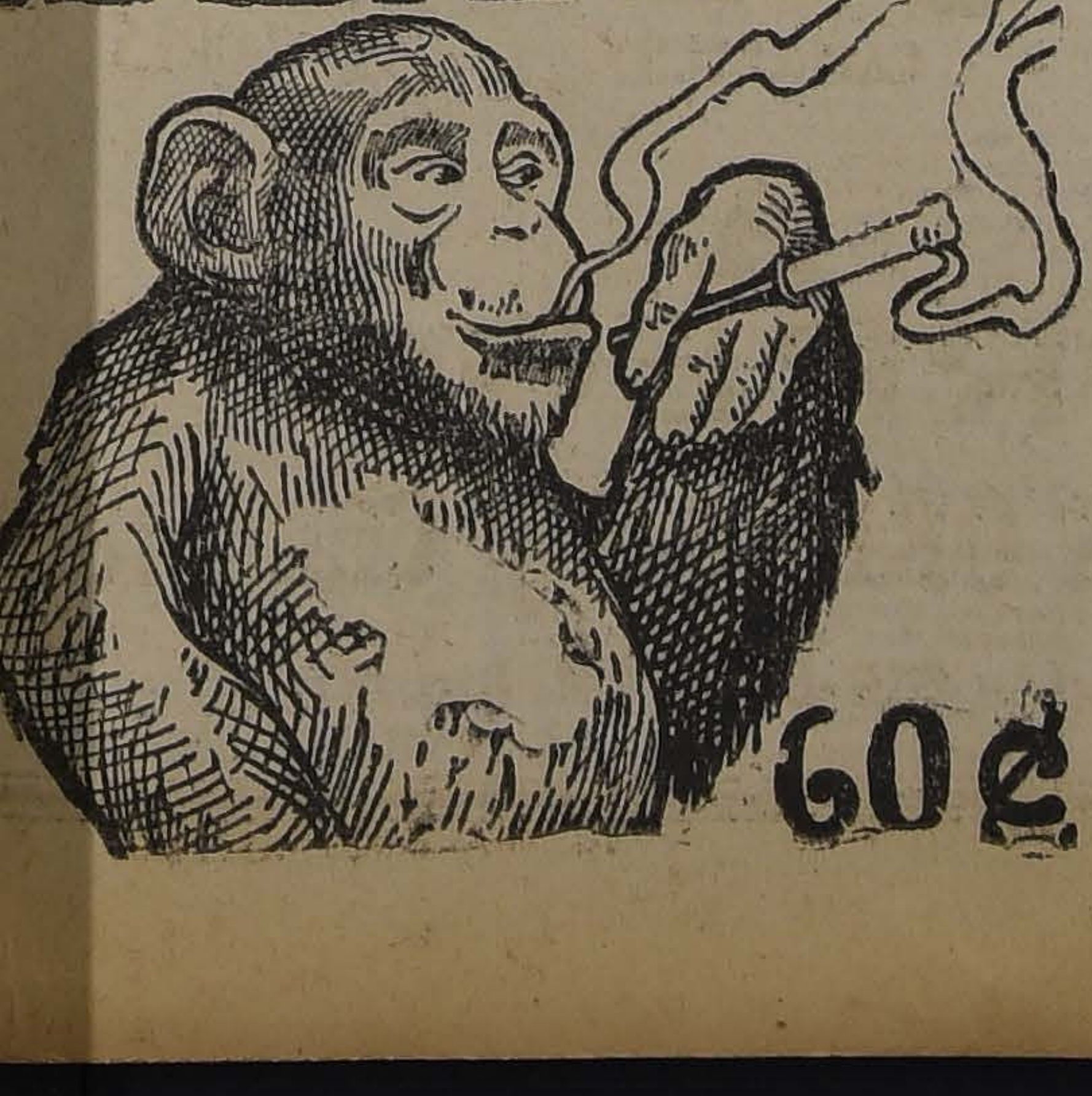
QUE RICO..! CIGARRILLOS
HABANITOS
60 ¢

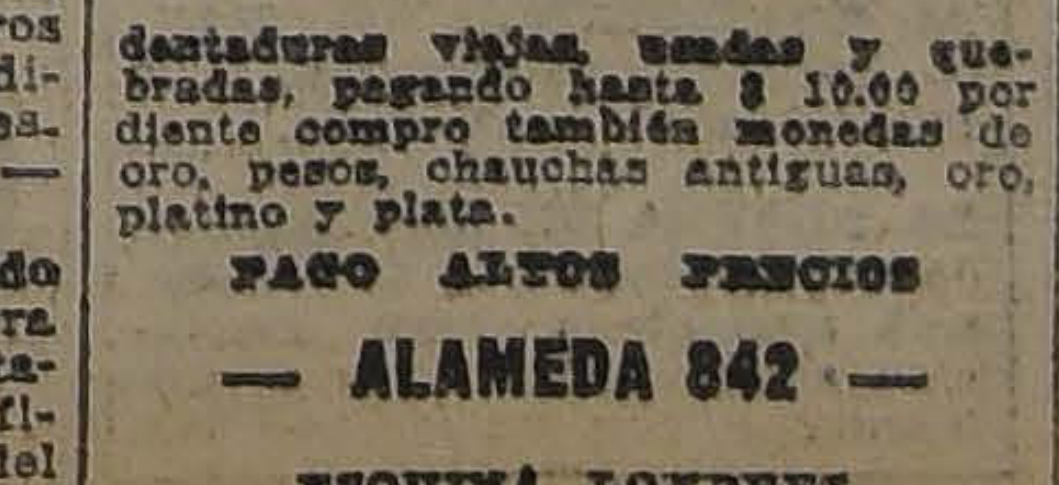
SE COMPRA
dentaduras viejas, usadas y quebradas, pagando hasta $ 10.00 por diente compro también monedas de oro, pesos, chauchas antiguas, oro, platino y plata.
PAGO ALTOS PRECIOS
— ALAMEDA 842 —
ESQUINA LONDRES

Sulfato de Soda
Véndese hasta por 20 toneladas mínimas y acéptanse contratos hasta por seis meses. Precios ventajosos. Entregas desde el 31 de Diciembre de 1924. Dirigirse:
VALPARAISO. Casilla 305
ANTOFAGASTA. Casilla 410

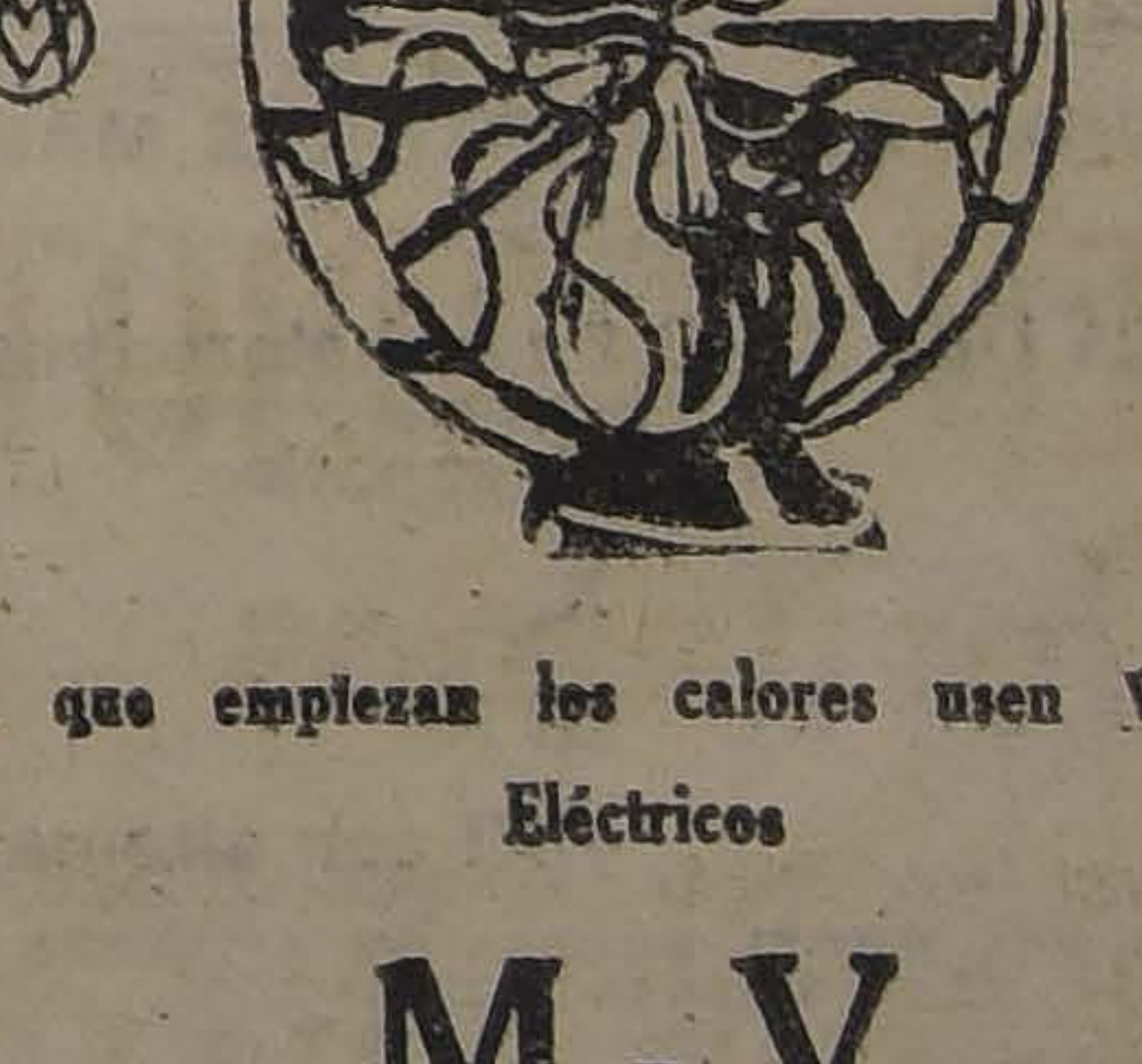
METROPOLITAN Vickers
ELECTRICAL EXPORT Co. LTD
CALLE SAN ANTONIO 357. — CASILLA 3087. — SANTIAGO
Ahora que empiezan los calores usen Ventiladores Eléctricos
M - V
BUENO - BONITO - BARATO
FABRICA: MANCHESTER INGLATERRA

BITER CINZANO Vendedor Mayorista Alfredo Blanchard VERMOUTH CINZANO
Calle la Dolan 33 - Teléfono 1899

EL CENTENARIO DE LA BATALLA DE AYACUCHO

Argentina se apresta para mandar una brillante Embajada

(Correspondencia cablegráfica de Luis María Alvarez, especial para "La Nación")

BUENOS AIRES, 21. — Los países suramericanos se preocupan, en estos momentos, de la formación de misiones especiales que se trasladarán al Perú, para participar en las fiestas patrióticas, en conmemoración del Centenario de la batalla de Ayacucho.

El gobierno argentino estudia actualmente todo lo relativo a la constitución de la embajada que enviará con tal objeto.

Aunque una información oficial, a este respecto, se mantiene dentro de los límites de la reserva necesaria, se asegura que está, poco menos que definitivamente resuelto, que el jefe de la misión sea el Ministro de Guerra, General P. Justo.

Lo acompañará un séquito apropiado, en el que estarán representadas las autoridades, las instituciones nacionales del Ejército y la Armada.

Además se asegura el envío de una unidad del Ejército, no habiéndose decidido aún si tal distinción corresponderá a una compañía de infantería del Colegio Militar o a un escuadrón del Regimiento de Granaderos de a caballo.—Alvarez. —(U. P.)

CORREAS

de suela, lona cosida, pelo de camello, balata

Ofrece a los precios más convenientes

FUNDICION LIBERTAD

Libertad 53 y 58

ACTIVIDADES DEPORTIVAS MUNDIALES

¿PELEARA QUINTIN ROMERO CON FIRPO?

NUEVA YORK, 21. —Tex Rickard tiene el propósito de preparar un match entre Firpo y Quintín Romero o George Godfrey. Si fracasan estas tentativas le ofrecerá una pelea con Jack Renault.

Por otra parte, los promotores de Newark tratan de arreglar un match entre Firpo y Bartley Madden. —(U. P.)

LA PROXIMA PELEA DE VICENTINI

NUEVA YORK, 21. —Luis Vicentini firmó un contrato de pelea con Sid Terris, a doce rounds, en Madison Square Garden, para el 28 de Noviembre.

El ganador de esta pelea se medirá con el ganador del match Bernstein-Mandell, el cual se realizará el siete de Noviembre. —(U. P.)

NUEVA YORK, 21. — Tomm Cardle, veterano promotor de matches, probablemente sea reemplazado por Scotty Monteith, actual ayudante del promotor de Madison Square Garden. —(U. P.)

SE OFRECEN 300,000 DOLARES POR EPINARD

NUEVA YORK, 21.— Mr. Pierre Wertheimer, propietario de Epinard ha rechazado una oferta de trescientos mil dólares por el potrillo. Declaró que lo retiraría de las pistas llegando a Francia, el 5 de Noviembre próximo. — (U. P.)

EDUARDO LAGOS PELEARA EL JUEVES

NUEVA YORK, 21.—El boxeador chileno, de peso medio-pesado, Eduardo Lagos, peleará con el peso-pesado, Little Johnson, el Jueves en la noche. El match ha sido concertado a seis rounds. — (U. P.)

MONTEVIDEO, 21.—Los delegados chilenos, señores Carlos Fanta y Carlos Cariola, felicitaron a los jugadores uruguayos, por el triunfo que obtuvieron el Domingo.

El diario "El Plata", realza este gesto de los delegados chilenos.

Los jugadores uruguayos realizaron un buen practice, resultando tres a tres.—(U. P.)

¿POR QUE ECHARSE A PERDER LA VIDA POR LA NEURASTENIA...?

Usted no ignora, seguramente, que la neurastenia proviene del agotamiento del fósforo en el organismo, y usted sabe que sin fósforo no se puede vivir. Reponga el fósforo gastado y refuerce la potencia de su cerebro con la **FITINA**, y la neurastenia, por más rebelde que sea, quedará vencida. La **FITINA** es la única composición fosforada a base de fósforo vegetal y por lo tanto, **inmediata y completamente asimilable...**

La **FITINA** restablece el equilibrio del sistema nervioso, devuelve el vigor perdido, especialmente tratándose de debilidad sexual y es el tónico reconstituyente más poderoso de la época actual, de acuerdo con las autoridades médicas.

En las buenas farmacias, en Sellos, Comprimidos y Cápsulas.

MARCA "CIBA"

FITINA

REINTEGRA LA VITALIDAD

Sociedad para la Industria Química en Basilea (Suiza)

EMILIO HAAS y CIA.

Representante General para Chile:

SANTIAGO: MIRAFLORES 382, CASILLA 2652

RADIO

LLEGARON LOS RECEPTORES MAS MODERNOS

RADIOLA DEL TIPO Superheterodyne

Regenoflex

X

III A

y III con alto-parlante

RECIBIMOS UNA NUEVA REMESA DE AUDIONES RADIOTRON Y PILAS EVEREADY

Vendemos receptores de buena clase y material suelto a precios rebajados. Aproveche la ocasión. Mayor surtido en plaza.

Oscar Spoerer y Cía.

DISTRIBUIDORES DE ERRAZURIZ SIMPSON Y CIA.

BANDERA 24. — CASILLA 7560.

Santiago de Chile, sede del campeonato continental de 1925

MONTEVIDEO 21. — La comisión encargada por el Congreso Sur-Americano de Football de estudiar la sede para el próximo campeonato, resolvió que el correspondiente al año 1925, esté a cargo de la Federación de Football de Chile, en Santiago.

INFORMACIONES COMERCIALES POR CABLE

El cobre

NUEVA YORK, 21.—El cobre se cotizó hoy a razón de 13.125 dólares las cien libras para pago al contado.—(U. P.)

El estaño

NUEVA YORK, 21.—El estaño se cotizó hoy a razón de 50,875 dólares las cien libras para pago al contado.—(U. P.)

El precio del trigo

CHICAGO, 21. — El trigo se cotizó hoy en la siguiente forma:

Para entrega en Noviembre, 146 1|4 centavos oro el bushel.

Para entrega en Diciembre, 150 5|8 centavos oro el bushel.

Para entrega en Enero, 152 3|4 centavos oro el bushel.—(U. P.)

El precio de la avena

CHICAGO, 21.—La avena se cotizó hoy en la siguiente forma:

Para entrega en Noviembre, 52 7|8 centavos oro el bushel.

Para entrega en Diciembre, 57 centavos oro el bushel.

Para entrega en Enero, 54 1|8 centavos oro el bushel.—(U. P.)

El precio del maíz

CHICAGO, 21.—El maíz se cotizó hoy en la siguiente forma:

Para entrega en Noviembre, 160 1|4 centavos oro el bushel.

Para entrega en Diciembre, 110 1|4 centavos oro el bushel.

Para entrega en Enero, 110 1|2 centavos oro el bushel.—(U. P.)

Los cambios

NUEVA YORK, 21.—Se han fijado hoy los siguientes tipos de cambio:

Gran Bretaña, 4.49 5|8 dólares por libra esterlina.

Francia, 5.22 1|4 centavos oro por franco.

Bélgica, 4.85 centavos oro por franco.

Italia, 4.30 3|4 centavos oro por franco.

Alemania, 23.80 centavos oro por rentenmark.

Suiza, 19.21 centavos oro por franco.

España, 13.42 centavos oro por peseta.

Argentina, 36.53 centavos oro por nacional.

Chile, 11.10 centavos oro por peso.

Japón, 38.75 centavos oro por yen.—(U. P.)

URUGUAY

Cifras de la inscripción electoral

MONTEVIDEO 21. — Las cifras definitivas oficiales de los ciudadanos inscriptos en los registros electorales, son las siguientes:

Montevideo, 97,883; Canelones, 27,441; Maldonado, 9,927; Rocha, 11,231; Treinta y Tres, 8,454; Cerro Largo, 11,097; Rivera, 8,113; Artigas, 5,962; Salto, 9,846; Paysandú, 7,687; Río Negro, 5,646; Soriano, 12,681; Colonia, 15,384; San José, 12,103; Flores, 4,773; Florida, 14,388; Durazno, 11,578; Minas, 14,890; Tacuarembó, 12,587. Total: 301,604 ciudadanos inscriptos.

MONTEVIDEO 21. — **Esta tarde se batieron,** los doctores Espalter y Vercovi. Este resultó con dos heridas en un brazo. Espalter con una herida, también en un brazo, pero leve. Se usaron sables traídos de territorio argentino. —(U. P.)

ECUADOR

GUAYAQUIL, 21. —**En la madrugada de hoy estalló un formidable incendio** en el centro comercial de este puerto.

Se ha quemado por completo la importante manzana comprendida entre las calles de Elizalde e Illingworth, y el malecón Pichincha en el barrio comercial de mayor importancia.

Han desaparecido los edificios de la Unión Bancaria, los Almacenes de Enrique Ribas, Max Müller y Cía., Joyería Esmeralda, de A. Quiyán, Almacenes de Timoteo Suescum, Oficina del Jockey Club, Almacenes de Samuel Castro, comerciante en sombreros, y de Salomón Johanon.

Las pérdidas se estiman en varios millones.

Hay numerosos heridos y contusos a consecuencias de la catástrofe.

El público se halla impresionadísimo de las proporciones que ha tomado inesperadamente el incendio, el cual se atribuye a un acto casual, y ocasionado por el hecho de ser en su mayoría los edificios de madera de nino tea.

A las cuatro de la mañana se retiró el cuerpo de bomberos, después de haber llenado cumplidamente sus pesadas tareas. — (U. P.)

ARGENTINA

EL MENSAJERO DE CONFRATERNIDAD CHILENO-ARGENTINA

BUENOS AIRES 21. —"La Prensa" publica hoy una amplia información, en la que se ocupa de la llegada, de paso al Brasil, del scout Hernández Oros. Le dedica conceptuosos elogios y lo alienta por la hazaña emprendida.

Reproduce la carta del director de "La Nación", de Santiago, señor Carlos Dávila, al director de "La Prensa", señor Paz, calificando a Hernández Oros de "mensajero de confraternidad chileno-argentina". — (Especial).

BUENOS AIRES, 21.—**Los diarios publican extensas necrologías** con motivo del fallecimiento del Director del Jardín Zoológico, señor Clemente Onelli, ocurrido ayer inesperadamente.—(U. P.)

BUENOS AIRES, 21.—Anoche **se realizó en el Club Progreso** una comida en honor de los delegados al Congreso Americano de la Historia y Geografía, y en celebración de la feliz terminación de las tareas, durante las cuales reinó una franca cordialidad internacional.—(U. P.)

BUENOS AIRES, 21.—El 25 se **iniciarán** los campeonatos nacionales de atletismo correspondientes al año 1924, en los campos de deportes del Club de Gimnasia y Esgrima, organizados por la Federación Atlética Argentina.—(U. P.)

BUENOS AIRES, 21.—Los diarios, **anunciando la partida de don Emiliano Figueroa Larraín, dicen** que vuelve a Chile después de haber coronado con el éxito la misión confidencial que le confiara el Gobierno de facto de la Moneda.

Se asegura que el señor **Figueroa Larraín** regresará a Buenos Aires, investido del **carácter de Embajador.**—(U. P.)

BUENOS AIRES 21. — "**La Prensa" reproduce hoy íntegramente** el suelto aparecido en "La Nación" de Santiago, con motivo del cincuenta y cinco aniversario del cotidiano bonaerense. — (Especial).

LABORATORIO PASTEUR

Fortagol

Regenera las fuerzas vitales

BRASIL

RIO JANEIRO, 21. — Un comunicado oficial expresa que, en la tarde de hoy, el Gobierno arrestó al leader de los elementos secundarios de la conspiración que debió estallar hoy en esta capital. — (U. P.)

MANIFESTACIONES A DON EMILIANO FIGUEROA

BUENOS AIRES, 21.— Con motivo de la partida del Agente Confidencial de la Junta Gubernativa de Chile señor Emiliano Figueroa, don Gilberto Elizalde ofreció al diplomático chileno un almuerzo de despedida.

En la noche de ayer el señor Figueroa Larraín fué festejado con banquete por el señor Juan B. Iraizós.

El señor Figueroa parte mañana de regreso a Chile. (U. P.)

BUENOS AIRES 21. — **En la presente semana se concentrarán,** en el Campo de Mayo, la primera y segunda división del Ejército, para comenzar los ejercicios finales de conjunto, los que terminarán el 15 de Noviembre. — (U. P.)

BAHIA BLANCA 21. — **Un gran incendio se ha iniciado,** a la 1 de la tarde, en los galpones de la estación Spurr. Los bomberos se esfuerzan por extinguirlo, pero las llamas avanzan a causa de la escasez de agua. Uno de los galpones ya se derrumbó y los otros amenazan con derrumbarse. Igualmente se encuentran amenazados los depósitos de maquinarias agrícolas y los aserraderos situados cerca de allí. Hasta el momento las pérdidas suben de un millón de nacionales. — (U. P.)

BUENOS AIRES 21. — **Se realizó una asamblea de los sindicatos** oficiales marítimos, asistiendo cerca de setecientos afiliados. Concurrieron también delegados de la Federación Obrera Marítima y de la Confraternidad Ferroviaria.

Se dió lectura a las bases de arreglo propuestas por el Ministro de Marina, aprobándose la decisión de terminar la huelga en caso de que la Asamblea de la Federación, que se realizará mañana, apruebe dichas bases. —(U. P.)

NOTICIAS BREVES

SOCIEDAD DE CIRUJIA DE Chile.—Hoy a las 6 P. M. celebrar sesión en el local de la Sociedad Médica. Tabla: Doctor Araos, fracturas; Doctor Couts, factores que disminuyen la mortalidad de los operados de la próstata; doctor Ibarra, relator; Doctor Vivanco, úlcera gástrica, doctor Molina, relator.

CENTRO DEL LICEO AMUNAtegui.—Se ha citado a sesión de asamblea extraordinaria para el Domingo 26 del presente, a las 10 A. M., a fin de efectuar la elección accidental de directorio. Se advierte a los señores socios que esta es segunda citación.

COMANDANTE DE LA POLIcía de Cartagena, se designó a don José Francisco Bustos.

EN LA TARDE DE AYER quedó expedido el decreto-reglamentario de la ley sobre impuesto a las barajas, pianos eléctricos y autopianos.

LOS VECINOS DE PROVIDENcia, hicieron una presentación a la Junta de Gobierno insistiendo en la disolución de la Municipalidad de esa Comuna y en que se de curso al decreto que designa una Junta de Vecinos que rija los destinos de esa localidad.

EL CONSEJO DE SECRETArios de Estado, celebrará sesión hoy en la tarde con el objeto de formar ternas para Promotor Fiscal de Cañete, juez suplente de Coquimbo, juez del 2.o juzgado de Iquique y juez de Taltal.

SE HA RECONOCIDO COMO Encargado de Negocios de Estados Unidos en Santiago, al señor L. Lanier Winslow.

UN INSPECTOR DE TESORErías Municipales se ha ordenado se traslade a Coquimbo a inspeccionar la Tesorería Municipal de esa comuna.

AL GOBERNADOR DE CHANco, don Enrique González, se le ha rechazado la renuncia.

LA PLANTA DE EMPLEADOS de la Intendencia de Valparaíso, será aumentada según resolución adoptada ayer por el Gobierno.

Ford

EL AUTO UNIVERSAL

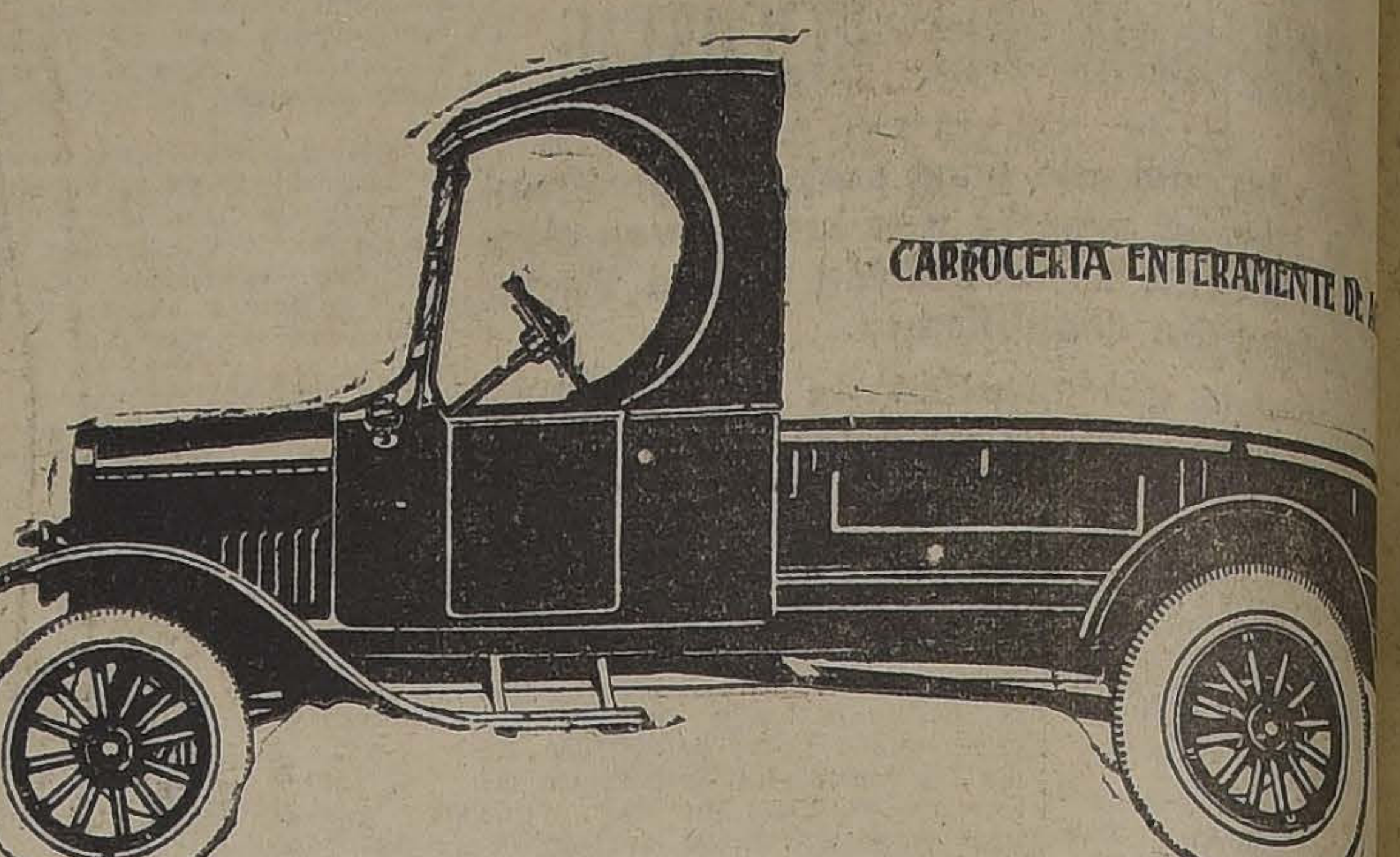

Razones para preferir El Camión "Ford

La rápida y amplia aceptación que ha merecido en Chile el ca
Ford, se justifica por sus cualidades de perfección mecánica, adaptabilidad
todos los usos, sencillez de mecanismo y potencia suficiente para su capacid

Además, su bajo precio, la economía en el costo de operación y co
vación, lo hacen ideal tanto para el comerciante o industrial minorista c
mayorista.

ESTUDIE LA MODERNIZACION DE SUS NEGOCIOS Y PIDA A NUESTR
AGENTES UNA DEMOSTRACION PRACTICA SIN COMPROMISO,

$ 8,900

S. P. SOBRE CARRO SANTIAGO

Ford

AUTOMÓVILES CAMIONES TRACTORES

LOS FONDOS PARA LA RECONSTRUCCION DE LAS CIUDADES DEL NORTE

SE DESIGNO UNA COMISION PARA QUE ESTUDIE LOS ANTECEDENTES Y LA INVERSION DE LOS FONDOS EROGADOS CON ESTE OBJETO

Con fecha de ayer, el Ministerio del Interior, designó una Comisión compuesta del mayor don Marmaduque Grove; del Inspector de Arquitectura de la Dirección General de Obras Públicas, don Hermógenes del Canto y del Inspector de Oficinas Fiscales, don Pedro Fuenzalida para que informen al Gobierno acerca de la inversión de los fondos recolectados para la reconstrucción de las ciudades del norte de la República, destruídas por el terremoto del 10 de Noviembre de 1922.

Esta comisión se ha nombrado a instancias del señor don Ismael Tocornal quien así lo ha deseado.

INFORME DE LA INVERSION DE LOS FONDOS

El señor Enrique Larraín Alcalde ha elevado a la consideración del Gobierno un extenso y detallado informe sobre la inversión de los fondos para socorro a los damnificados del norte. Damos un resumen de los totales que le consignan en él:

La parte más importante de la misión confiada a la delegación, se refería a la reedificación particular. Entre los damnificados que habían sufrido el derrumbe de sus casas había algunos que contaban con suficientes o medianos recursos para reedificarlas y otros que no tenían recursos de ninguna especie. A estos últimos debía auxiliar la delegación, según las instrucciones recibidas: para los primeros fué reservado el beneficio de la ley Lyon. Es de importancia esta distinción porque por el hecho de no tenerla presente se han suscitado en el Norte no pocas protestas y dificultades.

La suma total de los fondos que ha recibido la delegación de la Comisión Central de Socorros, es la siguiente: $ 1.197,508.60.

EGRESOS

Por orden de Comisión Central de Socorros: $ 413,848 40.

Por delegación: $ 783,660.20.

Total: $ 1.197,508.60.

DEPARTAMENTO DE COPIAPO

El 1.o de Setiembre de 1923 se iniciaron los trabajos de reconstrucción en el departamento de Copiapó, hasta el 31 de Agosto último en que se completa el año de trabajo se ejecutaron 213 construcciones.

Han quedado ochenta y cinco solicitudes de reedificación sin poder ser atendidas por falta de fondos.

Los planos de los diversos tipos de estas casas fueron aprobados por la Comisión Central y por la Dirección de Obras Públicas.

El dinero invertido en la reparación y reconstrucción de las doscientas trece casas, es el siguiente: 454,723.51.

Reconstrucción San Fernando.— Esta población está contigua a Copiapó. Se hicieron treinta y tres casas de diversos tipos con un valor total de $ 117,540.47.

Construcción Tierra Amarilla.— En esta localidad incluyendo Punta del Cobre se construyeron catorce casas con un valor total de $ 50,644.64.

Reconstrucción Loros.— En esta localidad, la más apartada de Copiapó, donde no llega el ferrocarril, y que fué una de las que más sufrió con el terremoto se hicieron 21 casas de diversos tipos con un costo de $ 79,660.02.

DEPARTAMENTOS DE VALLENAR Y FREIRINA

El total de construcciones en ambos departamentos hasta el 31 de Agosto del presente año es el siguiente:

Viviendas provisionales para arrendatarios:

Vallenar: 132.
Freirina: 10.
Total: 142.

Piezas para pequeños propietarios:

Vallenar: 36.
Freirina: 20.
Total: 56.

Casas para propietarios
Vallenar: 126.
Alto del Carmen: 6.
Freirina: 33.
Huasco Bajo: 11.
Total: 176.

Reparaciones:
Vallenar: 10.

Cementerios.— Están concluídos los cierros de los Cementerios de las poblaciones de El Tránsito y San Félix que habían quedado completamente abiertos y se seguirá el mismo trabajo en los Cementerios de Alto del Carmen, Vallenar y Freirina, que se encuentran en iguales condiciones.

Hospital de Vallenar.—La construcción del nuevo Hospital ya va teniendo un aspecto de adelanto y corresponderá indudablemente a las necesidades de la ciudad.

Fondos.—Todos los fondos recibidos por la delegación de la Comisión Central lo han sido por medio de cheques y depositados en cuenta especial en el Banco de Chile en Copiapó, con el rubro "Delegación de la Comisión Central de Socorros".

Comprobación de cuentas.— Todos los detalles de las partidas a que se refiere esta exposición y los documentos de comprobación se encuentran en las respectivas contadurías junto con los duplicados de los movimientos de Caja. Los originales de estos estados se encuentran en la secretaría de la Comisión Central adonde mensualmente han sido remitidos.

Resumen de los trabajos.— El total de los trabajos ejecutados en los tres departamentos, Copiapó, Vallenar y Freirina, aparte de las 475 viviendas provisorias que realizó el Comité Local de Copiapó en ese departamento, es el siguiente:

Departamento de Copiapó:
Reconstrucciones: 138.
Reparaciones: 75.
Total: 213.

Departamento de Vallenar:
Viviendas provisorias: 132.
Reconstrucciones: 168.
Reparaciones: 10.
Total: 310.
Departamento de Freirina:
Viviendas provisorias [illegible]
Reconsrtucciones: 64.
Total: 74.
Total general, [illegible]

TORONJILINA

UNICO MEDICAMENTO INFALIBLE

PARA CURAR AL INSTANTE LA CASPA

EVITAR LA CAIDA DEL CABELLO

DAUBE Y CIA. BOTICAS Y PERFUMERIAS

REMITIDO

Sandalio Gallardo, re
sidente en Calbuco, v
clarar que estando en
matismo, me atacó
completa, permaneciendo
meses en el Hospital
blo (Calbuco), sin po
de la cama, ni dame
sin ayuda ajena.

Habiendo sido des
trasladaron del Hospital
en estas circunstancias
nio Morales Ibáñez, ve
pueblo, compadecido
ción, me obsequió un
rabe "Depurol 18".

Con este sólo fras
ciente para recobrar
to y levantarme de la c
pués de dos meses
con el Depurol 18, p
siendo el estado gene
lud muy satisfactorio,
te gran remedio que
ré de recomendar.

Firmo la presente
Calbuco, a 22 de Abril
vecientos veintitrés.—
Sandalio Gallardo.

Certifico que lo de
arriba por Sandalio G
completamente exacto.—
—**José Gil Torres A.**

Conocemos a Sandalio
nos complacemos en
expuesto por él con
enfermedad y la cura
el "Depurol 18", es
exacto.— (Firmado).—
cualez, 3.er Alcalde.—
Eduardo Outridge y C

JABON

BORAX

SIN RIVA

LOCA

PARA CASA MAT

Se traspasa el contrato
sa-habitación, piso baj
Santo Domingo, cerca
actualmente ocupada p
yorista, con escritorios
para mercaderías. Hay
patios. Canon: $ 650.

Dirigirse:

SANTO DOMINGO

SE COMP

Y SE ARREGLA
QUIERA DENTA
POSTIZA

Usada o quebrada
tura en el mismo d
prase también dentad
jas o quebradas, pag
ta $ 10 por diente
quier joya usada, o
tino.

PAGO EL MEJOR

TALLER ROSAS

EL GRAN CONCURSO DE BELLEZA FEMENINA ORGANIZADO POR "ZIG-ZAG" Y "LA NACION"

LAS VENCEDORAS EN LA PROVINCIA DE SANTIAGO

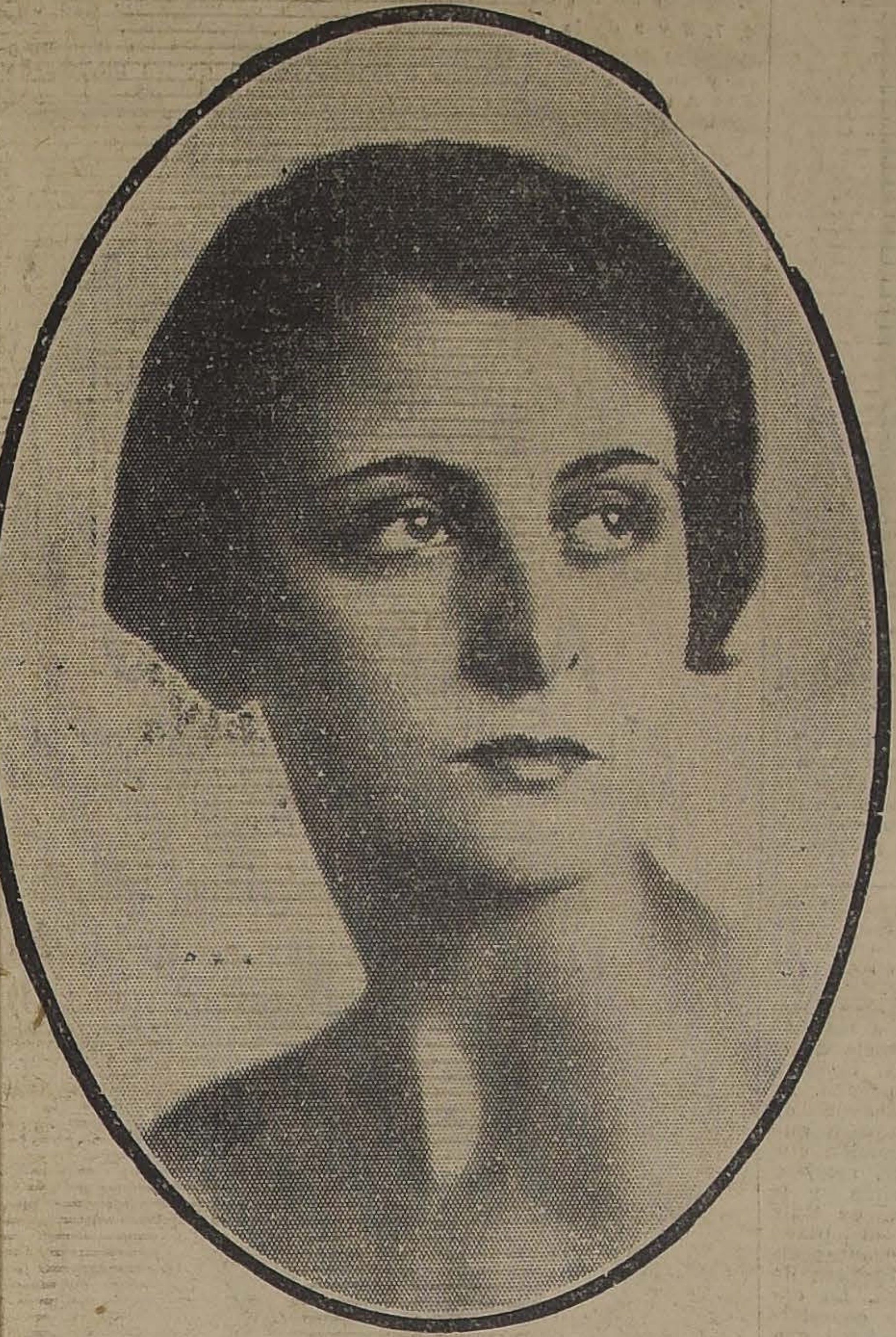
SEÑORITA TETCIA CUMMINS VON HAAN

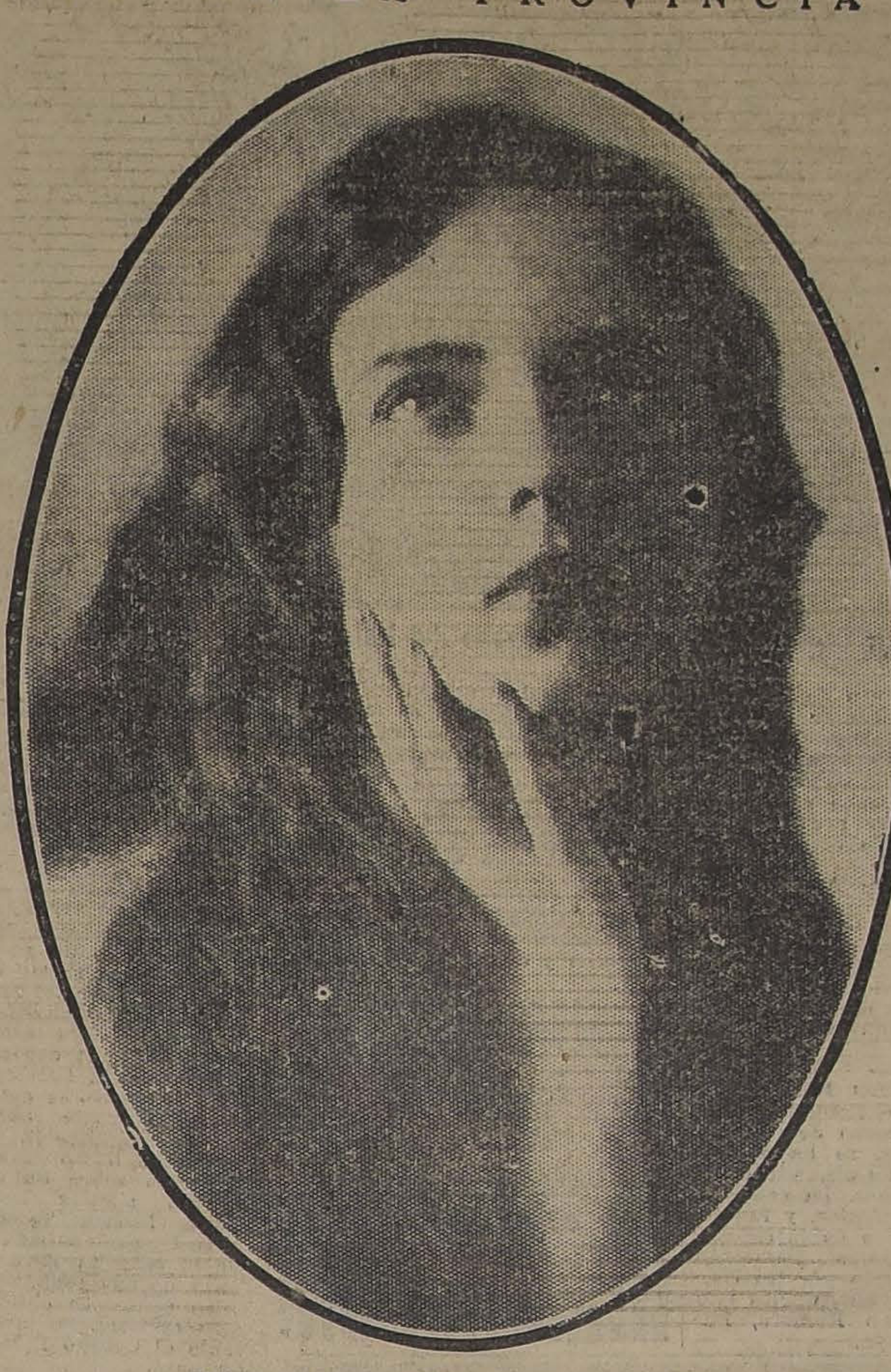
SEÑORITA GEORGINA TEVERY BRUNET

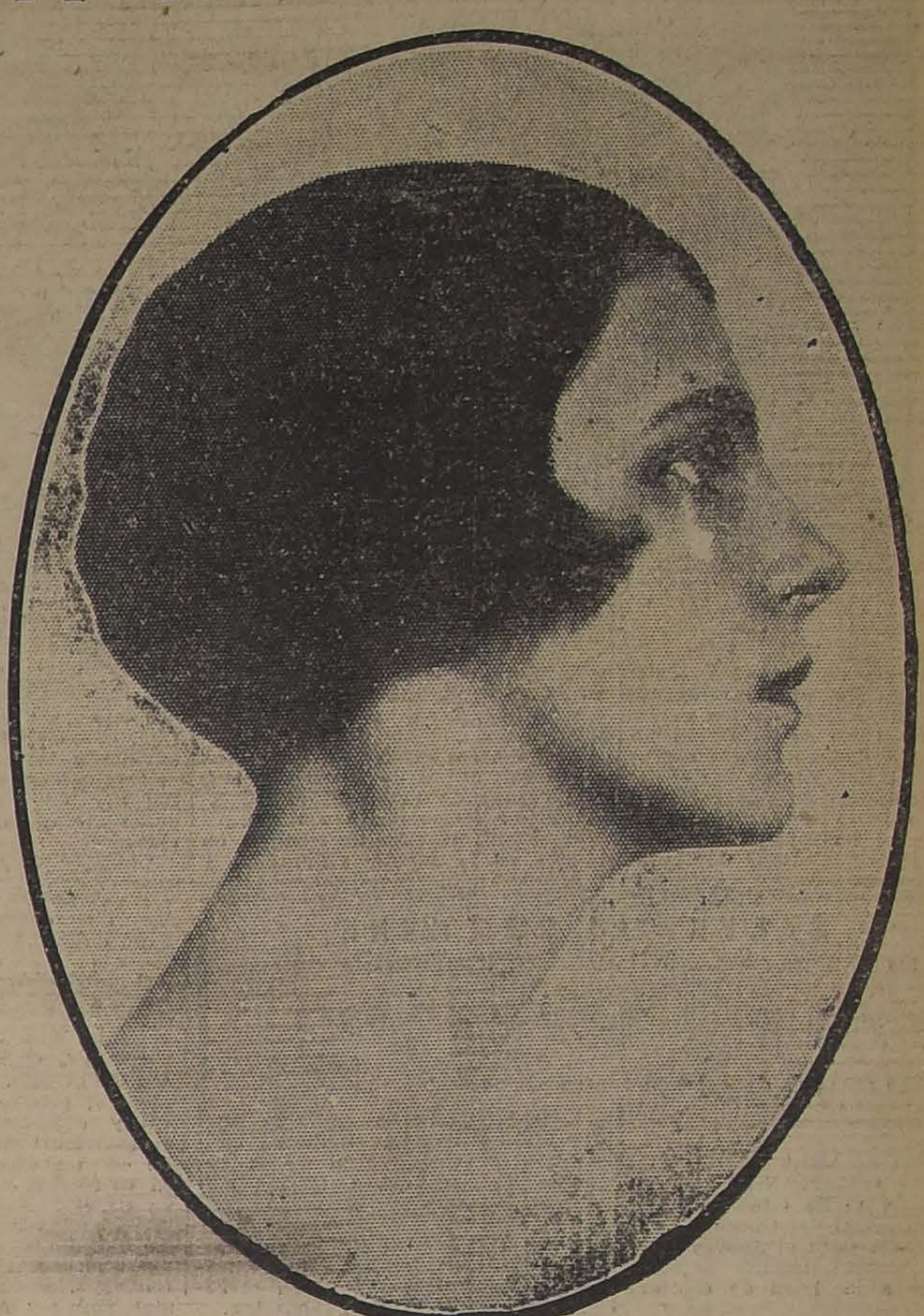
SEÑORITA NINA VIAL PALMA

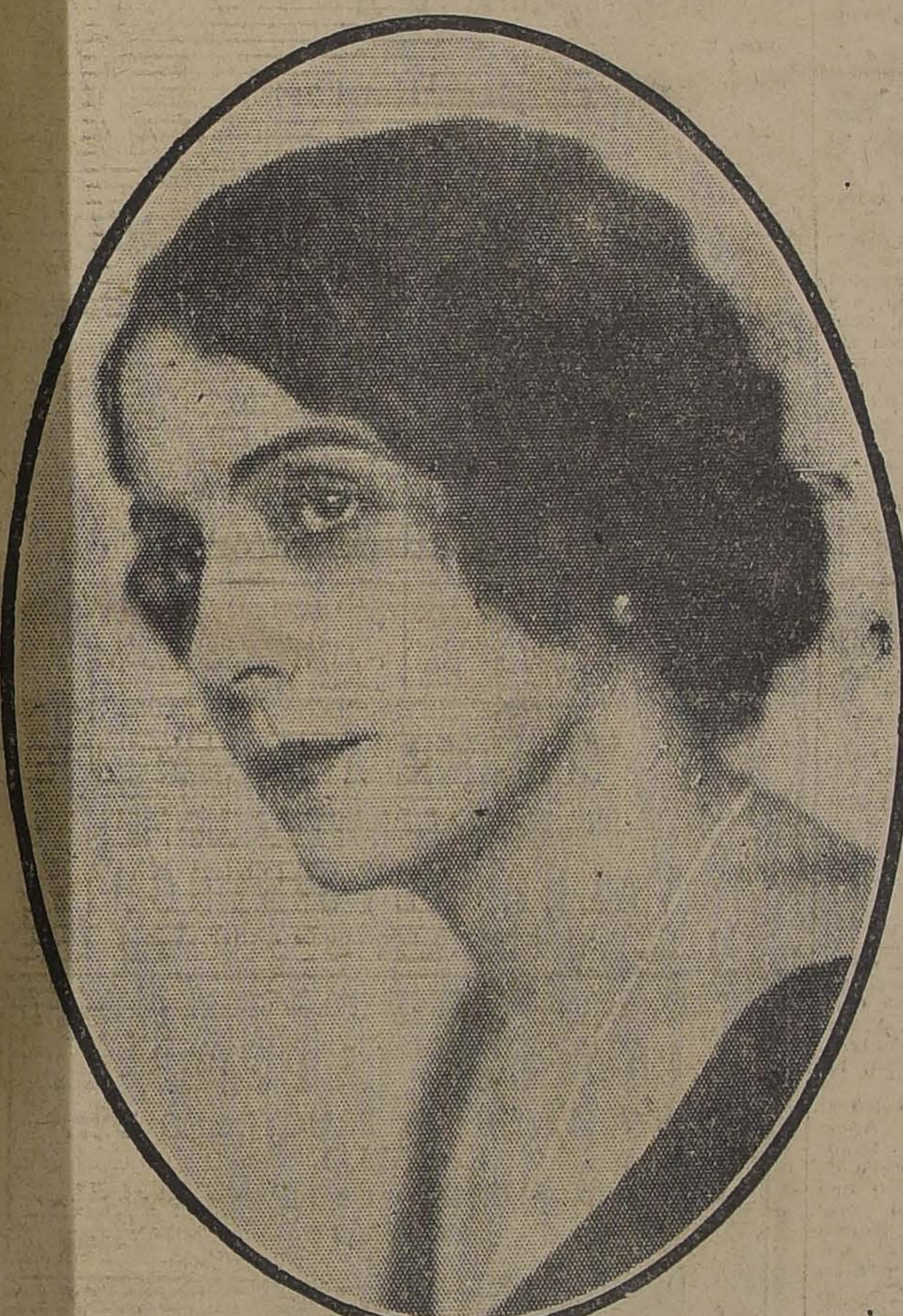
SEÑORA OFELIA ZULOAGA DE CORREA

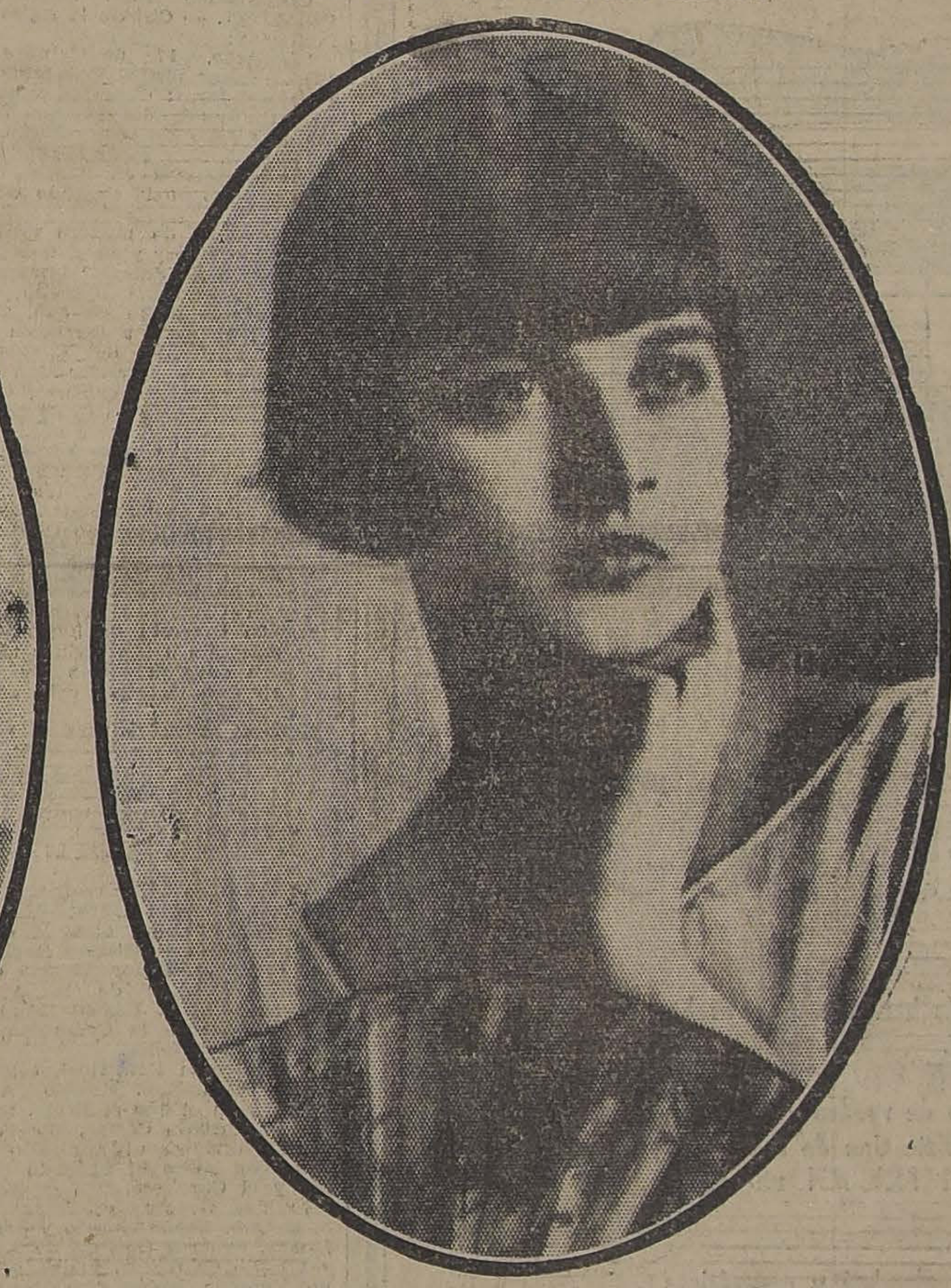
SEÑORITA PILA SUBERCASEAUX ALDUNATE

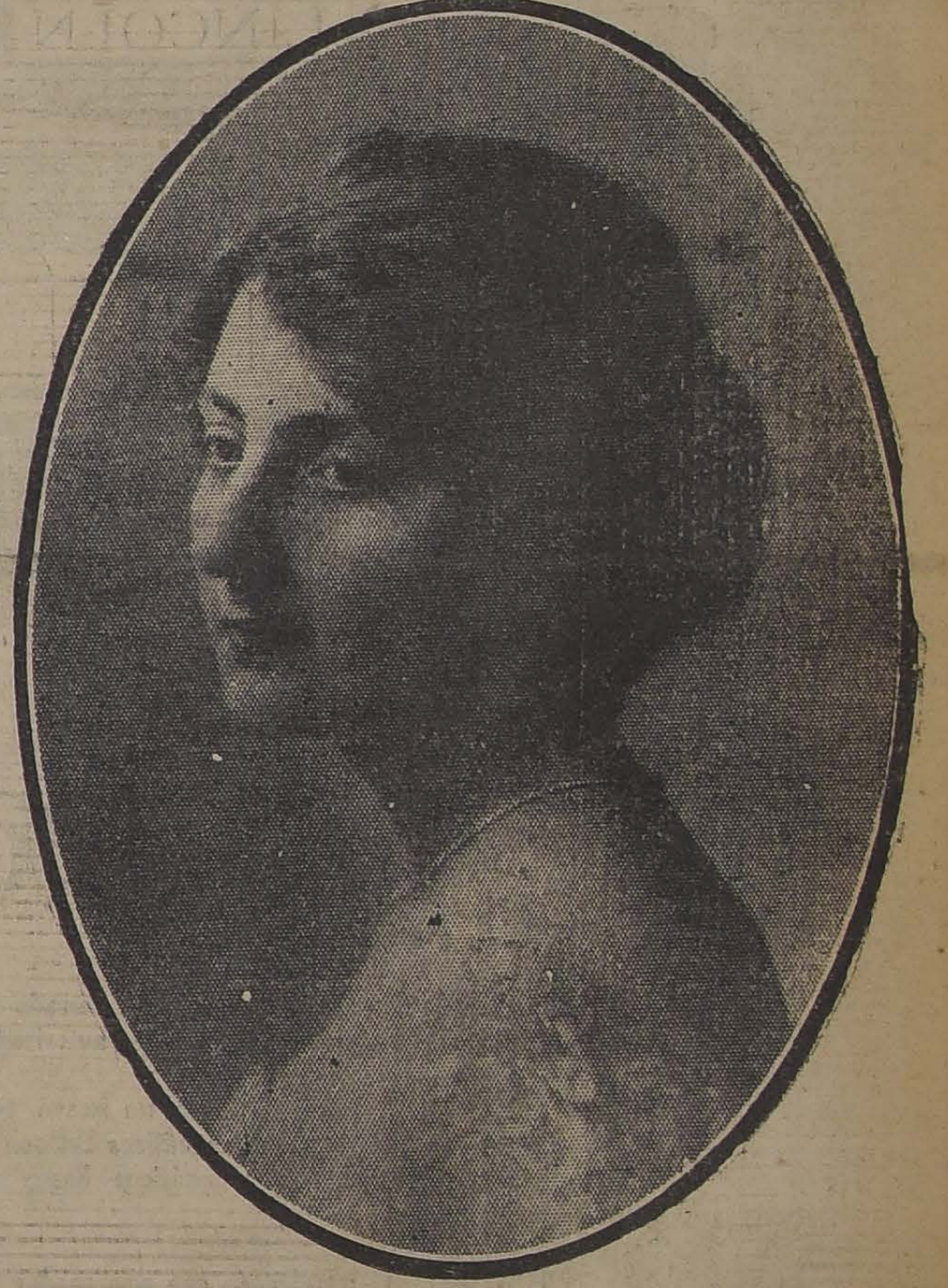
SEÑORA PAULINA PUGA DE FIGUEROA

NES.—Veo que estás disgusta-

AQUEL.—Sí, porque mi novio ha tratado hoy con la mayor ferencia.

NES.—¡Ya sé la causa! Es que melena está muy desordenada. ní me ocurría lo mismo con mi io, y desde que uso la famosa OMINA" Americana Brady, que la única que da a las melenas neza, distinción y brillantez, he seguido los mayores éxitos en amor.

ídela en las boticas, peluque- y perfumerías.

Unico concesionario:

A. DOBRY — SANTIAGO

O MAS FEAS

persona más fea se pondrá a al momento usando la Mara- sa Leche de Rosas de Werck, a de la Reina de Hungría Ro- quido de Werck, Leche Ideal de k y los fraganciosos Polvos Reina de Hungría de Werck. didos a **DAUBE y Cía.**, y en s las Boticas de la República.

EN EL VAPOR "PALENA".— Entre los pasajeros que arribaron anteayer a Valparaíso a bordo del vapor "Palena", anotamos a los siguientes:

Clemencia V. de Silva, Hipólito Alvarez, Florencio Torres, Luis A. Uribe, señora e hija; Carlos Galleguillos, J. Ramón Reyes e hijas, Alberto Castro, Félix Frías, Arturo Amaya señora e hija; Germán Nergaard y señora; Darío Espinoza, Ernesto Encina, Rafael Pérez, Herminia viuda de Avalos, Elena Véliz, Rogelia A. de Jara, Luisa V. de Privatto, Emilia Privatto, Aurora I. de Munizaga, Lorenzo Bauza, María C. de Calvert, Donald G. Morrison, Guillermina de Navarro, Félix E. Marín, Carlos Rodríguez, Lisandro Saavedra B., Egidio Bonfanti, Carlos Valenzuela, Carlos Chadwick, Utrich Parsenew, José Morales, Herminia viuda de Arredondo, Benito Bello, Julieta Leckken, María Magliani, Teresa S. de Amaya, Ricardo Urquieta y señora; David R. Edwards, Joaquín Merino García, Amalia Trujillo, Renato Latorre, Ignacio Díaz, Néstor Anguita y señora, Blanca de Anguita, Manuel G. Gimeno, Adolfo Segura Durán, Elena Munizaga, Roberts Vatckey y señora, Anthorny Lutfy, Alberto Montoy, Samuel Izquierdo, Juan Lazo, George Hargot y señora, Lisandro Saavedra A., Pablo González, Carlos Gaete y Raúl Preisigke.

¿Sufre Vd.?

¿Insomnios, neuralgias? Tiene usted pesadez de cabeza? ¿Su reposo es incompleto? — Duerma tranquilo, recupere sus fuerzas, tomando

NEVRINE

ACTA DEL JURADO DE LA PROVINCIA DE SANTIAGO

En Santiago de Chile, a veintiuno de Octubre de mil novecientos veinticuatro, reunido el Jurado designado por las empresas editoras de "Zig-Zag" y de "La Nación", para designar las bellezas que representarán a la provincia de Santiago en el gran concurso de que son mantenedoras estas empresas, acordaron, de acuerdo con las bases del torneo, incluír en los seis puestos que corresponden a esta provincia, a las siguientes señoras y señoritas, por orden alfabético:

Señoras: Paulina Puga de Figueroa y Ofelia Zuloaga de Correa.

Señoritas: Tetcia Cummings von Haan, Pila Subercaseaux Aldunate, Georgina Tevery Brunet y Nina Vial Palma.

De propia iniciativa solicitó el Jurado las fotografías de las señoras Marta Aldunate de Subercaseaux, Lucía Guzmán de Correa, Carmen Cousiño de Eyzaguirre, Rosa Pereira de Besa y Elisa Walker de de la Taille y de las señoritas Adriana Díaz del Campo y Magdalena Huneeus Valdés.

No habiéndose obtenido esos retratos o por ser estos de un valor artístico inadecuado para figurar en un concurso mundial, se vió el Jurado en la necesidad de eliminar del certamen a las señoras y señoritas anteriormente nombradas.

(Firmados).— **Carlos Edwards M.— Alberto Mackenna Subercaseaux.— Roberto Huneeus.**

FIESTA MUSICAL EN EL TEATRO SETIEMBRE. — El 27 del presente, a las 6.30 en el Teatro Setiembre se dará un concierto a beneficio del Centro de Extensión Musical del Liceo Santa Cecilia, organizado por el directorio de dicha institución. Las entradas se venden en el Liceo Santa Cecilia, Arturo Prat 253.

ARRIENDO FUNDO

200 cuadras regadas a 7 Klm de Santiago, con toda clase de edificios noscierros,etc.

Canon y demás datos en mi oficina. Seccion Fundos

Cas. 1080 - Carlos Ossandón B. - Bandera 180

COMIDA. — Mañana Jueves se llevará a efecto en el Club de la Unión la comida con que sus amigos despiden a don Daniel Ovalle A., de su vida de soltero.

Longines

RELOJ DE PRECISION

Pídalos en las buenas relojerías

COMIDA. — El próximo Sábado 25 del presente, los socios del Santiago Paperchase Club, ofrecerán en su local de la calle Huérfanos, una comida al Doctor don Tomás Quevedo con motivo de su regreso de Europa.

Ese mismo día, a las 6.30 P. M. se efectuará la repartición de premios los ganadores del Concurso Hípico verificado últimamente a beneficio del Bando de Piedad y con tal motivo se ha organizado un dancing-tea.

Se nos encarga avisar a los socios que el Directorio invita a sus familias a la reunión de la tarde y advertir que no se han repartido invitaciones.

Las adhesiones a la comida al Doctor Quevedo se reciben en secretaría hasta el Viernes 24 a las 8 P. M.

Señora:

LA CALEFACCION ELECTRICA SIMPLIFICA Y ALIVIA EL TRABAJO DEL HOGAR

Visite nuestro almacén para conocer nuestro gran surtido de:

THERMA

PLANCHAS, COCINAS, TETERAS, CAFETERAS, TOSTADORES DE PAN, etc.

Todos son de las mejores marcas y muy durables.
Precios sumamente equitativos.

RAAB, ROCHETTE, ROCA & Cia.

ESTADO 235, SANTIAGO —:— BRASIL 264, VALPARAISO

FUNDOS

BIEN REGADOS

—EN—

El Monte, Chiñigüe, Melipilla, Pelequén, Quinta, Curicó, Talca, San Javier, Renaico y Frontera

CON PRECIOS COMERCIALES DE

$ 200,000 A

$ 1.000,000

OFRECE:

ALFREDO TAGLE RODRIGUEZ

Catedral 1137.— Cas. 3132

NOVEDAD

FAJAS

Próximamente hallará usted en **"LA FLOR DEL DIA"** Fajas "Dollar" modelo americano, el más moderno y de perfecta forma que hoy existe.

Actualmente liquidamos todo nuestro surtido de corsés y fajas y de calzado fino, a precios de extraordinaria baratura.

"LA FLOR DEL DIA"

SAN ANTONIO 98, ESQ. MONEDA

LA DELEGACION ARGENTINA AL CONGRESO DEL NIÑO

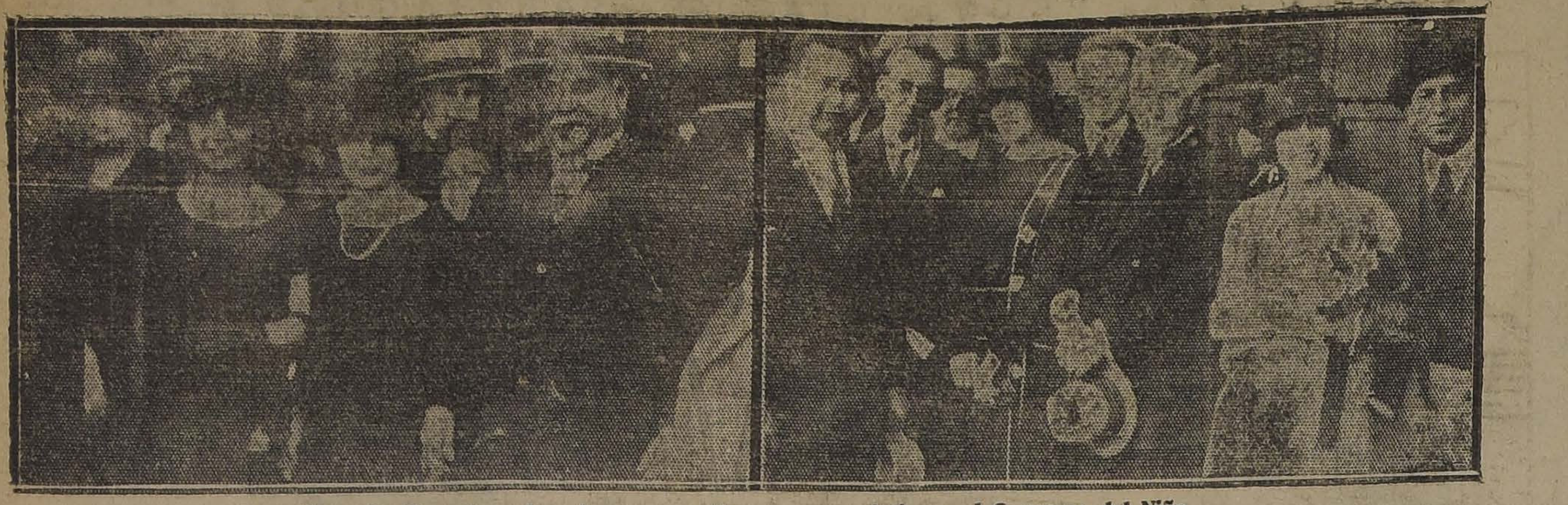

En la Estación Mapocho.—Las damas argentinas que asistieron al Congreso del Niño

A mediodía de ayer los delegados argentinos al 4.o Congreso del Niño ofrecieron en los comedores del Club de la Unión un banquete de despedida a un grupo de personalidades de los círculos educacionales de nuestro país.

En el asiento de honor tomó colocación el Embajador de Argentina señor Manuel Malbrán, teniendo a su derecha al presidente de la delegación de su patria y a la izquierda a don Samuel Lillo.

Entre otros asistentes anotamos a los miembros de la delegación, al Director de Instrucción Primaria señor Darío Salas y otros.

La manifestación transcurrió en medio de la mayor animación y alegría, haciendo uso de la palabra al final el doctor Mariano Arancibia, de la delegación argentina, quien en elocuentes términos agradeció la hospitalidad de los educacionistas chilenos e hizo votos por un mayor acercamiento entre los profesores argentinos y chilenos.

Contestó al señor Arancibia el Director de Instrucción señor Darío Salas, siguiéndole en el uso de la palabra don Samuel Lillo, quien leyó una hermosa Oda a la Argentina.

Finalmente usó de la palabra el Embajador señor Malbrán, quien, como sus antecesores, fué muy aplaudido.

LA DELEGACION ARGENTINA PARTIO AYER

En el expreso de las cuatro ha partido ayer con destino a Buenos Aires la delegación argentina al Congreso del Niño, siendo despedida en la estación Mapocho por un numeroso grupo de profesores chilenos.

SALVE A SU NENE

De los peligrosos catarros intestinales, alimentándolo únicamente con

"DRYCO"

El único alimento similar a la leche materna.
En venta en todas las boticas.

ARCHICOFRADIA DE LAS MADRES CRISTIANAS. — Por equivocación se ha citado para la reunión mensual del Consejo de la Archicofradía para el Jueves 23.

Dicha reunión tendrá lugar el Jueves 30 a la hora de costumbre.

MATRIMONIOS. — Se ha concertado el matrimonio de la señorita Teresa Lisboa Quiroz con el señor Pedro A. Silva Fernández.

—El Domingo último se concertó el matrimonio de la señorita Blanca Ibarra Silva con el señor Francisco Silva Fernández.

ENFERMOS. — Gravemente enfermo se encuentra don Enrique Riesco Errázuriz.

A EUROPA. — En breve se dirigirá a Europa don Julio Errázuriz.

EN EL CENTRO FEMENINO DE ESTUDIO. — Estando completo el primer curso de masajistas y enfermeras, se ha abierto la matrícula de un segundo curso de estas profesiones. La enseñanza es teórica y práctica, y funciona en el Policlínico de la sección "Caridad" del Centro Femenino de Estudio, atendido por los doctores Rencoret Ovalle, Carlos Gutiérrez, Nacianceno Romero, Daniel Yáñez y Araya.

RESIDENCIA — El dentista señor Bernardo Ross P., ha fijado su domicilio y consultorio en Delicias 2178.

La fama del inimitable dentrífico
PASTA ESMALTINA
anda de boca en boca.

GARDEN PARTY. — La señorita Olga Eastman Beeche, ofrecerá en breve un garden party a sus relaciones sociales en su residencia de Viña del Mar.

CLUB DE SEÑORAS. — Conferencia. — Esta tarde a las 6.30 tendrá lugar la conferencia de la señorita Berta Lastarria. Hablará sobre las mujeres del pasado. La señora Graciela Sotomayor de Concha, distinguida poetisa que hace poco llamó la atención con su drama sobre Bolívar, recitará algunas poesías inéditas y la señora Blanca Tejada de Ruiz cantará acompañada el piano por la señorita Elva Fuentes algunas de sus tonadas sacadas de viejas canciones chilenas. La entrada es libre. Se invita especialmente al Cuerpo Diplomático y a la prensa.

CONGRESO DEL SAGRADO CORAZON. — Circula la siguiente invitación:

"Santiago, 17 de Octubre de 1924. —Beneméritos Cooperadores y Cooperadoras: Como os anuncié en mi circular del Primer Viernes de Agosto del presente año, en los días 24, 25 y 26 de los corrientes celebraremos en Santiago el IV Congreso del Sagrado Corazón.

En nombre de nuestro venerado Rector Mayor y en el mío propio, reitero mi anterior invitación a los beneméritos Cooperadores y Cooperadoras a fin de que, acudiendo numerosos a los actos religiosos y sociales del Congreso, acrecienten la grandiosidad del homenaje que los Amigos y los Hijos de D. Bosco en Chile tributan al Corazón adorable de Jesús.

El 24 de Octubre se iniciará el Congreso con una solemne Función Eucarística en nuestro templo votivo de la Gratitud Nacional, dedicado al Sagrado Corazón. Cooperadores, Cooperadoras y alumnos de nuestros Colegios ofrecerán a nuestro Redentor una fervorosa Comunión reparadora, expresión concreta de incondicionada adhesión a sus divinos ideales, para cuya actuación se ha ideado y será llevado a cabo nuestro Congreso.

Sesiones privadas para el estudio de los temas y Asambleas generales de las Compañías religiosas de nuestros Colegios y de los Ex-alumnos, serán los trabajos del Congreso en ese mismo día y en el día siguiente, Sábado 25 de Octubre.

El Domingo 26 se realizará una solemne Función Eucarística para los Ex-alumnos, oficiada en el templo de la Gratitud Nacional por el Iltmo. Señor Vicario Castrense y Auxiliar de la Arquidiócesis, Dr. D. Rafael Edwards, quien, antes de la Comunión, les dirigirá la palabra.

Un solemne Pontifical, celebrado por el Excmo. Nuncio Apostólico, y en el que el Iltmo. Señor Dr. D. Antonio Castro, Obispo de Ancud, dirigirá al auditorio una alocución sobre el Sagrado Corazón y el Congreso, una grandiosa Asamblea General presidida por el Excmo. Señor Nuncio y por los Iltmos. Señores Obispos de Ancud y Vicario Castrense, y una solemne Función Eucarística de clausura, con la consagración de todos los Congresales al Corazón de Jesús, serán los actos culminantes de nuestro Congreso.

Hago una nueva y más calurosa invitación a los beneméritos Cooperadores y Cooperadoras a fin de que, asistiendo a esos actos, rindan al Corazón de Jesús este homenaje personal y colectivo de amor, y así atraigan sobre sí mismos y sobre sus familias los tesoros infinitos de bendiciones que la bondad inefable del Redentor divinamente pródigo, derrama sobre los que honran su adorable Corazón.

Vuestro afmo. en J. y M. — Luis M. Nai, Pbro., Inspector.

LINCOLN

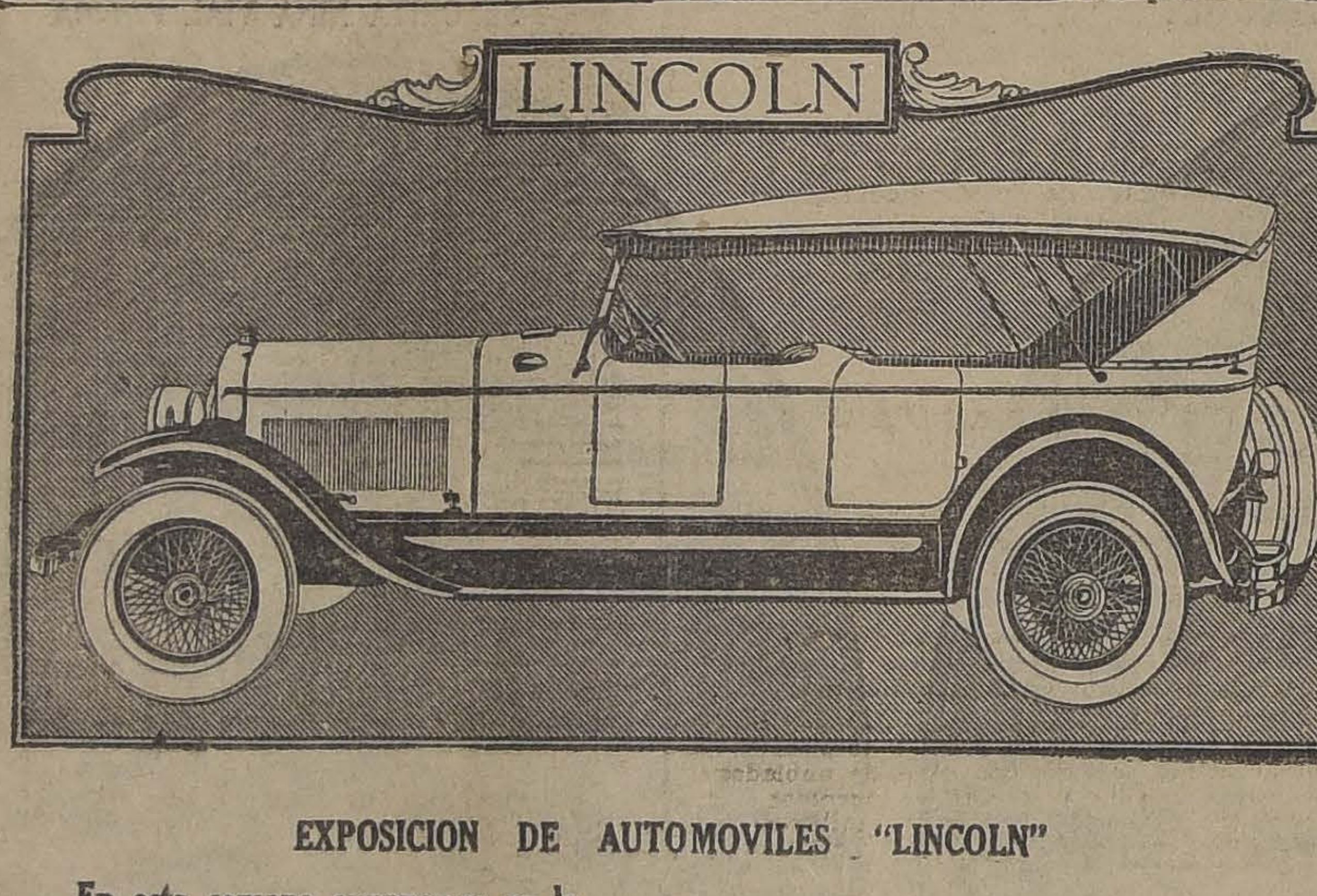

EXPOSICION DE AUTOMOVILES "LINCOLN"

En esta semana exponemos en la

Calle Catedral 1037

diversos modelos LINCOLN, a saber:

BERLINA, 5 pasajeros, el coche cerrado más hermoso que se ha visto en Chile, según opinión de personas autorizadas.

TURISMO, 7 pasajeros, con un nuevo tipo de ruedas de discos, especialmente construídas para neumáticos Balloon. Este tipo de rueda con discos pequeños con grandes neumáticos hacen del LINCOLN un coche excepcionalmente bello.

TURISMO, 7 pasajeros, con seis ruedas de alambre y neumáticos BALLOON. Bien conocido en Santiago.

CHASSIS. Este Chassis LINCOLN ha sido pulido para mostrar la calidad del material y está preparado para permitir examinar parte del mecanismo. Vale la pena verlo.

INVITAMOS a todos los que se interesen por automóviles de ALTO PRECIO a visitar esta Exposición.

Desde la apertura de la Sucursal Ford en Santiago, hemos vendido 22 AUTOMOVILES LINCOLN en Santiago, Valparaíso, Los Andes y Talagante, sobrepasando a la venta combinada de todos los demás automóviles de OCHO CILINDROS.

LINCOLN MOTOR COMPANY
DIVISION DE FORD MOTOR COMPANY

PARA
GOLPES, TORCEDURAS
MUSCULOS DOLORIDOS
MUSTEROLE
BOTICA FRITZ
Import. Casa Davis

IN MEMORIAM. — Mañana 23 séptimo aniversario de la muerte de la señora Elvira Riesco de Bernales, se dirán misas por el descanso de su alma y de la de su esposo señor Raciano Bernales, en la iglesia de los Capuchinos a las 6, 7, 8 y 9 de la mañana, en la Gratitud Nacional a la misma hora y en la Preciosa Sangre a las 8.30 A. M.

CONFERENCIA.—El Pbro. Alfredo Silva dictará hoy a las 2.30 P. M., en el Cole[illegible] sitario Inglés, una confe[illegible] lacionada con las activi[illegible] ciales de la mujer.

Según nuestras infor[illegible] la conferencia de hoy ser[illegible] mera de una serie que [illegible] Pbro. señor Silva.

Se nos encarga recom[illegible] asistencia de las madres [illegible] lia y de sus hijas.

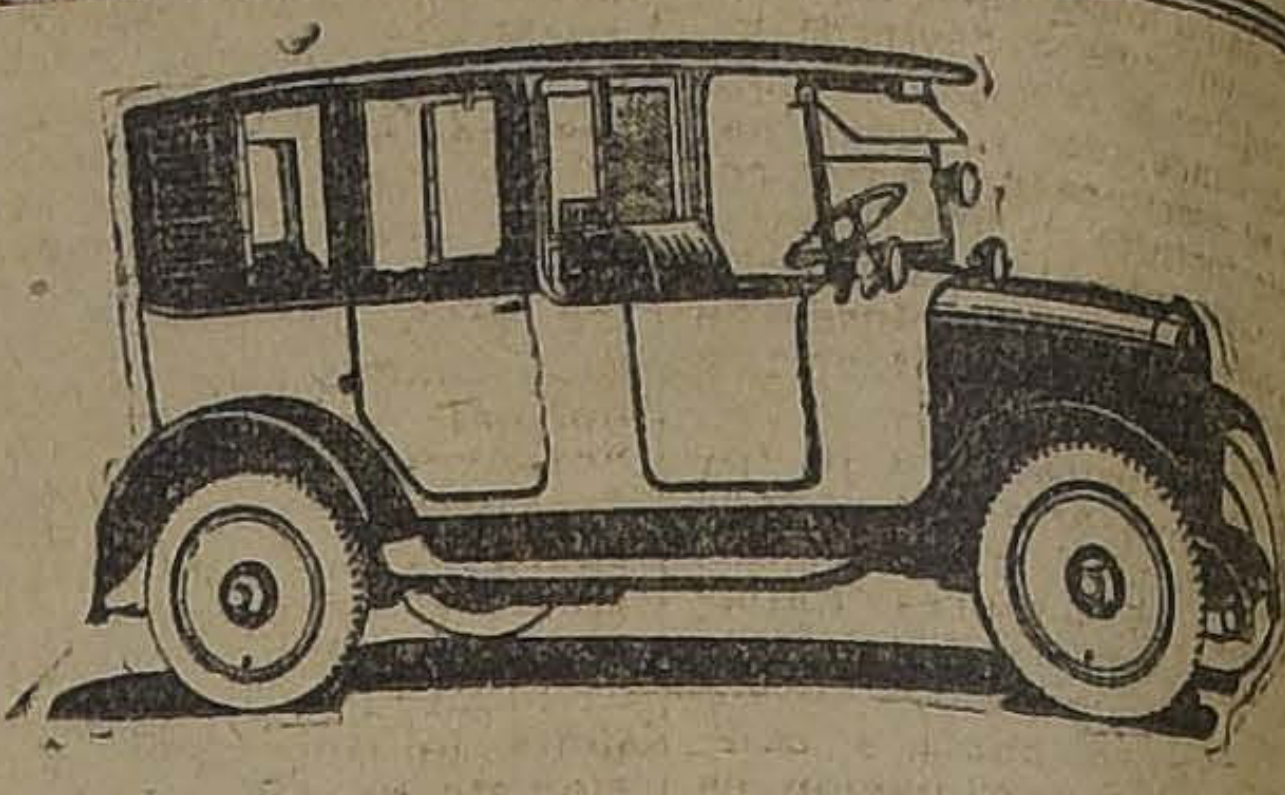

LA SEGURIDAD
ANTE TODO

Felicitamos a nuestros Chauffeurs por el siguiente record desde el 1.° de Enero al 30 de Setiembre:

Kilómetros recorridos 194,48
Pasajeros servidos . . . 41,59
Pasajeros accidentados

Yellow Cab Co.

PARADEROS Hotel Savoy
Hotel Mundial
Club de la Union

TELEFONO: PARQUE 28

LA CONFERENCIA DE LA SEÑORITA LASTARRIA CAVERO EN EL CLUB DE SEÑORAS ESTA TARDE. — Esta tarde la señorita Berta Lastarria Cavero dará una intereasnte conferencia en el Club de Señoras, sobre las mujeres de la colonia, con la galanura de estilo que la caracteriza.

Dado el prestigio de que goza la joven escritora estamos seguros que una numerosa y distinguida concurrencia se dará cita en el Club de Señoras para escuchar la palabra llena de colorido con la que sabe la señorita Lastarria animar sus interesantes narraciones sobre motivo[illegible] les y de costumbres.

La señora Blanca [illegible] Ruíz, conocida en nuestr[illegible] los sociales y artísticos [illegible] su cargo la interpretació[illegible] ciones criollas con las qu[illegible] quistado ya tantos [illegible] aplausos.

Además un hermoso [illegible] de declamación dará a [illegible] especial relieve a cargo [illegible] ñora Graciela Sotomay[illegible] cha.

Tenemos encargo de [illegible] Cuerpo Diplomático y [illegible] mundo social.

SUPERIOR A TODAS

Y LA UNICA QUE ASIENTA Y DA FILO A SUS PROPIAS
SIN NECESIDAD DE APARATOS AUXILIARES, ES LA

VALET AUTO-STROP

La mejor y más económica máquina de afeitar
En venta en todas las casas del ramo.

LA SODA O LA POTASA
SON ACTIVOS DESTRUCTORES DEL
CABELLO
Use para su lavado de cabeza exclusivamente

QUILLAY
EXTRACTO LIQUIDO
E·ELZO·L·
PRIVILEJIO EXCLUSIVO
MEDALLA DE ORO EN LA EXPOSICION DE HIJIENE
EL ÚNICO
DESMANCHADOR SIN RIVAL

QUE ES EL UNICO PRODUCTO QUE DISUELVE LAS GRASAS SIN DESTRUIR LOS TEJIDOS ORGANICOS
Se vende en toda buena Farmacia.

CORSES Y FAJAS NIRVANA

Desde hoy GRAN LIQUIDACION de los más bellos y nuevos modelos a precios extraordinariamente bajos

Especialidad sobre medida - AHUMADA 323, entre Huérfanos y Pl

CUBISMO, EXPRESIONISMO Y FUTURISMO

por HERWARTH WALDEN.

Todo formular estético es desdichado, pues cambia formas modeladas en fórmulas. Se han publicado muchos formularios acerca de la tendencia nueva en las artes plásticas. Los más de ellos no valen nada, pues no conducen al arte nuevo, quiero decir al arte, y se reducen a reemplazar conceptos por conceptos. No valen nada, pues su escritura parte del conocimiento fortuito de algunas telas y no distingue los artistas de los imitadores. Los escribidores de tales libros sólo ven la teoría y nunca los cuadros.

La primera rúbrica para la totalidad del nuevo arte fué la palabra futurismo. Los futuristas, agrupamiento de pintores italianos, constituyen el paso del neoimpresionismo (puntismo) al expresionismo. El polemista y caudillo verbal de esta agrupación es el escritor F. T. Marinetti. Tres artistas importantes pertenecieron a esta agrupación: Umberto Boccioni, Carlo de Carrá y Gino Severini. Boccioni falleció el año diez y seis.

Los futuristas parten del objeto, mas no lo consideran como meta ni quieren imitarlo. Trastruecan la experiencia individual en experiencia típica y señaladamente en experiencia visual. Quisieron apartarse del remedo de la naturaleza, mediante el modelado visual de abstracciones conceptuales.

Casi al mismo tiempo surgió la dirección que se ha llamado expresionista. Los expresionistas renuncian al remedo de impresiones del mundo aparencial. Después de tantos siglos, vuelven a descubrir la esencia del arte. El cuadro es un organismo, cuyas partes están compuestas de diversas formas cromáticas. Sólo rigen la composición, las relaciones artísticamente lógicas de estas formas cromáti-

s. El cuadro se compone regla-
mente. Esas reglas de arte no
tán dictadas por el artista o po:
teórico, sino por la superficie
da movimiento debe ser esfor-
do mediante otro movimiento en
rección inversa. Estas correla
ones rítmicas son la vida de
adro. El cuadro es un organis
limitado por el espacio. Un
ganismo está compuesto sólo de
rtes orgánicas.
El concepto de expresionismo ha
o erigido en antítesis del con
pto de impresionismo. La in
encia enorme del expresionis
, una influencia que sólo un
rdadero movimiento de arte pu
ejercer, ha impulsado a innu
rables pintores a gesticular co-
expresionistas o a rotularse ta
. Pintores que en nada son partícipes de esta tendencia. La crítica profesional, que muy desganadamente se vió forzada a estudiar este movimiento en las artes, hizo lo que ha hecho siempre para salir del paso. Llamó expresionistas a unos pintores que le eran conocidos y que ya conocía a medias el público. Como la crítica profesional no ha comprendido nunca el ser del arte y su afición a escribir acerca de cuadros está en razón directa de su aversión a ellos, le bastó rotular expresionista todo cuadro que no se le antojaba normal. Engaritada por la palabra expresión, creyó que los cuadros expresionistas habían sido causados por una disposición privativa o individual del artista frente al mundo visible. Se llamó individual a una tendencia que solicita lo típico. El cuadro expresionista no depende de que el pintor vea las cosas de tal o cual manera, sino sencillamente de que vea.

El alma falta en la obra de arte como falta en todo espectáculo de la naturaleza. La emoción estriba en la relación entre el espectador y la obra artística. De igual manera que la existencia y el instinto hallan expresión en el movimiento, el cuadro encuentra su expresión en el ritmo. El ritmo como todo movimiento, es variamente interpretable. El golpe puede traducirse en amor y el beso en odio. La importancia de una obra artística no estriba en que ésta sea interpretable. Tampoco, que deje de serlo. La interpretación es un hecho ajeno. No atañe a la obra artística, que es un organismo autónomo en sí. La expresión del arte es un efecto. El efecto se opera por una percepción sensoria. Su interpretación subjetiva denomínase alma.

Al arte no le interesa esta alma. El arte es el modelado estéticamente lógico de elementos acústicos o visuales.

Eso es expresionismo.

Nada importa que el cuadro inspire sugestiones o deje de inspirarlas. También el cuadro sin sujeto puede despertar sugestiones como una montaña en la cual muchos hombres sólo encuentran belleza tras de equipararlas a la Virgen (Jungfrau). Mas la montaña es tan independiente de la Virgen como lo es un cuadro que representa la Virgen. La montaña puede ser una montaña y el cuadro puede ser un cuadro con y sin Virgen.

El cubismo es la denominación de esa misma voluntad artística en Francia. Allí fueron primeramente incrédulos de esta verdad, pues al expresionismo lo habían llamado el arte del alma. De esa misma alma, en cuyo nombre se han pintado cuadros tan malos en toda Europa desde la época gótica. El libro del eminente pintor y jefe teórico de los cubistas franceses Albert Gleizes, "Del Cubismo" atestigua la unidad del empeño estético de cubistas y expresionistas. A los artistas franceses no les parece tan significativa la deserción del español Picasso como a los adversarios alemanes del nuevo arte. Un desprendimiento no señala siempre el final del frutecer de un árbol, es sólo el acabarse de una fruta desazonada.

Toda fórmula es baladí. Lo importante es ver. Ya es hora de educar nuestra visión. El tiempo en que vivimos es un venturoso tiempo para ello.

H. W.

(Traducción de J. L. B.)

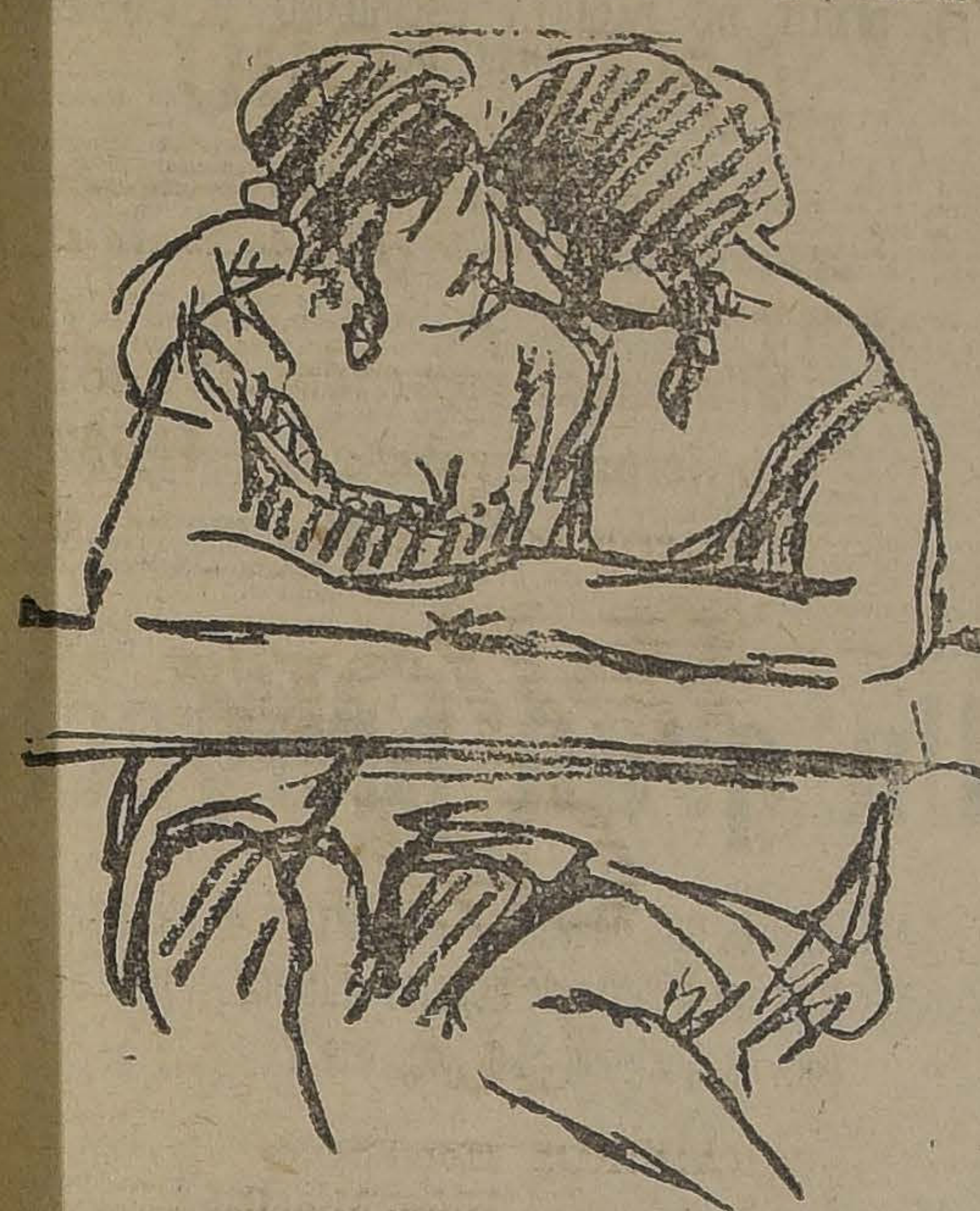

Dibujo de Le Scovezec

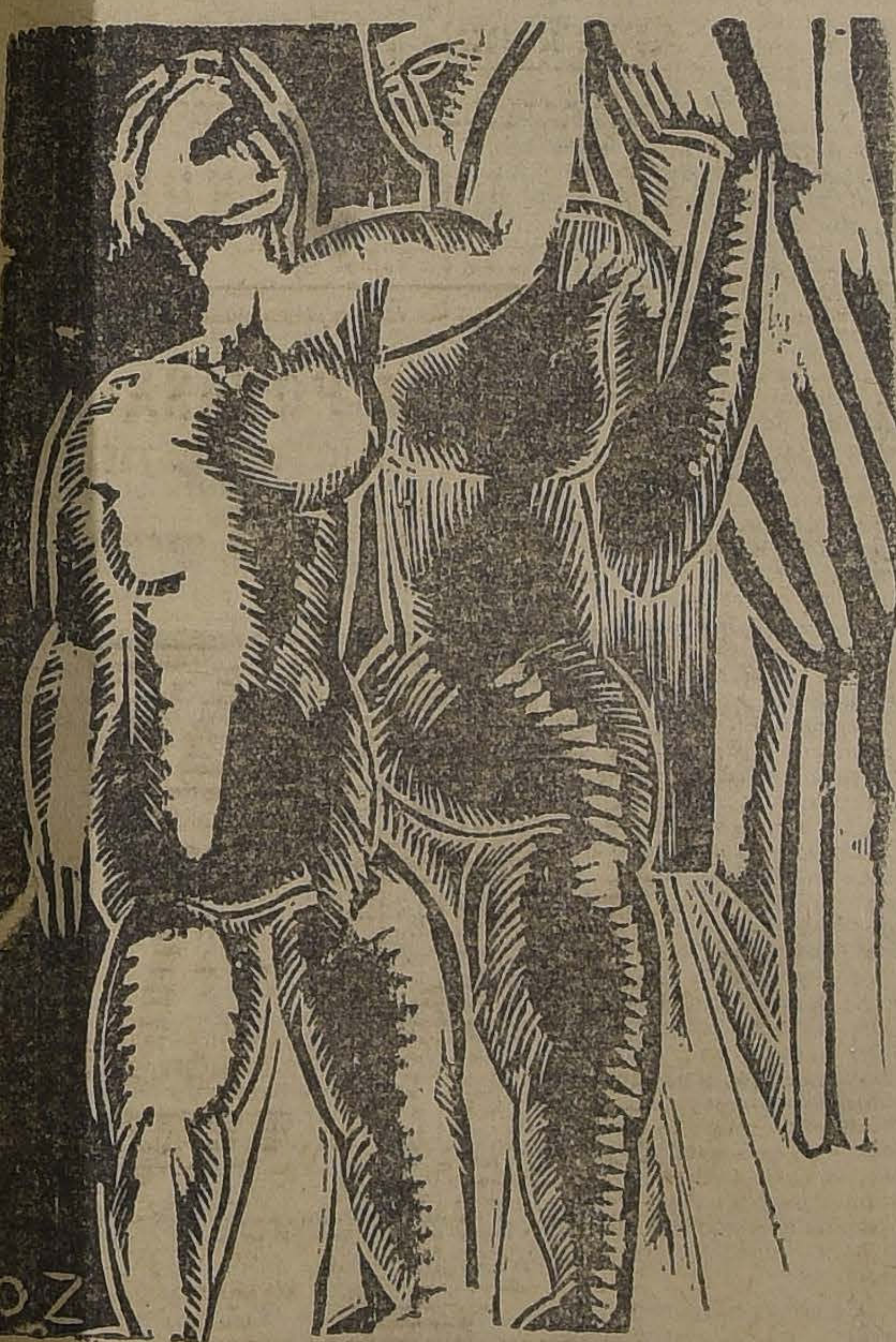

Grabado en madera de Zadkine

notas de arte

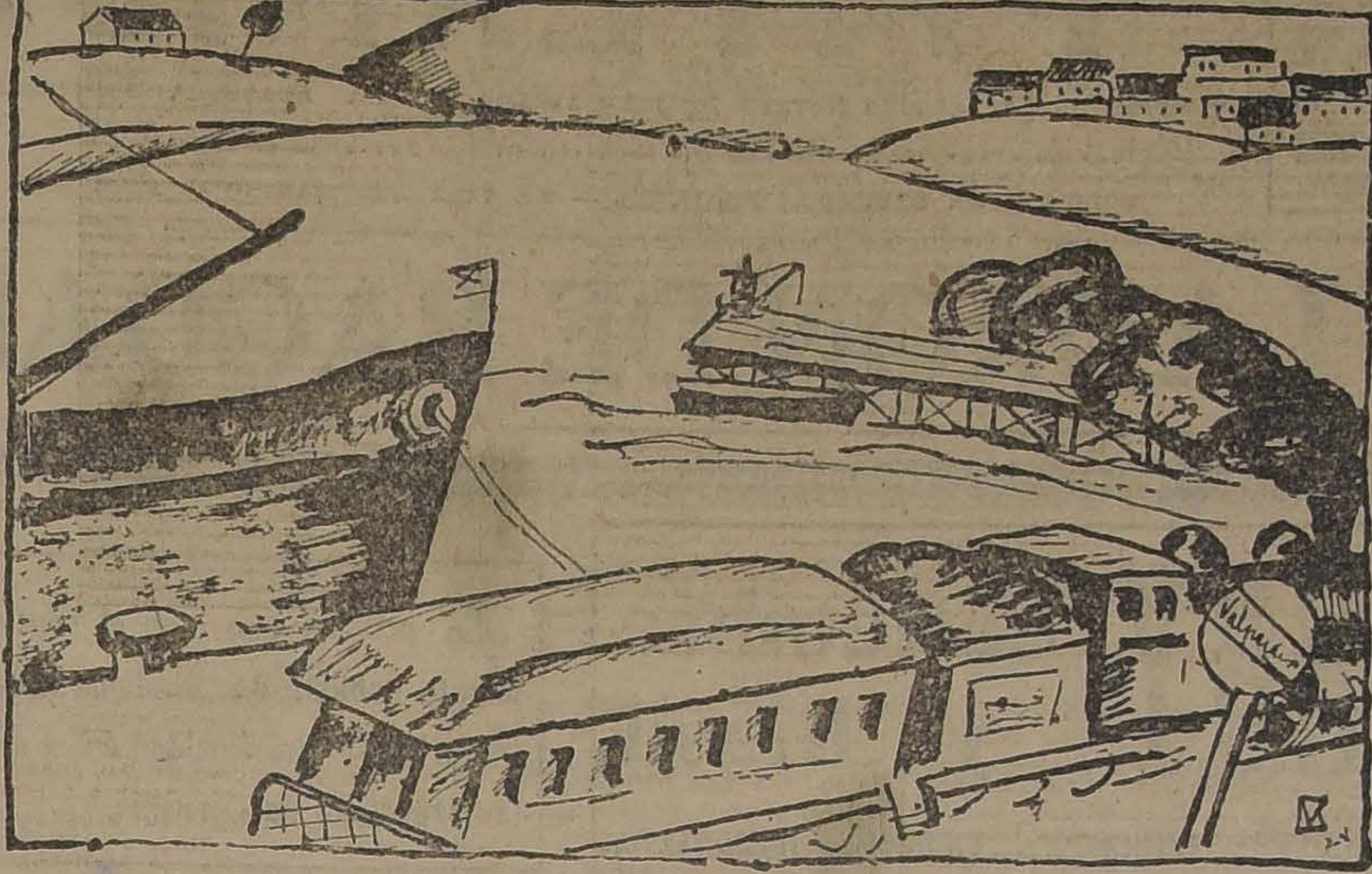

Dibujo de Vargas Rosas

TRES POEMAS DE NEFTALI AGRELLA

VIAJE

Por el screen de mis ojos pasan las estaciones
enarbolando agujas como lanzas.
Las torres de señales con los brazos al cielo
huyen como mujeres espantadas.
Resbalan por el pasto de las praderas
las viñas, caseríos, jardines y arboledas.
¡Oleaje de colores a través de la tierra!
TODO EL PAISAJE EN MARCHA:
Valles con estriaduras vegetales
Arboles en línea de combate
Molinos juguetes de movimiento
Carreteras elementales
Postes sonoros como violones
Esqueletos de los puentes muertos
Y el hilo de plata de la vía férrea
enhebrando estaciones...
De improviso un túnel solapado
con su terrible boca abierta
viene hacia el tren a devorarlo.
Nos caemos al fondo de la tierra.
(Dentro del vagón es una estrella
perdida en niebla de fastidio
la única ampolleta).
De nuevo el tren da un salto a la luz.
Un paisaje a seis tintas en redor de nosotros
gravita en latitud y en longitud.
(Unos álamos pasan a toda carrera).
El tren cargado de panoramas
rueda como una tempestad
por la pista d[illegible]undo
hacia el kaleidoscopio del mar.
Las casas blancas de Chorrillos
ahora salen a encontrarnos.
Y envuelve el tren con su melena suelta
a los paraguas desteñidos
de algunos árboles en fuga.
Unas asmáticas maestranzas
acozan sordamente
en Caleta Abarca.
Y la carátula azul del mar
está tendida cerca de El Recreo,
en donde un puente pega un salto
para llegar hasta la playa
llena de bañistas de ambos sexos...
Entramos finalmente al Barón,
igual que a una gran jaula de hierro.
La torre del reloj usa monóculo
después de las 6 P. M.
en Invierno.
Y en la plazuela
de la C. de T. E.
rojos tranvías juegan a la ronda...

NEFTALI AGRELLA.

1924

EL ARCO IRIS ANCLADO

Danza el día en la cuerda del cielo
Y la lluvia vestida de ruidos
quiere abrazar el horizonte
Unos barcos remolcan la sombra de los muelles
Cola de pavo real del crepúsculo
Sacude su abanico de voces
en la tierra
en el mar
en el viento
Toldos de niebla rompe la proa del Sol
Con la emoción geográfica del mar
vibran las panderetas de las ciudades
Todos queremos navegar.

Entre oblicuas linternas que rayan singladuras
el piloto desdobla el tapiz de los viajes
desde polos de yeso hasta los ecuadores
que zarpan cargados de frutas maduras
Ahora frente al puerto
ha venido a quedar anclado el ARCO IRIS
con el casco pintado de siete colores.

NEFTALI AGRELLA.

1923

SIMULTANEIDAD

El Puerto con la Rosa de los Vientos marchita
Metales de crepúsculo que baten los gitanos
Treinta mástiles danzan una groggy matchicha
Hombres de un teatro estiran el telón de los barrios.
Coliflores de sol en balcones-canastos
Barcos turistas echan tabaco a sus cachimbas
Los letreros chorrean su mermelada lívida
Omnibus en satélite gruñendo tras un rastro
Rasca-cielo acróbata sobre una calle-pista
Los broadcasting navegan con velas de nublados
A las plazas se clavan agujas de avenidas
Los niños largan grises ascensores inflados
Ice-bergs de las nubes por el atlas desfilan
Los muelles hacen "guáu" por morder el sol náufrago.

NEFTALI AGRELLA.

1924.

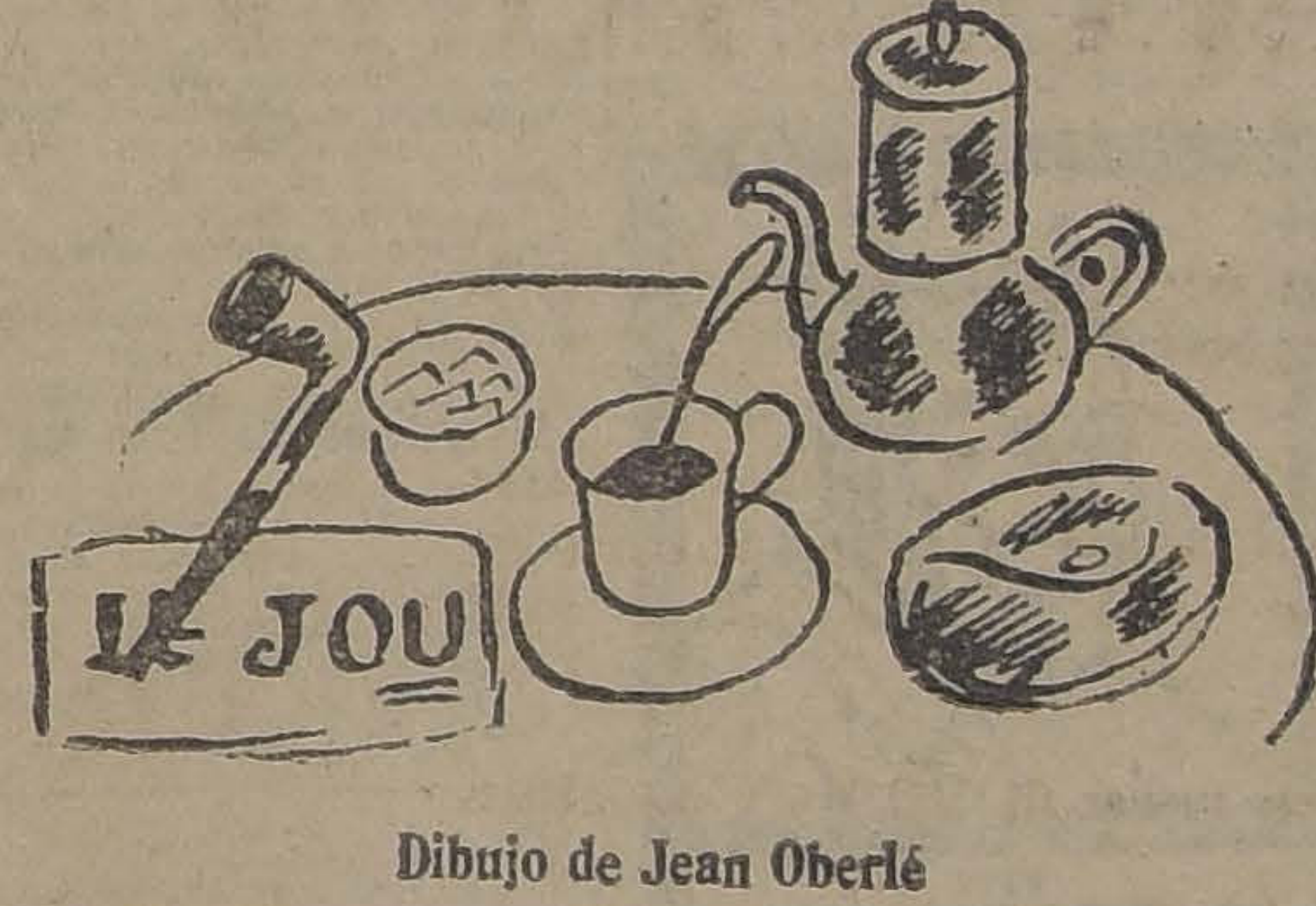

Dibujo de Jean Oberlé

ARTISTAS LEJANOS

por JEAN EMAR.

Cada vez que veo citar a nuestros artistas, encuentro muchas lagunas. Tenemos hoy ferrocarriles, telégrafos, cables transatlánticos, radio y muchas cosas acortadoras de las distancias. La distancia que nos separa de París es menor. Y después del Z-R 3, podemos esperar, sin fantasear, que ella disminuya aún.

Ya de París, aquí en Chile lo conocemos todo: el cabaret, el caballo de carrera, el último escándalo y hasta Cézanne... Pero ignoramos casi totalmente lo que nosotros, chilenos, tenemos en París. Tenemos allá una Legación, un Consulado, muchos compatriotas que gastan dinero. Esto lo sabemos todos. Además tenemos (y esto apenas se sabe) varios artistas. Se sabe allá y en España y en Alemania, y en Inglaterra y en Estados Unidos. Aquí se ignora. Porque la cordillera de los Andes se mofa aún del telégrafo.

El nombre de Vicente Huidobro empieza apenas a sonar en su país, después de haber sonado por todas partes, y aún aquí, salvo toda una generación de p[illegible]venes, cuando suena, la gente lo reconoce más por sus relaciones de familia que por su verdadera calidad, su verdadero valor: un poeta.

No sólo un poeta de verdad tenemos en el centro de la intelectualidad del mundo. Tenemos también un pintor: un hombre grande, corpulento, exuberante, uno de los últimos portadores de melena y chambergo que van quedando y, a pesar de esta evocación del pasado que lleva consigo uno de los más avanzados artistas de hoy, reconocido por André Salmon, escuchado en Montparnasse y citado por Guillaume Apollinaire. Pintor de carne y hueso trabajador incansable, cuya potencia, cuyo vigor, saliendo de su taller de la rue de la Grande Chaumière, va a despertar la admiración en los salones de Otoño en París y va a ocupar la atención de las revistas de arte de Nueva York. Este es Manuel Ortiz de Zárate.

Cualquiera que vea un catálogo en que figuren obras suyas leerá: "Ortiz de Zárate, Manuel, español..." Aceptado en todas partes y considerado por todos los hombres cultos de todas partes; ignorado en su país, y sus compatriotas de París displicentes ante su obra, nuestro gran pintor ha tenido que preguntarse qué es en el fondo la patria. Y así ha querido volver a la tierra de sus antepasados, a la España, que en su tradición pictórica le explica su razón de ser como pintor y le acepta como un digno representante de su genio artístico.

La pintura de Manuel Ortiz es gruesa, fuerte, maciza. La primera impresión que ante ella se siente —impresión de nosotros artistas chilenos, naturalmente—es casi repelente pues en ella falta todo el "bonito" que nos han dicho que caracteriza a la obra de arte. Lo artificial, lo aprendido, las recetillas proporcionadoras de genio, no existen en sus telas. Sus telas aparecen al primer choque con el sabor amargo de la verdad. Al cabo de cierto tiempo se les comienza a entender. Y entonces, sólo entonces, uno viene a darse cuenta de la inmensa comprensión que Manuel Ortiz tiene de los maestros, cómo ha sabido coger del pasado lo que tiene de vivo.

Mil veces, en París, algunas personas que me inspiraban un alto respeto me preguntaban mi nacionalidad:

—Chilien, les respondía y sentía que era nombrar el vacío.

¿Cómo? ¿Cómo dice usted?

Y les contestaba, con un cierto pequeño orgullo:

—Chilien, comme monsieur Manuel Ortiz...

Y con ello quedaba ubicado. Ya no era un hotentote, había en mi nacionalidad una cierta justificación.

Un poeta y un pintor...

Tenemos más.

Alto, flaco, "m'enfoutista", con una cultura que a cualquiera le doblaría el lomo hacia lo trascendental y descomunal, por las calles de París se pasea y vaga, soñando, criticando, lanzando flechas de tan dulce veneno, un dibujante y caricaturista chileno: Oscar Fabres. Su nombre suena aquí en Chile de cuando en cuando en un artículo periodístico cualquiera. Y nuestra inercia artística olvida a Fabres y al artículo.

Pero él sigue. Acosado de problemas intelectuales, curioso hasta un punto, hasta una exaltación que aquí se ignora, sigue y concluye siempre resolviendo todo problema con un block, un lápiz y una caja de acuarelas.

Dibujos llenos de intención, sencillos como dibujos de niños, serenamente irónicos como dibujos de un hombre que está por encima de la vida y la contempla sonriendo, sonriendo, sí, pero con bondad... Así dibuja Oscar Fabres y luego charla y vaga por las calles...

Si pudiéramos reunir en una sala un conjunto de sus apuntes, a todo el mundo le aconsejaría que diese una vuelta por esa sala y que después meditara serenamente y guiñando el ojo. En la obra de Fabres habría encontrado por cierto una filosofía muy honda tras sus trazos indiferentes y a veces descuidados.

Esperemos un nuevo Z-R 3 que nos haga conocer lo que deberíamos saber de memoria: Huidobro, Ortiz, Fabres.

J. E.

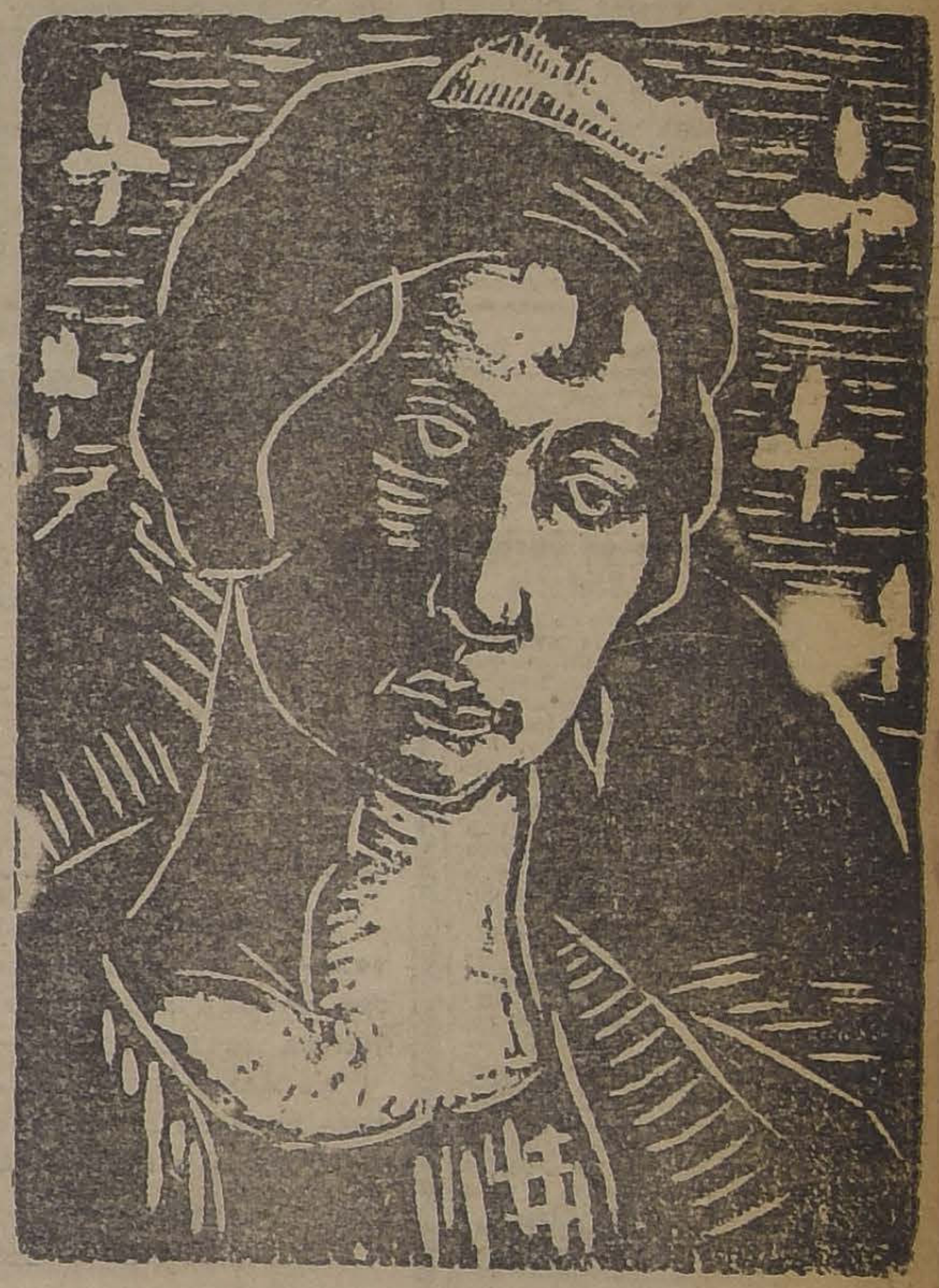

Grabado en madera de Manuel Ortiz de Zárate

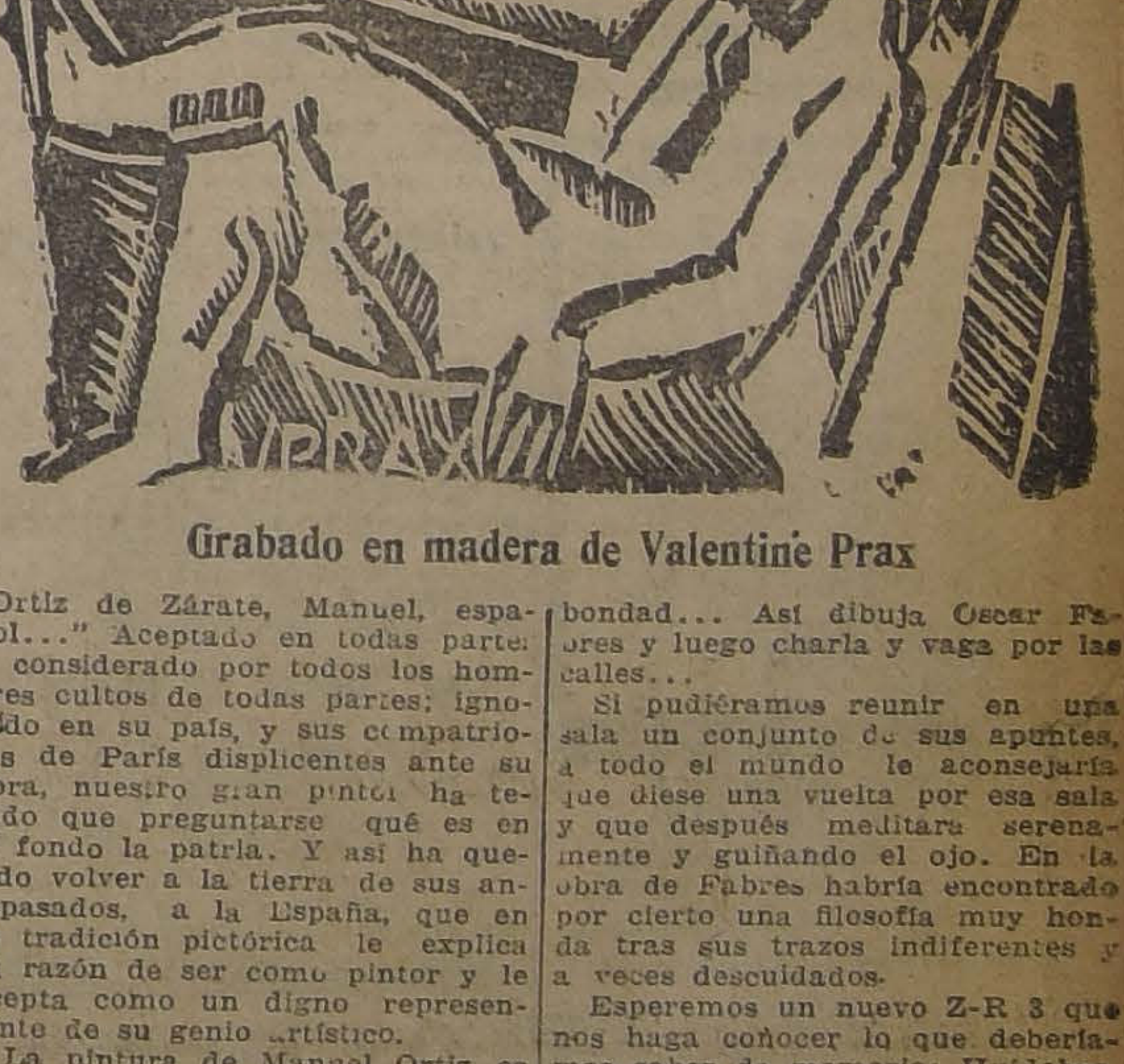

Grabado en madera de Valentine Prax

CABALLEROS

Hemos recibido el surtido de casimires ingleses de Verano, el que ponemos a disposición de nuestros clientes y el público en general.
Venta por mayor y menor.

JAMES DAVEY
HUERFANOS 710

Cajones Vineros
y cognaqueros, tiene gran existencia
"LA REPUBLICA"
BARRACA Y FABRICA
Domeyko 2354. — Teléfono 182, Parque
O-22

RAULI
muy seco para puertas, 2x3, 2x4, 2x6, 2x8, cepillado y palillos 1x2, tiene listo para entregar
LA REPUBLICA
BARRACA Y FABRICA DE MADERAS
DOMEYKO 2354

LA SUPERIORIDAD DE LAS
VACUNAS
ANTICARBUNCLOSAS
— DEL —
INSTITUTO BIOLOGICO
— DE LA —
SOCIEDAD NACIONAL DE AGRICULTURA
ES RECONOCIDA POR TODOS LOS QUE LAS HAN EMPLEADO
DON ARTURO BAEZA. — CAMARICO.
El resultado no puede ser mejor, he salvado mis animales debido a la vacunación.
DON AGUSTIN BAEZA. — PANQUEHUE
"El resultado en la forma que se hizo fué espléndido".
ORDENES E INFORMES
SAN FRANCISCO 2291. — TELEFONO 58 SAN MIGUEL
Telegramas: BIOLOGICO.

ALIMENTO RAFF
El Mejor para los Niños

JABON
BORAXOL
EL REY DE LOS JABONES DE TOCADOR

CUANDO VERANEE
No olvide que debe tener un frasco de Específico Boliviano Benguria, para el cuidado del cabello; usando este universal remedio, no lucirá el pelo opaco lleno de caspas, grasas y aceites; cuide su cabellera con el uso de BENGURIA.
Dr. R. BENGURIA B. — MONEDA 875 — TELEFONO 832 — CASILLA 3468 — SANTIAGO

IMPERIO:

CHILEAN CINEMA CORPORATION

HOY: 6.30 y 9.30

GRANDES FUNCIONES
SOCIALES DE MODA
LOCALIDADES NUMERADAS EN VENTA DESDE LAS 11 A. M.

SELECTO ESTRENO EXTRAORDINARIO DE ARTE FRANCES: PATHE-PARIS – 1924

EL DRAMA DOLOROSO DE LAS MADRES SOLTERAS, DE LAS QUE CREYERON EN EL ENGAÑO DE UN AMOR EFIMERO, Y, SIN CULPA, SIN ESPERANZAS, AGUARDAN, SIN EMBARGO, LA LLEGADA DE UN HOMBRE NOBLE QUE, VENCIENDO PREJUICIOS, LAS DEFIENDA EN SU HONOR.

PATERNIDAD

VERSION DE LA VALIOSA NOVELA DE JEAN AICARD (DE LA ACADEMIA FRANCESA) "LA RUE DU PAVE D'AMOUR"

Todo un drama real y rigoroso que llega con su emoción hasta el fondo del alma y que purifica el espíritu con los más nobles y bellos ejemplos.

TOLON — LA ESCUADRA FRANCESA — LA VIDA DEL MARINO — ALTA MAR

INTERPRETES,
JEAN TOULOU
SILVETTE PILLACIER
y
Mr. DEBOUCOURT

VIERNES

EL ENORME ACONTECIMIENTO DE LOS ARTISTAS UNIDOS

EL LADRON DE BAGDAD

Evocaciones de Oriente, de los rosados cuentos de **LAS MIL Y UNA NOCHES**, de los misterios, encantos y sensaciones en las tierras descritas por **LOTI.**

LA MAS ALTA CREACION DE DOUGLAS FAIRBANK

Hoy: "El Amigo Carvajal", por Arcos

Después del éxito obtenido ayer por Rafael Arcos, con la comedia cómica "Tortosa y Soler", se espera para las dos funciones de hoy un éxito superior al de ayer, ya que se ha elegido una obra que por su comicidad y el personaje que interpreta Arcos, auguran este nuevo éxito al simpático actor.

La obra es la pieza en tres actos "El amigo Carvajal", de escenas agradables por su comicidad y la abundancia de buenos chistes.

Teatro Santiago

La compañía de comedias del Santiago, estrenó en sus dos funciones de ayer Frutería de Frutos o Qué colección de brutos. Es original de García Alvarez, muy popularizado entre nosotros por sus divertidas obras escritas en colaboración de Muñoz Seca. Esta pieza está escrita con un ostensible propósito de hacer reir,—lo que consigue su autor en forma evidente,—pues se hace un verdadero derroche de chistes, juegos de palabras y situaciones cómicas. El público que acudió al Santiago debió salir satisfecho de la representación de Frutería de Frutos, pues rió durante las dos horas que dura el espectáculo. Los artistas que dirige Domenech desarrollaron una labor por demás convincente, especialmente, Domingo Rivas, Carmita Domenech e Italo Martínez.

Hoy dos funciones: vermouth: "Matrimonio Civil". Noche: "La Dama de las Camelias".

El próximo debut de Enrique Borrás en el Victoria

Entusiasmo ha despertado en el público de la capital la próxima temporada de arte dramático que nos proporcionará Enrique Borrás.

Reproducimos a continuación un artículo de un diario argentino:

"Después del último estreno, hecho por don Jacinto Benavente, de su comedia "Lecciones de buen amor", el público porteño esperaba con cierta nerviosidad, la última producción del "maestro", titulada "Alfilerazos", que nos ha sido brindada por el insigne dramaturgo como una primicia.

Su argumento, hecho con ese talento y absoluto conocimiento de las cosas que tanto han distinguido al maestro, presenta una situación que si bien conocida, está rodeada de un marcado interés por la forma en que se desenvuelve.

El triunfo artístico de Enrique Borrás, fué en todo momento completo la obra escrita especialmente para él, encontró en su principal personaje una encarnación absoluta en el tipo que caracterizó el gran actor catalán".

—El abono para la temporada que ha de desarrollar en el Victoria, el señor Borrás, sigue cubriéndose rápidamente, por lo que se espera ha de alcanzar un resultado espléndido.

TEATRO SANTIAGO

EMPRESA ERNESTO BOUQUET

Compañía Española de dramas y comedias.
Primera actriz: Concepción Olona. Dirección: Juan Domenech.
Vermouth a las 6.15.
EXITO:

"Matrimonio Civil"

Noche, a las 9 y 30 a pedido. Gran éxito:
"LA DAMA DE LAS CAMELIAS"
Mañana Estreno

El Madrigal de la Cumbre

AVENIDA

Hoy, 6.20 y 9.30
SENTIMENTAL OBRA DE JULES CLARETIE
"Santiaguito"
CREACION DE VIOLETTE JYL
y del
PORTENTOSO ACTOR NIÑO
ANDRES ROLANE

REPUBLICA

ESPECIAL Y NOCTURNA
Norman Kerry
el galán favorito del Mundo femenino en la hermosa comedia
LOS 3 FANTASMAS VIVOS

TEATRO VICTORIA

Empresa Ansaldo Limitada
Compañía de comedia cómica.
RAFAEL ARCOS
HOY MIERCOLES 22, HOY
Vermouth, a las 6 P. M., y noche, a las 9.30.
"EL AMIGO CARVAJAL"
Viernes 25, beneficio de RAFAEL ARCOS. Acto de variedades.

Coliseo

Compañía de Operetas Corta
AURORA CORTADELLAS
HOY NOCHE
en vista del gran éxito, 7.a representación de
"La Bayadera"
en el centro se venden entradas en "La Higiénica", Ahumada 132
Viernes, beneficio
AURORA CORTADELLA

Protagonistas:

HAYAKAWA

— Y —

TSURU AOKI

HOY Setiembre y Brasil

JUEVES: O'HIGGINS; VIERNES: ESMERALDA

La película que une el sentimiento sublime de "Madame Butterfly", a la grandiosidad épica de las tragedias de Corneille.

LA BATALLA

La película del amor sublime, del culto del honor, la epopeya del heroísmo

ELLA ADORABA A SU ESPOSO COMO A UN DIOS. ASI COMO EL QUERIA SACAR AL EXTRANJERO EL SECRETO DE DAR UNA VICTORIA A SU PATRIA, ELLA QUERIA ARRANCAR A LA CIVILIZACION OCCIDENTAL LOS SECRETOS PARA AMAR MEJOR, PARA HACER AUN MAS FELIZ A SU MARIDO.

DESGRACIADAMENTE, SU MAESTRA ERA UNA MUJER QUE HABIA TENIDO TRES DIVORCIOS, UNA BELLEZA SIN ALMA, INCAPAZ DE COMPRENDER LO QUE ERA EL AMOR SUBLIME DE LA BELLA JAPONESA.

LA PRODUCCION CINEMATOGRAFICA FRANCESA MAS VALIOSA. PELICULA DE COSTO DE 30 MILLONES DE FRANCOS, TOMADA EXACTAMENTE EN LOS MISMOMS SITIOS EN QUE LA NOVELA DE CLAUDIO FARRERE SE DESARROLLA.

AL HABER SIDO HECHA EN AMERICA, ESTA OBRA HABRIA COSTADO 30 MILLONES POR LOS GASTOS DE RECONSTRUCCION QUE HABRIA DEMANDADO.

LAS ESCENAS NAVALES SON REALMENTE IMPONENTES, HAN SIDO REALIZADAS CON EL CONCURSO DE LAS ESCUADRAS FRANCESA Y JAPONESA, DURANTE LAS ULTIMAS MANIOBRAS.

..Exclusividad del Consorcio Cinematográfico de Chile, afiliado al Consorcium Central de París.
Localidades para hoy numeradas: Platea, $ 3.

ESPECTACULO DE ARTE FRANCES DE AURELIO VALENZUELA B. y Cía.

Arcos se beneficiará con "El Marido Ideal"

Entusiasmo ha despertado en el público admirador del actor cómico Rafael Arcos, que ofrece su velada de honor y beneficio el Viernes próximo.

Para ese día, Arcos ha elegido una pieza de absoluta comicidad, que ha de constituir un éxito para el actor y que lleva por título "El marido ideal", original de Antonio Paso y Enrique García Alvarez.

Además Arcos prepara un acto en el que recitará el monólogo cómico "El tenor lírico".

El Viernes debuta la Compañía Melantuche

El teatro de La Comedia reabrirá sus puertas el Viernes próximo con un espectáculo de teatro argentino, que será presentado por el conjunto que dirige el periodista español Atanasio Melantuche y que debe llegar hoy procedente del Perú. Esta compañía presenta un repertorio que abarca desde el género cómico, hasta el sainete musicado y el drama, para lo que cuenta con componentes artísticos avezados en la interpretación de los más diversos géneros teatrales.

Esta compañía debutará en La Comedia el Viernes próximo, con una obra de seguro éxito.

Velada Bufa de los católicos

El Jueves en el Esmeralda se efectuará la repetición de la Velada Bufa de la Asociación de Estudiantes Católicos, y que constituyó uno de los éxitos de las pasadas Fiestas de Primavera.

La velada se hará con los mismos números que se hizo en el Municipal y los precios serán populares ya que en nuestro primer coliseo se cobraban $ 15 por platea y ahora se cobrarán solamente dos.

"Los Huasos de Chincolco"

El 8 del próximo mes se efectuará en el Esmeralda, la velada en honor y beneficio de esta pareja de artistas nacionales, los únicos que han triunfado como cultores de la tonada y la canción criolla.

El programa que se desarrollará en esta velada, será de atracción.

Coliseo Nacional

Anoche se hizo en el Coliseo, La Bayadera. La interpretación superó en acierto a la de las funciones anteriores, destacándose la Martínez, la Cortadellas, Ureta, Soto y Gironella.

Esta noche, por octava vez, subirá a escena La Bayadera que, como se vé, ha sido el éxito más brillante de la temporada.

THE MONARCH
ES EL REY DE LOS CIGARRILLOS HABANOS
$ 1.20 CAJETILLA

Hoy va "La Dieta Parlamentaria", en el Esmeralda

La representación de "La Dieta Parlamentaria", anoche en el O'Higgins, permitió a los elementos que capitanea Arturo Burhle, obtener un éxito de risa muy merecido, pues todos trabajaron con entusiasmo y alegría. Hoy día "La Dieta Parlamentaria" se repetirá en el Esmeralda, trabajando los mismos elementos que actuaron anoche.

En el público del barrio reina entusiasmo por concurrir a ver esta obra de actualidad y que tan buena aceptación ha tenido en los teatros centrales.

Los roles principales de "La Dieta Parlamentaria" están a cargo de Elena Puelma, Arilta Burhle, Cristina Donoso, Lidia Dinter, Arturo Burhle, Nemesio Martínez, Juan Ibarra, Jorge Saloorenzo, Juan Tenorio y Enriqueu Sigol.

Beneficio de Martínez

En los círculos musicales y sociales reina entusiasmo por concurrir el Sábado próximo al teatro Miraflores, al beneficio del aplaudido barítono naiconal señor Emmanuel Martínez.

El programa que se ha confeccionado es interesante, pues tomarán parte la mayoría de los cantantes nacionales, y además se harán varios números de buena música y coros a cuatro voces, éstos últimos dirigidos por Martínez.

En nuestra edición de mañana daremos a conocer el programa completo de este interesante concierto, organizado en honor de uno de nuestros buenos cantantes.

La velada de Arte Nativo

La interesante obra en que están empeñados los esposos Zañartu-Bari, de dar a conocer el arte nativo criollo, tendrá una nueva manifestación de vida con la velada que se efectuará en el O'Higgins el Lunes y el Martes en el Esmeralda.

Protesta

Se ha presentado a esta Redacción el señor Jorge Martínez, en representación del dueto criollo "Los Huasos de Chincolco", a protertar de una información aparecida en "Las Ultimas Noticias" edl 20 el presente, (Sección Movimiento Teatral) en la que un señor Luis Esperguez protesta en nombre de los Hermanos Cárter que otros artistas santiaguinos utilicen el nombre escénico de "Los Huasos de Chincolco".

Esto, nos dice nuestro informante, es igual al adagio aquel que dice: "El ladrón detrás del Juez..." pues, los que deben protestar, son Julio Cartagena y yo, verdaderos dueños del nombre "Los Huasos de Chincolco", pues los los explotamos desde el año 1922, como lo puede atestiguar la Empresa Valenzuela Basterrica y Co., de esta ciudad y además tenemos el nombre registrado conforme a la ley y perseguiremos criminalmente a quienes sigan medrando a costa de un nombre y prestigio ganado después de un trabajo entusiasta y honrado.

J. MARTINEZ.

Para qué Cortar los Callos? Use "Gets-It"

Los cirujanos no operan ni en sus propios callos. Usan "Gets-It", para librar a sus pies

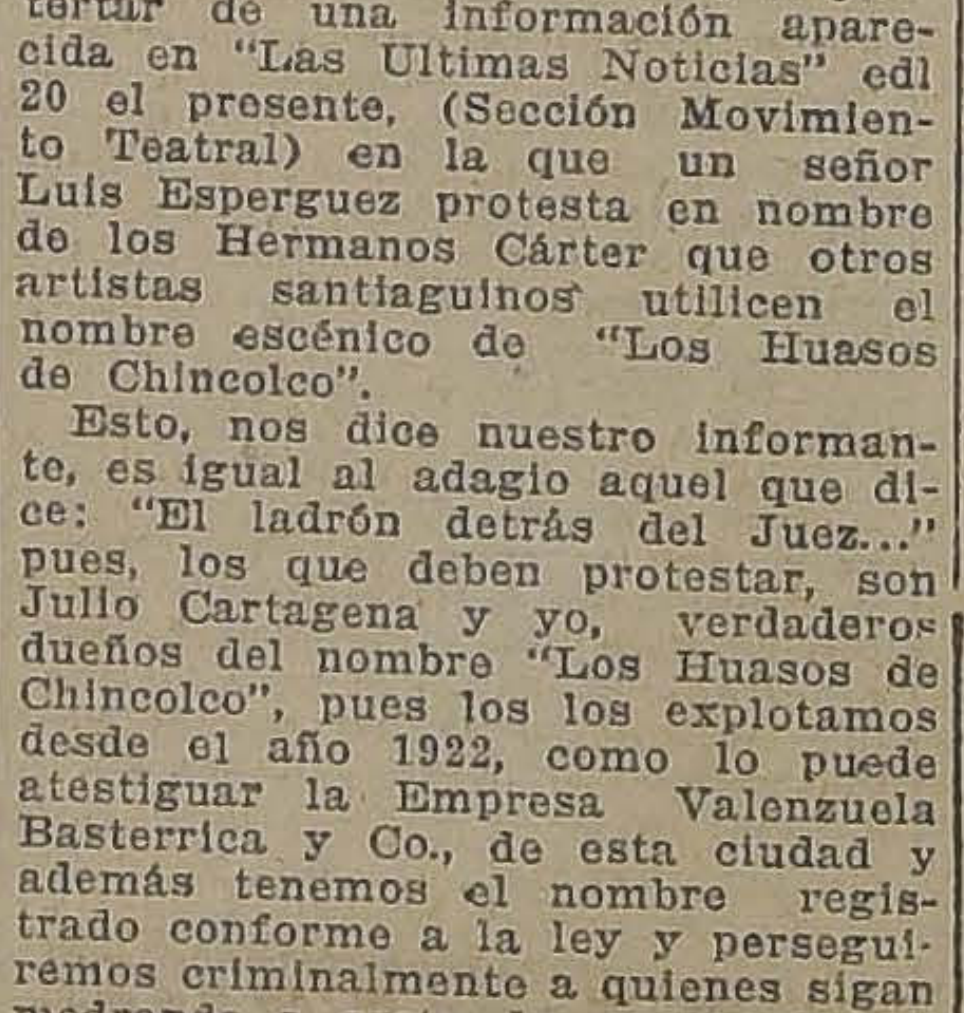

de aquella tortura ¿Para qué corre Ud. el riesgo de una infección o de una cortadura de la navaja, cuando es tan fácil eliminar los callos y las callosidades de una manera rápida, completa y permanente? Dos o tres gotas de "Gets-It" dejan insensible a cualquier callo; después lo afloja, y Ud. puede desprenderlo sin experimentar jamás el menor dolor. Compre una botellita hoy mismo. E. Lawrence & Co., Fabricantes, Chicago, E. U. A.

DAUBE y Cía.
Valparaíso — Santiago — Concepción

COOPERATIVE SASTRERIA

Ofrece a su distinguida clientela, ternos en casimires ingleses, forros y corte de 1.a

Es la única casa que da facilidades de pago sin recargo.

877 AGUSTINAS 877

REPRESENTANTE VIAJERO

Enérgico y emprendedor, preferible con conocimientos en artículos contra incendio. Se exigen buenas recomendaciones.

AGUSTINAS N.o 1074 O DIRIGIRSE A CASILLA 3151

Dr. J. COLLIS BROWNE'S
CHLORODYNA
PARA LAS
TOS, RESFRIADOS, CONSUNCION
J. T. DAVENPORT Ltd, Londres
Se halla en todas las farmacias

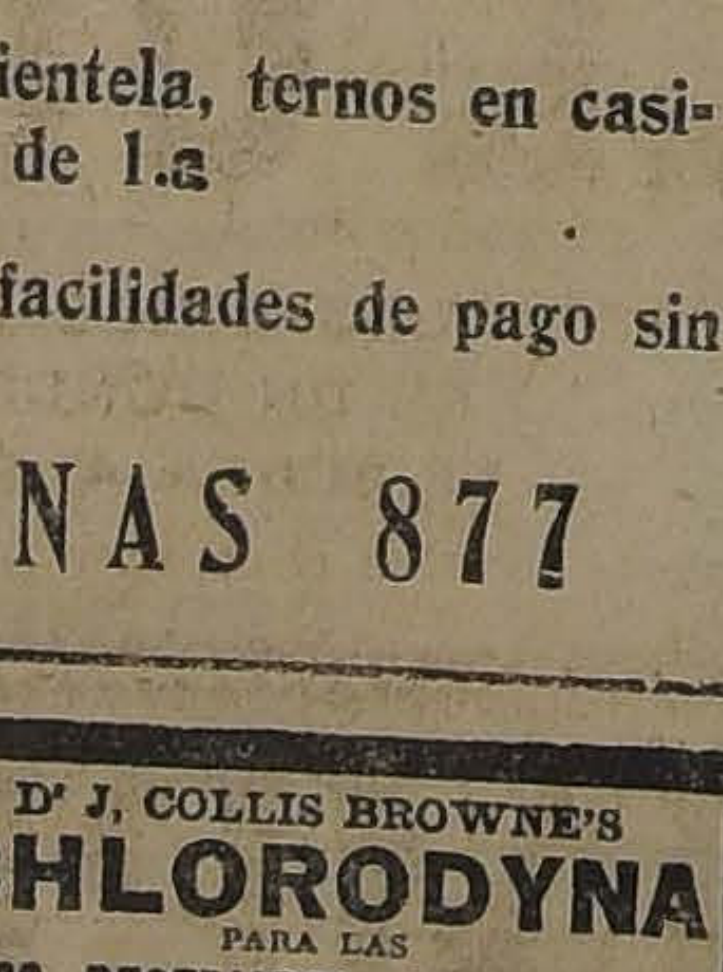

Llaves de Bronce
IMPORTADAS
— Y —
UTILES PARA CAÑERIA
Recibió surtido completo, la
Mercería Santiago
AHUMADA 368-378. — TELEFONO INGLES 1953

TEATRO PRINCIPAL

EL DEBUT DE PAQUITA ESCRIBANO Y CAR DELGADO

Una numerosa y distinguida concurrencia se dió cita ayer tarde y noche en el Teatro Principal, en ocasión de la rentree de Paquita Escribano, ya completamente restablecida de la enfermedad que la obligó a suspender momentáneamente su temporada de despedida de Santiago.

Está demás decir que el espectáculo de Paquita es y seguirá siendo el preferido por las familias de Santiago, y en especial modo por la juventud. Colabora eficazmente al éxito de Paquita una hermosa bailarina: Carmencita Delgado, que ejecuta unas danzas originales y de gran efecto, por la combinación de luces y de trajes. Para hoy se anuncia cambio completo del programa, que será el siguiente:

1.o Obertura por la orquesta que dirige el maestro Rando.

2.o Presentación de P
cribano.
a) **Gloria de España**. P
b) **Arrieritos somos**. C
c) **La arria en Tria**
cantadas y balladas en
tana.
d) **Juan Manuel Canc**
tal de gran éxito.
e) **Senén: shottis m**
f) **El dondu: Fox-trot** C
je de fantasía, adorn
con grandes plumas de

El programa con q
función la simpática d
mencita Delgado, es el
1.o **Del Albaicín:** pres
2.o **"Jes"**, baile ame
teado.
3.o **Gran Aragonesa**.
4.o **Nerón: Shimmy**
5.o **De Pravoa a Lang**
turiano cómico.

Un gran proye

Algo que es una novedad y que llevará el bien Holgura a miles de hogares chilenos.—¿Qu pone la Sociedad "La Poderosa"?

Allá por el año 1920 dejóse oír por primera vez en público el nombre de una sociedad enteramente nueva y original en Chile, un organismo que estaba llamado, según lo progonaban sus iniciadores, a revolucionar por completo los sistemas que hasta entonces habíanse empleado en el ramo de Ahorro y Previsión Social, y que por lo mismo debía arraigarse hondamente en la opinión y atraer las miradas de todos cuantos, en forma directa o indirecta, tuvieran algo que aportar en favor de estos puntos de tan difícil solución.

"La Poderosa", designación con que era bautizada al nacer la nueva institución, era de por sí un nombre atrayente y sugestivo; una verdadera evocación de tiempos mejores para todas las clases de la sociedad; un símbolo de fuerza y poder, que representaba en dos brevísimas palabras toda la pujanza con que la mentalidad superior de unos cuantos hombres de carácter y de acción, quería hacer revivir algunas dormidas actividades en el campo del mejoramiento individual y colectivo de la gran masa ciudadana.

Agregado lo anterior a un plan de acción de absoluta novedad y que presentaba las mejores garantías para los que desearan acogerse a sus beneficios, el camino del éxito quedaba asegurado de antemano, y fué así como, en un plazo relativamente breve, esta nueva organización nacional, formada con capitales nacionales y a base de fomentar la economía nacional, pudo abrirse de par en par las puertas en el favor del público y llegó a quedar de hecho cimentada en el más grande y rápido de los prestigios que institución alguna de su ramo pueda haber alcanzado en el país. En los dos primeros meses de funcionamiento consolidó sus servicios en Santiago y se lanzó después a organizar sus dependencias en provincias, estableciendo agencias y sucursales en cada una de las más importantes ciudades de la República; y con la visión del que todo lo puede, todo lo prevé y calcula con los ojos del más sano optimismo y con el poder de una voluntad invulnerable; cuando son aplicados a una causa noble y justa, conquistó palmo a palmo, en honroso y leal combate, toda la envidiable situación que está reservada a las modernas instituciones que sin egoísmos tratan de hermanar una ganancia legítima con beneficios reales y positivos para sus favorecedores.

Como el heroico y famoso guerrero de la antigüedad, puede decirse que "La Poderosa" llegó, vió y venció, porque en sus primitivos métodos y programas, como en el posterior desarrollo de sus operaciones, no llevaba como divisa sino un criterio luminoso y una conciencia cierta de que venía a satisfacer una profunda aspiración de bien social.

* * *

No está en nuestro ánimo el entrar a reseñar extensamente las actividades de la Sociedad, porque ella entrañaría una tarea demasiado ardua y posiblemente superior a nuestras fuerzas. Nos bastará con dejar constancia, para el objeto que nos proponemos, de que sus cimientos le permiten encarar con confianza y optimismo el porvenir; que del total de la población de Chile, por lo menos el 15 por ciento puede contarse en la categoría de sus clientes o asociados; y que los beneficios prácticos aportados por la Sociedad han sido tales y tan numerosos que ha podido cimentar su prestigio sobre sólidas bases; ha repartido en premios muchos cientos de miles de pesos entre sus asociados; ha adquirido una enorme extensión de terrenos en un barrio populoso de la ciudad, para

delinear en ellos una
moderna, y ha dispues
necesario para amplia
raciones en forma qu
verdadera revelación
puede la iniciativa pr
carácter.

Y como si todo est
co, para desvanecer d
pechas de espíritus
demasiado ingenuos,
ríamos a la sentenci
uno de nuestros más
bunales de Justicia,
Corte de Apelaciones
go, cuando a raíz de
ña en que no se emp
que juegos de palabr
das y otros recursos
llegó a dictaminar qu
derosa" era una Ins
Ahorro y Previsión So
operaciones de Sortea
tituían el juego de Lo
por la Ley.

¿Cabría un mayor
do para los que,
inconscientemente,
algunas de esas cual
tas en los seres d
inferiores, pretendien
el diente de la mal
los procedimientos d
dad?

* * *

Llegamos así a l
que la Sociedad "La
ha alcanzado la pl
vigor, manteniéndose
guardia entre los
particulares cuya ini
de a mejorar las con
que se desenvuelve
biente económico.

Pues bien, a esta
Sociedad ha estimado
tual program., con s
plio y muy digno del
blico, no basta para
noble misión que s
mitivamente; desea a
mar su plan de acció
tender sus actividade
cios, ascendiendo así
la escala progresiva d
mes y reconocidos tri

¿Cuáles son las nor
propone adoptar la S
el futuro desarrollo d
raciones? Tunque ya
está al corriente de el
detallada información
publicado en otra edi
diario, consideramos
tarea inoficiosa el
nuevamene. Helas
Mantenimiento de
de Amortización m
premios mayores de
$ 5,000, respectiva
Edificación y venta d
des, principalmente e
nos que la Sociedad
Alameda de las Del
Creación de una Sec
Venta de Propiedades
tisfacer ampliamente
das que se hagan de
gallanes; 4.o) Cre
Sección Representac
ciales Nacionales y E
5.o) Creación de un
Comercial destinada
ayula a los comer
triales, inventores y
a todas aquellas pe
por falta de recursos
pueden llevar a la p
na idea o proyecto c
pueda ser fuente de
lades; y para llevar
programa, 6.o) Tr
de la Sociedad actual
por Acciones, elevand
Social a dos millones
divididos en 100,000
$ 20 cada una.

Entraremos desd
analizar por separad
de estos puntos, en
de que habremos de
el ánimo del público
Santiago y de provin
vencimiento de que
sa" está empeñada
práctica, y lo conse
gar a dudas, conocid
las condiciones de
nacidad de sus Dir
gran proyecto que
bienestar y la holg
de hogares chilenos
rá el prestigio que
formarse esta Instit

De "El Mercurio" de

SPLENDID
EL PRIMER CINE DE CHILE
DIRECCION MAX GLUCSMANN
HOY - 6.30 y 10.30

POR DERECHO DE JUVENTUD

POETICO ROMANCE DE AMOR, OBRA DESARROLLADA EN EL AMBIENTE ARISTOCRATICO INGLES. CREACION ADMIRABLE DE LA ENCANTADORA ACTRIZ LONDINENSE

MARY GLYNNE

PARAMOUNT INGLESA. — EXCLUSIVIDAD MAX GLUCKSMANN.

ticias cinematográficas

SPLENDID THEATRE

r Derecho de Juventud", por Ma- lynne.—Una producción realizada talleres que posee la Paramount glaterra, será presentada en las nes de especial, a las 6.30 P. M. unda de la noche, a las 10.30 P. e hoy Miércoles, titulada "Por ho de Juventud".

r Derecho de Juventud", es un vedor poema pasional desarrolla- Londres en el hermoso castillo eval de un Lord inglés, estando sarrollo basado en las característ- y severas costumbres de esa no- en lo que al amor se refiere, ndo en esta obra la juvntud, a nposicions del dinero y a las niencias sociales. Interpreta la realizando en ella su mejor crea- a actriz londinense Mary Glynne, ha logrado colocarse entre las es favoritas del público.

escenarios son elegantísimos, los ores artísticos, figurando parques sos y encatnadores paisajes ma- s y un regio castiiol inglés del XVII.

la selecta, a las 5 P. M., y en la ra de la noche, a las 9.30 P. M., hibe por última vez la obra pa- "Rosas Negras", creación del ge Sessue Hayakawa, y de su esposa da japonesita Tsuru Aoki.

MAÑANA

TODO SANTIAGO
ALEGRE Y FELIZ
ASISTIENDO AL ESTRENO
DE UNA
COPIA NUEVA DE

EL PIBE

LA CREACION JAMAS SUPERADA NI IGUALADA DE

CHAPLIN

Y DEL ACTOR PRODIGIO

JACKIE COOGAN

Acuérdese de "CHAPLIN EN EL CIELO" y prepárese par areir a borbotones

Sello: "First National Circuit".

ELECTRA

"Experiencia".—En las funciones de especial y noche repite este cine de la calle Catedral la producción Paramount que ha constituído uno de los mejores triunfos de la presente temporada y que se titula "Experiencia", interpretada por Ricardo Barthelmess, secundado por cien estrellas de primera magnitud.

AVENIDA MATTA

"La Voz Silenciosa".—Hoy para las funciones de la tarde y de la noche, anuncia este teatro "La Voz Silenciosa", drama de hondo argumento, a cargo de George Arliss y Ana Forrest.

La orquesta Jazz Band desde hoy reanuda sus audiciones después de una jira que acaba de realizar.

HOY Vermouth y Noche
PLATEA $ 2
ESMERALDA
(MAÑANA EN EL SETIEMBRE)

LA DIETA PARLAMENTARIA

El gracioso sainete de Carlos Cariola, representado por la Compañía Bührle

Y SE ESTRENA "LA BATALLA", DE FARRERE, EN LOS TEATROS SETIEMBRE Y BRASIL

SESSUE HAYAKAWA Y TSURU AOKI SON LOS PROTAGONISTAS

y se estrena en los Teatros Sere y Brasil, la película magna de nematografía francesa: "La Batade Claude Farrere.

a película, que ha venido a colo- golpe a la cinematografía fran- en un plano de igualdad con la americana, es la demostración y precisa de los esfuerzos que esaciendo el cine galo por reconr su preeminencia de antes de la a.

Batalla", significa el esfuerzo ntrado de varios hombres intees y que desean demostrar el colonamiento del cine en actividamás nobles, como es la de dar a co las obras de arte de la litera-

Batalla" de Farrere, novela apante de argumento y en que se en juego todas las pasiones y los y virtudes de dos razas seculaa servido al cinematógrafo para r una de las películas más acaba- que es la más clara demostrade que el cine es un arte noble mado a ser el más vigoroso didor de la cultura entre los pue-

filmación de "La Batalla", se ha en los mismos sitios indicados teatro de la acción en la noveo descuidándose detalles a fin de no pierda todo el sabor y espiriad de la obra de Farrere.

s escenas navales, han sido hechas la cooperación de las escuadras de de Francia y del Japón y en readnought francés pasan los moos más dramáticos de la película. erismo conseguido con esta coopen de los Gobiernos francés y niban hecho que esta película supe- todo lo conocido hasta la fecha, no hay los trucos y reconstruces de las cintas yanquis.

dirección de la película ha sido a por directores franceses, pero cuerdo con los modernísimos proceentos de los norteamericanos, resultando de esta amalgama un producto refinado y de buen gusto.

Los roles protagonistas están a cargo de dos artistas japoneses, Sessue

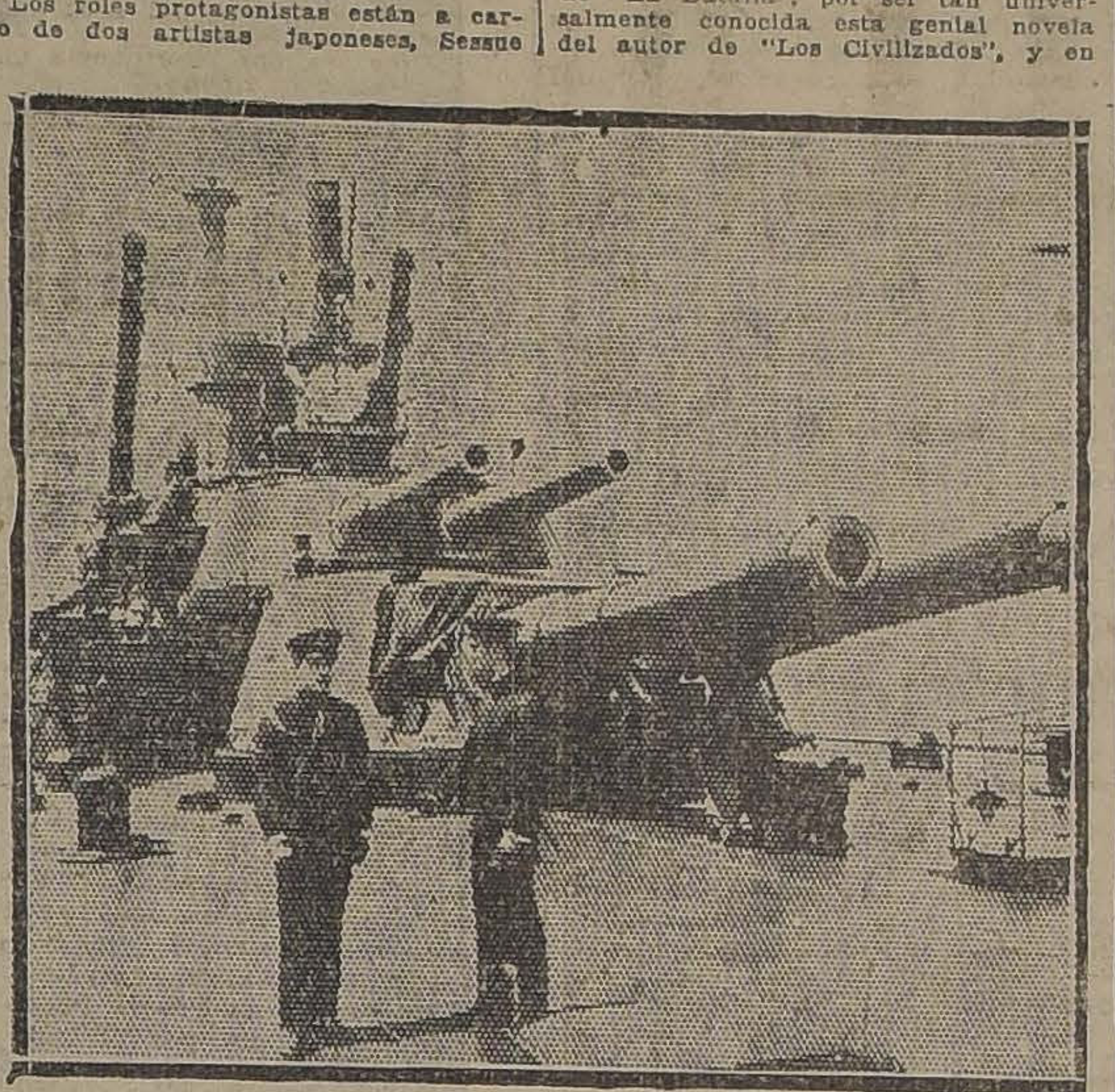

Hayakawa y Tsuru Aoki, considerados verdaderas estrellas en Estados Unidos y que fueron llamados a Francia por considerárseles los únicos capacitados de compenetrarse de la psicología de los personajes centrales de "La Batalla', que son también nipones.

No vamos a relatar el argumento de "La Batalla", por ser tan universalmente conocida esta genial novela del autor de "Los Civilizados", y en que se pondera en forma magnífica el culto al amor, al honor y al heroísmo.

"La Batalla" irá hoy en las secciones de tarde y noche en los Teatros Setiembre y Brasil, siendo acompañada con música de tinte orientalista.

SALA IMPERIO HOY SE ESTRENA "PATERNIDAD"

las funciones sociales de moda hoy ofrecerá la Sala Imperio se nos a conocer la adaptación que la orial Pathé París ha realizado de opular novela de Jean Aicard (de Academia Francesa), La Rue du d'Amour, presentada en escena el título de "Paternidad".

pieza por describir la vida cosolita del puerto de Tolón, la fa- guarnición militar del Mediteeo que Claude Farrere nos desera en aquellas inolvidables pági- de "Las Temporeras" y de "La rita Dax". Como la protagonista Farrere, la de Aicard se siente suonada por el amor, por un amor ugador que lega hasta a convertir persona en un reflejo del sér do. Y es este amor el que fatalte ha de conducirla bien pronto al ngaño y al doloroso calvario de madres solteras que creyeron en afecto efímero, que por esa fe peron una situación segura y plácida l seno de la sociedad y que, aunque desengañadas, y sin esperanzas quedan sin embargo aguardando la llegada de un hombre noble que se rebele contra los prejuicios tiránicos y oyendo solamente la voz del corazón, les ofrezca su mano y su nombre para levantarlas de la deshonra.

En "Paternidad" vemos realizarse esta hermosa excepción, asistimos a la legada de ese hombre y al resurgimiento del espíritu de la mujer.

Por otra parte, la vida naval, las fases diversas de la carrera del marino, la existencia de a bordo, las maniobras y evoluciones de la Escuadra francesa y muchos otros detalles y situaciones subrayan el interés de esta obra. "Paternidad" está interpretada por la actriz Sylvette Pillacier y los actores Mr. Heuze, Dubeucourt y Jean Toulot, a quien hemos visto desempeñarse admirablemente en roles de difícil caracterización y de gran expresión dramática como los de Matías Sandorff, el Golgota de un alma y varios otros.

DIECIOCHO

y, a las 6 P. M. se llevará a cabo extraordinaria velada a beneficio la Sociedad El Abrigo del Pobre Santísimo Sacramento. El cartel acia el estreno de la producción rica titulada "El Príncipe Mendigo".

El célebre dueto Santo Ferry, también presentará su más escogido programa para esta ocasión.

En la noche, en función de abono se estrena "El Príncipe Mendigo".

Mañana, "¿Puedo una mujer amar dos veces?"

EN EL O'HIGGINS SE EXHIBE UN PROGRAMA DOBLE

En este teatro se da hoy un programa en extremo interesante, a base de la segunda parte de la serial deportiva "El Hombre de Hierro", por Luciano Albertini y Margarita Morris.

En segunda parte del programa se dará la joya Universal "Ambición Ciega", por George Hackathorne y Eileen Percy, y que ha obtenido uno de los sucesos más grandes de estos últimos tiempos.

ALHAMBRA Y VICTORIA

Estreno de "El Circo de la Muerte".—Corresponde hoy a estas salas el estreno de la película extraordinaria "El Circo de la Muerte", obra de ambiente dramático y que tiene el mérito de ser una verdadera presentación de los circos de Europa, con sus grandes menagerles de fieras, con leones, panteras y tigres.

En "El Circo de la Muerte" se ve una historia que al ser filmada tiene que haber costado grandes sacrificios y peligros a actores, directores y operadores. En las pistas de estos circos, donde trabajan a la vez cuatro o cinco espectáculos, se desarorlla la parte más angustiosa de la obra, allí entre las fieras y el drama que se provoca por rencilas, odios, rivalidades, fracasos amorosos, ets.

BORAXOL
El REY de los jabones

LINGUE

Se vende:
de 1|2x10, 3|4x10 1x10, 1 1|2x10, 2x10, 3x10, 4x10, completamente seco.
DOMEYKO 2354
O-22

SAN PABLO — Y — CUMMING **O'HIGGINS** AURELIO VALENZUELA B. Y CIA.
HOY — VERMOUTH Y NOCHE — PLATEA: $ 2.00
—::— PROGRAMA MONSTRUO —::—

Ambición Ciega

La belíisima super Jewel-Universal por Hackathorne; y

El Hombre de Hierro (SEGUNDA FUNCION)

Mañana en el Esmeralda
VELADA BUFA DE LA ASOCIACION NACIONAL DE ESTUDIANTES CATOLICOS
El mismo programa del Municipal. — Platea: $ 2.—

"EL LADRON DE BAGDAD", SE ESTRENA PASADO MAÑANA EN LA IMPERIO

"El Ladrón de Bagdad" es uno de aquellos caprichos de norteamericanos cuando se proponen hacer algo que se salga de la rutina: es algo monumental y no puede ser de otra manera un cuento de las "Mil y Una Noches" la obra fantástica por excelencia y donde se hace una labor imaginativa solamente digna de un cuentista persa. Todo ese lujo de que hablan las narraciones de ese libro, la magnificencia, el esplendor no solamente de los palacios de los Califas sino que de la misma ciudad de Bagdad, se plasma en esta película con una realidad asombrosa. Es, pues, de suponer lo que será el film, tratándose de Douglas Fairbanks, de la riqueza de la Compañía Cinegráfica de los Artistas Unidos y de la importancia artística de los intérpretes.

Es un argumento muy ameno, movido, con las más interesantes sucesión de escenas. Asistimos a la realización de aquellas cosas maravillosas que suceden en los tiempos del famoso Sultán Harum Al Raschild que para dar la mano de su hija pidió a los príncipes que la pretendían presentar el objeto más raro y maravilloso. Llegan a Bagdad tres grandes potentados del Oriente: el Mongol, el Persa y el Indio, llevando cada uno su presente una alfombra mágica que vuela por los aires con quien esté; el anteojo mágico que deja ver lo más secreto del mundo, y los polvos que se convierten en lo que su dueño desee. Contra estos tres grandes magnates tiene que luchar Douglas que también pretende a la Princesa y solamente es un pobre ladrón de Bagdad.

Las peripecias que sufre hasta lograr su objeto son de una gracia especial, muy amena y humorística. Es algo muy raro ver a este actor, tan característico, haciendo de las suyas entre los árabes, a quienes engaña y logra burlas en todos momentos.

En este argumento no hay que ver solamente su interés como narración. Está adornado de detalles monumentales, de escenarios que pocas veces hemos visto en las películas más lujosas. La riqueza y prodigalidad de valores extraordinarios asombran los ojos del espectador no acostumbrados a ver obra de esta naturaleza. Se producen una o dos veces al año.

Como técnica es un trabajo muy fino, delicado, lleno de novedades y de un buen gusto exquisito. Como dato ilustrativo de la importancia de este film mencionaremos el caso de exhibirse una película en las grandes ciudades del mundo simultáneamente con Santiago, pues "El Ladrón de Bagdad" se da actualmente en los Estados Unidos, Londres, París, Berlín, Roma, Río de Janeiro y Buenos Aires.

IMPERIAL

Viola Dana en su última comedia.—Un valioso tipo de ingenua, pero modernizada por las costumbres de hoy, es Viola Dana: sus roles tienen el mérito de presentarnos siempre caracteres interesantes, fieles reflejos del temperamento femenino en la sociedad norteamericana. La obra última de esta actriz es la que estrena hoy esta sala y que se titula "Por Querer Aparentar". Se trata de una de aquellas comedias elegantes, donde se ve la vida frívola y elegante de los millonarios y también donde vemos chiquillas voluntariosas que creen que sus millones les dan derecho para jugar con el mundo entero.

REPUBLICA

"Los Tres Fantasmas Vivos".— El cartel de hoy registra "Los Tres Fantasmas Vivos" y este solo nombre da derecho a inspirar interés entre el público, ya que es de una dualidad muy extraordinaria

En esta historia, donde hay un aspecto dramático muy bien llevado, se pinta la acción humana de lo que hacen tres hombres a quienes se cree ya alejados del mundo de los vivos, y los actos de ellos causan en los protagonistas un desconcierto y un temor indecibles.

La interpretación es muy buena, a cargo de Norman Kerry.

MINERVA

Para hoy anuncia este teatro en sus dos funciones: La 5.a función, fin de la serie "La Novia N.o 15", por Margarita Clayton y la cómica "La Pequeña Florista", por Pirulita.

PROGRAMAS DE HOY

AVENIDA.—Tarde y noche: "Santiaguito", por Violette Jyl.

ESMERALDA—Tarde y noche: Compañía Bührle, "La Dieta Parlamentaria".

SETIEMBRE Y BRASIL. —Tarde y noche: "La Batalla" de Farrere.

O'HIGGINS.—Tarde y noche: "Ambición Ciega" y segunda parte de "El Hombre de Hierro".

SALA IMPERIO.—Especial y noche: "Paternidad", drama de Jean Aicard.

ALHAMBRA Y VICTORIA—Especial y noche: "El Circo de la Muerte".

IMPERIAL.—Especial y noche: "Por querer aparentar", por Viola Dana.

REPUBLICA. —Especial y noche: "Los Tres Fantasmas Vivos".

MUNDIAL.—Especial y noche: 2.o Programa Cómico de Primavera.

COLON. —Catherine Mc. Donald en "El Baldón de la Sospecha".

DELICIAS.— Especial y noche: William Farnum en "La Fuerza de la Inocencia".

NOVEDADES. —Hoy especial y noche: "La Confesión", por [illegible] Dorayne.

ELECTRA.--Especial y noche: "Experiencia", por Richard Barthelmess.

SPLENDID—Hoy: 6.30 y 10.30: "Por Derecho de Juventud", por Mary Glynne.

5 y 9.30: "Rosas Negras", por Sessue Hayakawa.

LIGA DEL TRABAJO.—Hoy tarde y noche: "El Hombre de Hierro", por Albertini.

TEATRO FEROVIARIO.—Especial y noche: "El Tulipán Negro", película de arte alemán, por Carlos Vogt y Helga Hall.

MINERVA.—"La Novia N.o 15", fin y "La Pequeña Florista", por Pirulita.

IRIS.—La producción en colores "En Busca de un Maniquí", por Paulette Ray y "Dichoso por ser Querido", por Earle Williams.

EXCELSIOR.—Especial y noche: "Hubo una vez un Príncipe", por Thomas Meigham.

PROVIDENCIA. —Especial y noche: "Flor de Durazno", la preciosa novela de Hugo Wast.

ATENAS. —Especial y [illegible] 4.a función de la serial "La [illegible] 13".

SALA ORIENTE.—Esp[illegible]che: "El Saqueo de Roma", [illegible] producción de arte italiano.

POLITEAMA.—Especial y [illegible] "El Milagro del Amor", estreno Para[illegible]

SIN COMENTARIOS

¿ DEBE UNA MUJER ENTREGAR SUS SECRETOS AL SACERDOTE ?

VEA USTED
"EL SECRETO DE LA CONFESION"
PROPIEDAD DE LA CASA CINEMATOGRAFICA DE BENITO DEL VILLAR —:— ESTADO N.o 250.
SANTIAGO. — CHILE.

ESPECIAL 6.30
NOCHE 9.30

PROVIDENCIA

EMPRESA A. NAVARRETE

ESTRENO DE LA MAS FAMOSA PELICULA ARGENTINA

--FLOR DE DURAZNO--

Un tierno y delicado argumento de pasión; un grito de rebeldía de las víctimas del amor; una súplica, un llamado lastimero al corazón de esos hombres que, sin humanidad, arrebatan el honor de una niña y luego, criminalmente, la empujan al arroyo... a la muerte!!!

ADAPTACION DE LA FAMOSA NOVELA DEL MISMO NOMBRE DEL CONOCIDO ESCRITOR HUGO WAST.

EXCELSIOR

Especial 6.30 —— Noche 9.30
THOMAS MEIGHAN
el gran actor, secundado por la hermosa estrella
MILDRED HARRIS
en el pasional argumento

HUBO UNA VEZ UN PRINCIPE...

Una delicada trama tejida de ensueños, de ilusiones, de esperanzas y de amor.. de mucho amor.......

TEATRO PRINCIPAL
TEMPORADA POPULAR $ 3
— DE —
PAQUITA ESCRIBANO
CARMENCITA DELGADO
HOY: VERMOUTH Y NOCHE
IMPORTANTES ESTRENOS
PLATEA: $ 3.

CIRCO UNIVERSITARIO
PABELLON DELICIAS
ALAMEDA ENTRE MORANDE Y TEATINOS
HOY — MIERCOLES 22, A LAS 9.30 — HOY
ULTIMA FUNCION
DESPEDIDA PARA SIEMPRE DE MALBRAN Y MARTINEZ
Localidades en venta en la Boletería del Circo.—Véanse programas.
NOITE DE SAUDADE
Palcos con 4 entradas . $ 30.00 Lunetas ... $ 4.00
Sillones numerados. 5.00 Galería ... 2.00

CINES
ALHAMBRA y VICTORIA
Chilean Cinema Corp.
HOY: Tarde y Noche
MAÑANA
IMPERIAL

EL CIRCO DE LA MUERTE

ESPECTACULO UNICO EN SU GENERO, QUE NOS PRESENTA EL CIRCO MAS GRANDE DEL MUNDO, ACTUANDO EN UN HONDO Y SENSACIONAL DRAMA DE LA VIDA DE LA FARANDULA. LO QUE UD. NUNCA VIO EN PELICULA ALGUNA LO VERA EN ESTA: El incendio de una casa de fieras que, poniendo en libertad a tigres y leones siembra el espanto y el "sálvese quien pueda" en toda una ciudad.

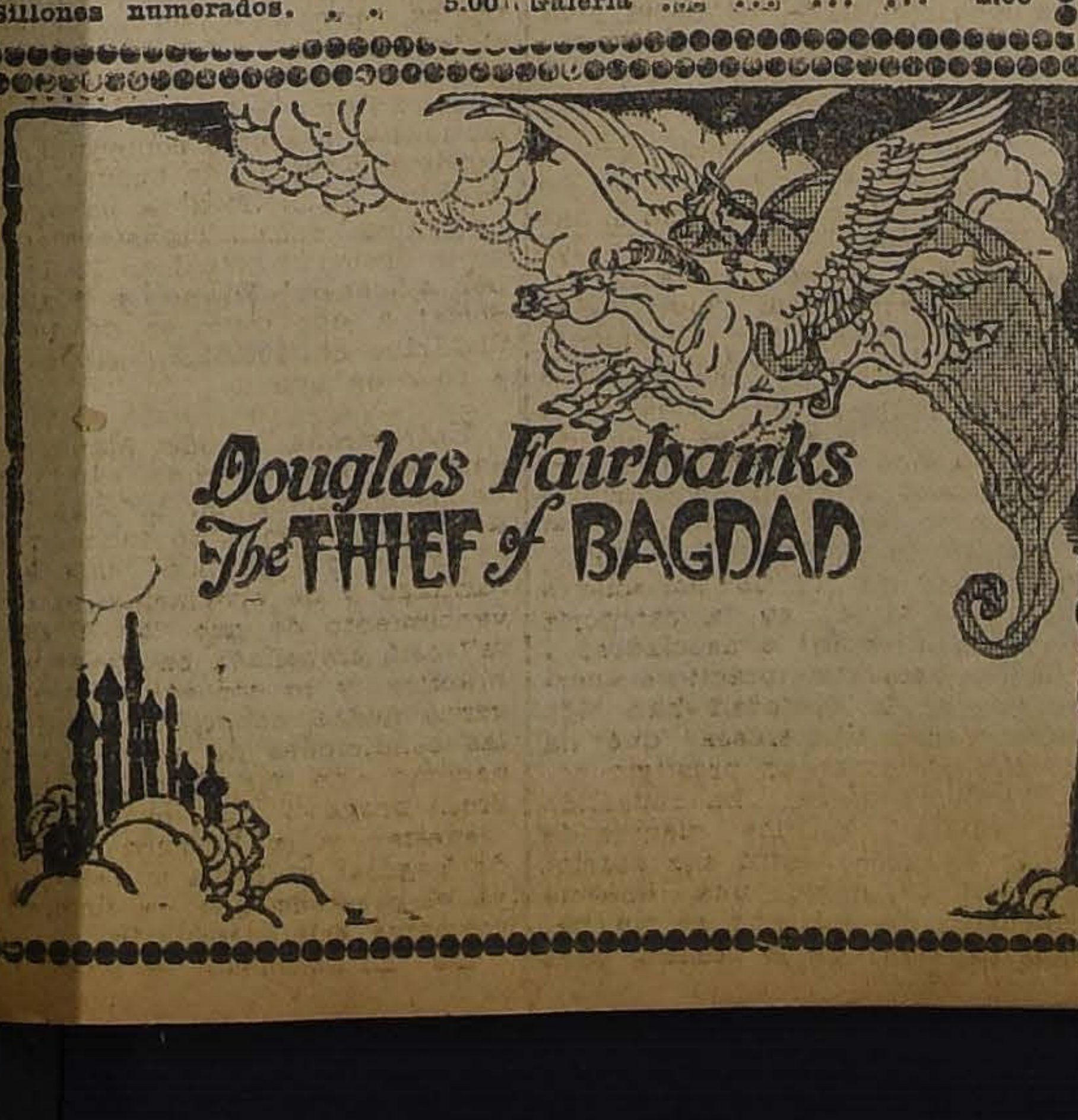

1.a FUNCION
VIERNES

IMPERIO

2.a Y ULTIMA
SABADO

LOCALIDADES NUMERADAS EN VENTA DESDE HOY

Ladron de Bagdad

por DOUGLAS FAIRBANKS ARTISTAS UNIDOS

"LA PRINCESA ENCANTADA DEL ORIENTE"

EL CONSEJO DE GABINETE AYER

OCUPO DE NINGUN ASUNTO DE INTERES

A la salida del Consejo de Gabinete, de ayer tarde, fuimos informados por el Secretario de Estado en el Departamento del Interior de que en esa reunión únicamente se habían tratado asuntos administrativos de carácter general sin que se adoptara ninguna resolución de importancia.

LA SUPRESION DE ALGUNOS ITEMS DEL PRESUPUESTO

El Gobierno se preocupa en la actualidad de estudiar la forma cómo va a solucionar las dificultades provenientes de las supresiones que se han efectuado de algunos ítems del presupuesto.

Con arreglo a la ley 4001—de los duodécimos—se efectuaron numerosos gastos que se imputaron primero a esa ley y, en segundo término, al ítem correspondiente del Presupuesto. Los gastos están ya efectuados y los ítems a que los correspondientes decretos de pagos se referían, suprimidos a vritud de la revisión prolija efectuada en el Presupuesto.

Se busca, pues, una fórmula que concilie estas situaciones.

AUDIENCIAS DE LA JUNTA DE GOBIERNO

El Presidente de la Junta de Gobierno recibió en audiencia en el día de ayer a una comisión de vecinos de la comuna de Providencia, quienes iban a formular diversas peticiones relacionadas con la formación de la Junta de Vecinos que habrá de reemplazar a la Municipalidad disuelta.

Se acercó también a la Junta el Rector de la Universidad de Concepción, don Enrique Molina, quien hizo presente al general Altamirano la conveniencia de que no se coartara la libertad de la Universidad a su cargo para efectuar los sorteos que viene celebrando desde hace algún tiempo a esta parte, ya que ellos le proporcionan los medios necesarios para su mantención.

Finalmente fué recibido en audiencia por el general Altamirano el gobernador de Melipilla.

SE SUSPENDE EL PAGO DE LAS SUBVENCIONES A LAS INSTITUCIONES PARTICULARES DE BENEFICENCIA

EL FISCO DESTINABA 2 MILLONES 800 MIL PESOS PARA ESTOS SERVICIOS. — EL MINISTRO DE HIGIENE Y ASISTENCIA SOCIAL TOMA ESTA DETERMINACION EN VISTA DE QUE LA MAYORIA DE LAS INSTITUCIONES SUBVENCIONADAS NO EXISTEN.

EL DEPARTAMENTO SE PREOCUPA TAMHBIEN DE LA REORGANIZACION DE LOS SERVICIOS SANITARIOS. — EN LOS CIRCULOS DE GOBIERNO SE NOS MANIFIESTA QUE POSIBLEMENTE SE CONTRATE UN TECNICO HIGIENISTA NORTEAMERICANO

EL DOCTOR CORBALAN MELGAREJO SE ALEJARIA DEL SERVICIO. — SE SOMETERIA A LA JUNTA DE GOBIERNO LA REFORMA DEL ACTUAL CODIGO SANITARIO

El nuevo Ministerio de Higiene y Asistencia Social a cargo del doctor del Río, ha iniciado con toda actividad el estudio de las reparticiones de su dependencia, y se ha trazado ya un criterio para resolver los asuntos correspondientes.

LOS SERVICIOS SANITARIOS SE REORGANIZARAN

Hemos sido informados que existiría en los círculos de gobierno la decisión de abordar de una vez la reorganización de los servicios sanitarios que actualmente existen a fin de colocarlos en situación de desarrollar una labor de efectivo bien público y de progreso sanitario para el país.

Como se sabe, estos servicios dependen actualmente de la Dirección de Sanidad y según fuimos informados, esta repartición sufrirá modificaciones en cumplimiento al criterio anteriormente señalado.

El señor Corbalán Melgarejo se alejaría de sus funciones de Director de Sanidad.

¿SE CONTRATARA UN TECNICO EXTRANJERO?

Como una medida eficaz para lograr esta reorganización, que auspicia el Ministro del ramo, se nos ha dicho en los círculos de Gobierno que se estudiará rápidamente la posibilidad de traer al país un técnico extranjero que tal vez sea norteamericano, que cuente con antecedentes ciertos y sólidos para entregarle esta alta misión de organizar todos los servicios sanitarios del país.

Este técnico se haría cargo de la Dirección de Sanidad, se le dotaría de los medios necesarios para que aplicara los últimos conocimientos y métodos que sobre esta materia existen en Norte América.

Comprendería la reorganización de los servicios sanitarios, la organización de las brigadas sanitarias en forma estable a fin de acometer en forma continua una labor de higienización.

REFORMA DEL CADIGO SANITARIO

Otro de los puntos que el Ministerio abordará es el de la reforma del Código Sanitario actual, que posee una serie de disposiciones inarmónicas y faltan en él otras de mucho interés relativas a los diferentes servicios que dependen del nuevo departamento de Estado.

A este respecto hemos sido informados de que ya está totalmente redactado el nuevo código y que él será presentado a la consideración de la Junta de Gobierno para los efectos de la dictación del decreto ley correspondiente a la brevedad posible. Se nos ha agregado que posiblemente ésto se haga en cuanto se determine la contratación del técnico a que hemos aludido.

ORGANIZACION DE LOS HOSPITALES

Una de las preocupaciones esenciales del Ministerio de Higiene lo constituye el servicio de Hospitales de la República.

En el Ministerio existen ya los antecedentes sobre esta materia, y que habrían llevado al ánimo del señor Ministro el convencimiento de la forma deficiente en que se mantiene gran parte de estos establecimientos.

El Ministro señor del Río tendría el propósito de llevar a la práctica la idea de la reorganización de los hospitales, reorganización de aquellos establecimientos que no funcionan en forma satisfactoria para producir beneficios reales.

Se suprimiría únicamente aquellos hospitales pequeños y se establecería en los lugares correspondientes, policlínicos, los que se consideran mucho más eficaces.

Por otra parte, se trataría de mejorar los hospitales de los puntos más importantes del país, dotándolos de medios y materiales adecuados para la atención de mayor número de enfermos de los que actualmente atienden.

Entre los antecedentes que obran en poder del Ministerio figuran algunos que indican que existen hospitales que no tienen enfermos y que sin embargo, sus servicios se mantienen. Por otra parte, en otros establecimientos hay un exceso de enfermos para cuya atención se carece de los medios necesarios.

ESTABLECIMIENTOS DE BENEFICENCIA PARTICULARES SUBVENCIONADOS

Estudia también el Ministerio y con especial interés, todo lo relacionado con la subvención que el Estado proporciona a numerosas instituciones de beneficencia de carácter particular.

Estas subvenciones significan para el Fisco un presupuesto de 2 millones 800 mil pesos, dineros que son concedidos de acuerdo con ciertas estipulaciones para los efectos de la atención de dichas instituciones particulares de los servicios que deben desarrollar. La inversión de las subvenciones se hace conforme a los presupuestos que elaboran las instituciones interesadas con la aprobación del Gobierno.

De las investigaciones que el Ministerio ha realizado, se han acumulado una serie de antecedentes de los cuales se deduce que muchos de los establecimientos que gozan de esta ayuda del Fisco, no funcionen en forma regular, y la mayoría de ellas no existen siquiera.

El Ministro del ramo se ha preocupado de este asunto y ha encargado al subsecretario señor Moisés Poblete Troncoso, que reune estos antecedentes, a fin de proceder en forma enérgica a cautelar los fondos que el Gobierno destine a los servicios de beneficencia del país.

SE SUSPENDEN ESTAS SUBVENCIONES

Podemos anticipar, que el señor Ministro, en atención a estos hechos, que damos a conocer, ha ordenado por de pronto la suspensión de todos los pagos que se refieran a subvención, hasta tanto no se determine el resultado a que conduzcan las investigaciones que se hacen a este respecto.

LA MUNICIPALIDAD
VIDENCIA

Ayer a las 9.30 de
vecinos de la Comuna d
cia celebraron un gran
numerosa asistencia, co
de protestar del retiro
de la Junta de Vecinos
dente de la Agrupación
de aquella comuna don
rres Molina, prestigioso
la localidad que mant
sas obras benéficas par
populares de la comuna
La Agrupación Dem
partamental de Santiag
do con este motivo una
ñor Torres Molina, prot
los ataques de que se
objeto y manifestándol
sión y aplauso por la
que desarrolla en la com
videncia.

En el comicio aludido
tura a esa comunicació
vantó un acta dirigida
de Gobierno en que se
mantenga en la lista de
bros de la Junta de Ve
ñor Torres Molina. Esta
rá ser entregada a la Ju
bierno mañana, encar
ello la comisión design
objeto.

EDUCACION

DON ISMAEL VALDES VALDES Y DON RICARDO CABIESES

FUERON DESIGNADOS MIEMBROS DEL CONSEJO DE INSTRUCCION PUBLICA

Ayer tarde se tramitó el decreto que designa miembros del Consejo de Instrucción Pública a los señores Ismael Valdés Valdés y Ricardo Cabieses.

Los nuevos consejeros reemplazarán en la corporación a los señores Pedro Aguirre Cerda y Carlos Fernández Peña que terminaron el período reglamentario por el cual habían sido designados.

EL COMITE CENTRAL PRO-REFORMA DE LA EDUCACION

AYER TARDE QUEDO CONSTITUIDO. — EL PROGRAMA DE TRABAJO.

En la tarde de ayer celebró sesión el "Comité Central Pro-Reforma de la Educación" para designar la Mesa Directiva que quedó constituída en la siguiente forma:

Presidente, don Leonidas Banderas L.

Vice - presidentes, Dr. Carlos Fernández Peña, señores Adelino Barahona y Pedro A. Alarcón.

Secretarios, señores Luis Flores Fernández Santiago Tejías y José M. Estay.

Tesorera, señorita Ercilia Pérez.

En el Comité tienen representación las siguientes instituciones:

Asociación de Educación Nacional, Sociedad de Profesores de Instrucción Primaria, Asociación General de Profesores de Chile, Comité de Profesores de Preparatoria, Comité de Directores de Escuela, Comité de Profesores de las Escuelas Normales de Hombres y Mujeres.

Ayer se designaron las siguientes comisiones:

Para el estudio de la Superintendencia de Educación: Dr. Carlos Fernández Peña, señores Leonidas Banderas L., Maximiliano Salas Marchant y Víctor Troncoso.

Para el estudio de la reforma de la Ley de Educación Primaria Obligatoria. — Dr. Carlos Fernández Peña, señores Maximiliano Salas Marchant, Pedro Alarcón, Maximiliano Fuentes, señorita Ercilia Pérez, Ramón Jerez, Adelino Barahona, Luis Flores Fernández.

Estudio de las cuestiones económicas.—(Tendrá a su cargo el estudio de las fuentes económicas que se tocarán para financiar los proyectos educacionales): señores Maximiliano Salas Marchant, Pedro A. Alarcón y Adelino Barahona.

Anoche recibimos la visita del Comité que pasó a imponernos verbalmente de los acuerdos anteriores y de los puntos principales que abordará en el curso de las sesiones que celebrará.

El señor Leonidas Banderas Le-Brun, presidente del Comité, nos manifestó que los puntos principales del programa de trabajo son:

1. Creación de la Superintendencia de Educación Nacional.
2. Establecimiento de la Escuela Primaria Común.
3. Reforma de la Educación Primaria, Secundaria, Superior y Especial, y su financiamiento.
4. Correlación de los diferentes grados de la Enseñanza y Elaboración de los programas respectivos.

LOS CONSEJEROS DE INSTRUCCION PUBLICA SE OCUPAN DE LOS ULTIMOS INCIDENTES ESTUDIANTILES

La última sesión del Consejo de Instrucción Pública fué presidida por don Ruperto Bahamonde, Decano de Leyes y Rector en ejercicio de la Universidad. Asistieron los señores consejeros: Aguirre Luco, Espejo, Gandarillas, Lira Infante, Mardones, Matte, Montebruno, Ramírez y el señor secretario general don Ricardo Montaner Bello.

Se ocupó extensamente el Consejo de gran número de asuntos de orden interno, entre otros, de los cursos superiores del Liceo de Viña del Mar, de fechas de exámenes y de nombramientos de comisiones examinadoras. En este último punto, se designó para formar parte de las comisiones de bachillerato que funcionan en el Liceo de Concepción, para los alumnos que cursan sus humanidades en esa ciudad, al profesor de matemáticas, don Sansón Radical, y al profesor de inglés, don Orestes Vera.

LOS EXAMENES EN LOS LICEOS DE NIÑAS

Se estudió también una solicitud de las profesoras de algunos liceos de niñas de Santiago que piden, entre otras cosas, que desde luego se les permita recibir, sin intervención de examinadores extraños al establecimiento, las pruebas anuales de sus propias alumnas.

Hubo unanimidad en la corporación para mantener, mientras no se cumplan en dichos colegios las disposiciones de la ley de 1879, relativas a nombramientos de directores y profesoras, los acuerdos ya tomados en sesiones anteriores acerca de la recepción de los exámenes.

LICEOS DE ANTOFAGASTA

Se acordó proveer en propiedad en el Liceo de Antofagasta, las asignaturas de Ciencias Biológicas, Historia y Geografía y Filosofía, con 6, 6 y 2 horas semanales de clases, porque se hallan servidas por profesor interino.

Se resolvió también proveer en propiedad en el Liceo de Niñas de la misma ciudad, las asignaturas de Historia y Geografía y Filosofía, con 9 y 2 horas respectivamente.

Los concursos respectivos se cierran el Sábado 25 del presente.

Finalmente, la unanimidad de los señores Consejeros dejó constancia del profundo desagrado con que se haban impuesto de la actitud inconveniente de un grupo de estudiantes que, en la tarde del Viernes último, en las puertas de la Universidad, había perturbado el orden y pronunciado expresiones anti-patrióticas, en circunstancias que abandonaban el recinto algunos delegados al Congreso del Niño, que habían concurrido a una sesión que se verificaba en el Aula Magna de la Casa Universitaria.

Se autorizó al señor Rector de la Universidad para tomar las medidas necesarias a fin de evitar en absoluto la repetición de esta clase de incidentes.

Asociación General de Profesores de Chile

AGRUPACION SANTIAGO

Después de las fiestas patrias se han reanudado con todo entusiasmo las labores del directorio y asambleas locales de la Asociación de Profesores.

La última asamblea general, presidida por el señor Andrés Aguayo, tomó conocimiento de las diversas actividades desarrolladas por el Directorio y prestó su acuerdo a los siguientes puntos de carácter interno y de interés general.

1.º Aceptar el plazo fijado por la comisión que tiene a su cargo la colecta en pro de los deudos del ex-profesor señor Daniel Guerra, en el sentido que debe darse por cerrada el 15 de Noviembre próximo.

2.º Ratificar la elección del señor Andrés Aguayo, como vice-presidente de la Asamblea.

3.º Aprobar los proyectos de recursos, la nueva organización interna del directorio, los pasos dados para solucionar lo referente a la concesión del Club, lo relacionado con los bailes dominicales, los días fijados para las asambleas, etc., en conformidad a la cuenta rendida por la mesa.

4.º Secundar la acción de las comisiones, especialmente a las que tienen a su cargo la organización de la donación y el baile anunciado para el Domingo 26, en el Instituto Superior de Educación Física, cuyo producto será para el mayor desarrollo de la biblioteca, ornato del Hogar y demás fines culturales de la Agrupación.

5.º Fijar los días Miércoles para las asambleas semanales, de 5 a 7 y media P. M., para las sesiones de directorio, los días Jueves de 5 y media a 7 P. M., y los Viernes de 5 a 7 para las conferencias.

6.º Convocar a una reunión a los delegados por escuelas a fin de darles a conocer diversos asuntos de interés; y

7.º Expresar a todos los socios que los cursos gratuitos de idiomas extranjeros funcionan en la siguiente forma: Francés, los días Martes de 6 a 7 P. M., a cargo del señor H. Gatica. Inglés, curso inferior y medio, los días Sábados de 4 a 5 P. M., servidos por la señorita Mercedes Gálvez y señor Alejandro Rivadeneira, respectivamente.

Citaciones: Para hoy a las 5 P. M. se ha citado a asamblea general a los miembros de la Agrupación, a fin de resolver lo relacionado con la concesión del Club, el baile del próximo Domingo y demás asuntos pendientes.

—Mañana a las 5 1/2 P. M., sesionará el Directorio Departamental y el Viernes a las 5 1/2 ocupará la tribuna de la Asamblea el señor [illegible] Vicuña Fuentes.

EN EL LICEO DE APLICACION

LA SETIMA CONFERENCIA DE EXTENSION FUE DICTADA AYER POR EL PROFESOR DON LUIS MERINO ESQUIVEL

A la 7.a Conferencia de Extensión del Liceo de Aplicación asistió ayer tarde una gran concurrencia formada en su mayor parte por los alumnos del establecimiento con sus familias.

El profesor don Luis Merino Esquivel dictó una ley muy interesante conferencia sobre don Diego Portales.

En un discurso ameno, al mismo tiempo que preciso en los conceptos, describió la figura del gran Ministro; esbozó el escenario de sus actividades con las características especiales de hace 100 años más o menos; analizó la labor suya, etc.

Al final de su disertación fué muy aplaudido por los asistentes y felicitado por el Rector don Carlos Silva Figueroa y colegas asistentes.

Además de la conferencia se desarrolló un selecto programa literario-musical.

Entre otros números fueron muy aplaudidos los que estuvieron a cargo de las señoritas Adriana Codelis, Ester Saavedra, Laura Riquelme, Laura Vargas, Aída Laso Correa, y del señor Germán Berner. La jaz-band del Liceo ejecutó algunos buenos trozos de su repertorio.

Yo Fumo Cigarrillos
Reina Victoria
Arroz
Trigo
60 cts

ASOCIACION GENERAL DE PROFESORES.— Junta Ejecutiva — Hoy, a las 5 P. M. celebrará una importante sesión este organismo educacional. Los delegados que fueron a Rancagua, darán cuenta de la reorganización de la Agrupación de esa ciudad. Además, se dará cuenta de importantes entrevistas con ciertas autoridades del servicio; y se designará la fecha para la renovación de la nueva mesa directiva de la Junta. Se recomienda la asistencia, especialmente a los delegados señores: Manuel Martínez, Benjamín Ramírez, Flavio Acuña, Emilio Echeburú, Leandro Torres y Carlos Labarca.

BOY-SCOUTS

ACTIVIDADES SCOUTIVAS

El Cuerpo de Scouts de Santiago se prepara activamente a fin de realizar una hermosa recepción a la delegación Chilena que regresa de Dinamarca, después de haber representado dignamente a los Boy-Scouts de Chile en el Jamboree de Copenhague.

Se tiene noticias que la delegación arribará a esta ciudad el 7 u 8 de Noviembre próximo, y se ha acordado que el Domingo 9 tenga lugar en la elipse del Parque Cousiño una presentación del Cuerpo de Boy Scouts de la capital, en la cual las diversas Brigadas efectuarán un interesante porgrama de trabajos scoutivos; siendo uno de los números que que llamará más la atención, el desarrollo que hará el conjunto que viajó por Europa, bajo las mismas bases que sirvieron en la Concentración mundial.

Se aprovechará esta oportundad para investir a nuevas Brigadas, recibir el juramento de nuevos scouts y en general, dar ocasión a las distintas brigadas para que pongan de manifiesto el grado de instrucción que han alcanzado durante el presente año.

Proximamente daremos a conocer el programa completo que se llevará a efecto, en el cual actuarán 21 diversas brigadas de Santiago.

Se nota gran entusiasmo por concurrir a esta fiesta. Las entradas a tribunas serán pagadas y los fondos que se reunan tienen por objeto cubrir los gastos del monumento a la bandera que los scouts construyen en el Cerro San Cristóbal.

-BORAXOL-
El REY de los jabones

PUZZLE

SOLUCION PUZZLE N.o 10

A nuestro Puzzle N.o 10 publicado el 14 de Octubre nos llegaron 35 soluciones, todas malas.

Damos a continuación la solución buena del autor **señor Ocioso de Melipilla**, quien ya ha completado **cinco puzzles aceptados** y es acreedor al premio de diez pesos que está a su disposición en nuestra imprenta.

Solución

1. Ave de rapiña, Macagua.
2. Agitación repentina del ánimo, Emoción.
3. Hacer anotaciones al margen, Apostillar.
4. Falta de fuerzas, cansancio, Lasitud.
5. Corriente de los líquidos en el interior de un vaso, Osmosis.
6. Interjección, Pardiez.
7. Negligencia, Desidia.
8. Que adora los astros, Astrolatra.
9. Tela trasparente muy usada, Organdí.
10. Una fase de juegos de naipe, Encarte.

VERTICALES

11. Arbusto muy abundante en Filipinas, Macapil.
12. Roca grande, Peñasco.
13. Sulfuro natural de plata, Argirodita.
14. Ni muy cerca que te quemas ni muy lejos que te enfríes, Amistad.
15. Alfombra morisca, Zofralí.
16. Lo contrario del prólogo, Epílogo.
17. Peor que el aire, Desaire.
18. Que compra caballos para el Ejército, Remontista.
19. Roedor múrido, Nelomis.
20. Medida de capacidad, Azumbre.

PUZZLE N.o 11

Recibimos soluciones a nuestro número 11, durante toda la semana y su diagrama puede consultarse en "La Nación" del 21 del presente, o en los salones del Club de Ajedrez, Bandera 784.

CLAUSURA DE UN DIARIO LOCAL OBRERO EN TOCOPILLA

Ayer fuimos informados de que se había clausurado en Tocopilla la imprenta que edita el diario obrero "La Defensa" y el local social de la Federación Obrera.

A este respecto la Junta Ejecutiva de la Federación Obrera recibió ayer el siguiente telegrama:

"Tocopilla, 21. — Federación.—Ayer a la una de la tarde se clausuró la imprenta que edita el diario 'La Defensa' y el local de la Federación Obrera por orden de la autoridad".

Una comisión de la Junta se trasladó al Ministerio del Interior a poner en conocimiento del señor Ministro estos denuncios.

El Roldán les manifestó que impartiría órdenes inmediatas a fin de que se le remitieran todos los antecedentes sobre este asunto.

Sabemos que la Junta Ejecutiva Obrera se reunirá hoy extraordinariamente a fin de tomar nota de estas comunicaciones y según nos manifestó uno de sus miembros existiría una fuerte corriente de delegados que propiciarían la idea de hacer un movimiento general caso de que la situación se mantenga.

Por lo demás el secretario de la Junta envió en el día de ayer comunicaciones a todos los Consejos del país transcribiéndoles las notas de Tocopilla y manifestándoles que esperen los acuerdos de la Junta.

La Junta ha recibido también un telegrama diciendo que por orden del capitán Cristi se detuvo al director del diario mencionado el que fué encarcelado en seguida por el juez.

UN PERIODISTA OCTOGENARIO RECORRE LAS DOS AMERICAS

VIAJE DE ESFUERZO

El periodista don Zacarías Ruiz de Albornoz y su sec

Recibimos en la tarde de ayer una extraña visita. Apareció de improviso en nuestra oficina un anciano de aspecto decaído, vistiendo un raro traje de explorador, que contrastaba violentamente con el gesto venerable de su rostro.

Pidió con débil voz un vaso de agua y se arrellenó con dificultad en un sillón.

—Soy Zacarías Ruiz de Albornoz, acaso el periodista más viejo del mundo, y recorro América sólo y sin recursos alimentado por la ilusión de obtener un premio de 100 mil dólares ofrecido por "The New York Herald", al hombre de prensa mayor de 60 años que certifique haber visitado los dos continentes.

Eramos tres, sigue diciendo, Giuseppe Mosca, de "Il Poppolo" de Italia, Ernesto Richard, del "Correo" de El Plata y yo, en representación de la "Prensa Española" de Buenos Aires. Partimos hace tiempo de la Metrópoli argentina y, sólo queda empeñado en la terminación del viaje este humilde servidor de 80 primaveras..

Perdí de vista a mis compañeros en las selvas del Brasil y nada sé de ellos. Llegué a Chile con mala suerte, un artista compatriota mío que me acompañaba en calidad de secretario, abandonó su
turera en Concepción, y
redado en una compañía
quizá lo venció el cans
tió lo que es más prob
de improviso en su esp
gica atracción del tingla
dice el refrán: Moro v
En Santiago, la suerte
más risueña, abatido y
un día me recogieron, el
mi llegada, botado en
Recién salgo del hosp
pregunta nuestra sobre
de su resolución de segu
rostro cobró un gesto
voz enérgica, haciéndose
nunciado aún su acento
contestó: seguiré hasta
pocas fuerzas me qued
me faltan del todo.
jó en nuestro rostro
de estupor, pues termi
no olviden que soy ibero

Antes de irse, nos
mentos de Brasil, Para
tina, y finalmente Puni
Concepción, certificando
Lo vimos alejarse
impresionados, vacilante
ro decidido gesto, mien
ban en nuestro oídos su
"Seguiré hasta que caiga
Hermoso ejemplo del
su raza!

EL DIA DEL EJERCITO Y LA ARMADA

Hemos dado amplias informaciones relacionadas con las fiestas que se preparan para el Día del Ejército y de la Marina y en las cuales participarán tanto el Ejército como la Armada. Como lo hemos anunciado, estas fiestas se desarrollarán el Sábado en la tarde en el Club Hípico.

Ayer en la mañana llegó de Valparaíso el armamento mayor de la marinería que se usará en la presentación y en un tren especial que arribó en la tarde, llegó la presen-

[illegible] ría que [illegible] parte en las fiestas

tación de la marinería compuesta de doscientos cuarenta individuos. La Escuela Naval llegará el Viernes próximo.

Los premios al Heroísmo, que son cinco y que se distribuirán uno a un oficial de Ejército, otro a uno de la Armada, a un soldad
otros tantos marineros,
por la Liga Marítima de
y que serán distribuídos
ta, se exhibirán desde
vitrinas de Gath y Cha

Los suboficiales retirados del Ejército y Armada

La Excma. Junta de Gobierno nombró una comisión de militares y marinos para que estudiara las reformas que era menester introducir a las leyes que mejoran la situación del personal del Ejército y de la Armada.

Entre esas leyes figuran la que modifica la Caja de Retiro y Montepío, y la que aumenta los sueldos de dicho personal. En estas leyes no se ha tomado en cuenta para nada al personal retirado, que con justa razón, pide se subsane este olvido de parte del Gobierno.

Las policías y los ferrocarriles ya tienen incluídos en estas leyes a su personal retirado y sus pensiones son pagadas conforme a las nuevas leyes de sueldos.

La Excma. Junta de Gobierno o la comisión nombrada al respecto subsanarían esta deficiencia incluyendo en las leyes de Retiro y Sueldos al personal retirado del servicio con pensión en los beneficios que ellas proporcionan al actual personal en servicio activo.

Damos en seguida una exposición que nos ha hecho un miembro retirado de la Armada insinuando la siguiente idea:

Si no se pueden pagar las pensiones del personal retirado de jefes y oficiales del Ejército y Armada, que disfrutan más o menos de una buena pensión de retiro, inclúyase en dichas leyes al menos a los sub-oficiales del Ejército y de la Marina, que gozan de una miserable pensión de retiro según los años de servicios que les acuerda la mezquina escala de porcentaje de la Caja de Retiro, pues todos ellos o la mayor parte son viejos, achacosos o enfermos, imposibilitados físicamente para ganarse la vida, conforme a sus puestos en otras actividades; todos ellos contribuyen con igual porcentaje de sus pensiones al sostenimiento, mantención e incremento de la Caja de Retiro, tal como el personal en servicio activo.

Tiene la palabra el señor Presidente de la Excma. Junta de Gobierno, con respecto a la petición indicada que estimamos, que a la vez que es gracia, es también justicia incluir a los sub-oficiales retirados, tanto del Ejército como de la Armada, en los beenficios que acuerdan las leyes vigentes de retiros y sueldos al personal en servicio activo.

UN SUB-OFICIAL RETIRADO
Santiago, X 15 24.

EL GENERAL BRIEBA

Por decreto de fecha de ayer, se le concedió su retiro absoluto de las filas del Ejército al general de división señor Luis F. Brieba Arán, que hasta ayer atendía a la jefatura del Estado Mayor General del Ejército. El retiro de este alto jefe es con una pensión anual de 24 mil pesos correspondiente al sueldo de ese alto grado.

Se retira del Ejército este distinguido jefe, después de desarrollar una meritoria labor, en diversas reparticiones, demostrando en todas estas partes su sólida preparación, sus vastos conocimientos y su alto espíritu militar.

Como jefe del Estado Mayor General le cupo el alto honor de redactar el proyecto de re
de los servicios militares
que fué ley, siendo
Ministro de la Guerra

A MAYOR.—Fué ascendido
pitán señor Emilio
tacios, que continuará
servicios como sub
Escuelas de Tiro de

El Contra-Almirante Acevedo

Dijimos hace algunos días que el contralmirante señor Arturo Acevedo había iniciado su expediente de retiro.

Ayer quedó redactado el decreto que concede su retiro a este jefe naval y es posible que hoy lo firme el Presidente de la Junta de Gobierno.

Ascensos en la Armada

Con motivo del retiro del contralmirante señor Acevedo se producirá un movimiento de ascenso en la Armada.

Según hemos sabido, ascenderá a la vacante que dejará el contralmirante Acevedo, el capitán de navío señor Carlos Work y a navío el de fragata señor Luis Escobar, actual ayudante del Ministerio de Marina.

Sueldos del Ejército Armada

Se encuentra redactado
to de decreto-ley que
Ley de Sueldos del
la Marina, en la forma
dimos a conocer en una
informaciones pasadas.
Explicando el motivo
en el pago de los nuevos
ha dirigido una circular
versos cuerpos el
RETIRO. — Se ha
retiro absoluto del
ronel d Ernesto Me
con $ 20.4 anuales
y [illegible] activas de
gada por haber cumplido
quisitos necesarios.
También se concedió
absoluto al mayor don
to Bunster con 12,500

AYER FUERON SUSPENDIDOS DE SUS PUESTOS EL DIRECTOR Y EL SUB DIRECTOR DE CORREOS Y TELEGRAFOS

LA MEDIDA FUE ACORDADA POR EL INSPECTOR DE OFICINAS FISCALES, SEÑOR ENRIQUE OVALLE CASTILLO, QUIEN COMPROBO IRREGULARIDADES QUE AFECTAN PRINCIPALMENTE AL SUB - DIRECTOR DEL RAMO

En nuestra edición anterior, anticipamos la noticia de que en el Consejo de Gabinete celebrado en la tarde del Lunes, el Director General de Contabilidad, don Valentín Magallanes, había dado cuenta a los Miembros de la Junta de Gobierno y a los secretarios de Estado, de la marcha de las investigaciones que practicaba en las oficinas de Correos y Telégrafos.

El señor Magallanes en esta reunión, como lo dijo "La Nación", manifestó a los miembros del Gobierno que a medida que avanzaban las investigaciones, se abrían camino irregularidades de no menor gravedad que las ya conocidas por el público y que estas inconveniencias afectaban tanto a los servicios de telégrafos como a los de correos.

El Director de Contabilidad, en esta reunión expresó que muchas de esas irregularidades estaban comprobadas, justificando la medida que la ley de 20 de Enero de 1883 faculta a la Dirección para establecer, esto es: la suspensión de los funcionarios o empleados que resulten implicados en las irregularidades que comprobare.

Ante esta situación, el señor Magallanes expresó que atendidas las disposiciones legales, en la mañana siguiente, esto es ayer, procedería a suspender al Director y al sub-Director de Correos y Telégrafos, señores Enrique Vergara Robles y Luis Silva Briones.

Terminada esta reunión, el Director de Contabilidad, continuó estudiando con el inspector de oficinas fiscales, señor Ovalle Castillo, los antecedentes acumulados y en la mañana de ayer, el inspector señor Ovalle suspendió de sus funciones a los dos jefes nombrados.

La primera edición de "Los Tiempos", dió a este respecto una amplia información, anticipando al público esta noticia, la que, como decimos, ya era esperada por las informaciones de "La Nación".

SE ENTREGA AL GOBIERNO LA RESOLUCION DE LA DIRECCION GENERAL DE CONTABILIDAD

En los precisos momentos en que "Los Tiempos", se vendía ya al público, el Director de Contabilidad señor Magallanes, acompañado del inspector de Oficinas Fiscales señor Ovalle Castillo, llegaban al Ministerio del Interior, para entregar al señor Roldán las comunicaciones en que se adoptaba la resolución de suspender a los señores Vergara Robles y Silva de sus cargos de Director y Sub-Director de Correos y Telégrafos.

Momentos más tarde, la 2.a edición de "Los Tiempos", anticipaba también, el contenido de las comunicaciones en que se fundamenta la resolución de la Dirección General de Contabilidad y que copiamos a continuación:

Santiago, a 21 de Octubre de 1924.

En la visita de Inspección que practico en la Oficina Central del Telégrafo del Estado, he podido comprobar que don Luis Silva Briones Sub-Director del Servicio, es dueño de dos propiedades ubicadas en la calle de Chacabuco de esta ciudad y signadas con los números 1395 y 1373.— La primera de dichas propiedades aparece arrendada por el término de 9 años para almacenes de la Dirección General, según contrato celebrado con don Carlos García Campos, el 5 de Setiembre de 1918.— Posteriormente, en 1919, el señor Silva, se hizo dueño de ella.

La segunda, o sea la asignada con el N.o 1373, fué adquirida por el señor Silva el año 1920 y por medio de su hermano, don Leopoldo Silva que figura en el contrato la dió en arrendamiento al Telégrafo del Estado para Sucursal de su Almacén, el 24 de Setiembre de 1923.

En esta última propiedad se han efectuado durante el presente año trabajos de importancia que demandaron la inversión de una apreciable suma de dinero y que, aparte de no encontrarse justificados, el gasto no obtuvo autorización alguna gubernativa.

Este hecho, que reviste excepcional gravedad, unido a la profunda desorganización que ha podido constatarse en las líneas generales del servicio, en el cual no ha imperado sino una voluntad, debido a que todas las prerrogativas directivas, de administración, inspectivas y controladoras, se encontraban reunidas por el reglamento en una persona; me impone el deber, en cumplimiento de las facultades que me otorga la Ley de 30 de Enero de 1883, de suspender, en primer término, del desempeño de sus funciones, al Director General, señor Enrique Vergara Robles, que como jefe jerárquico ha descuidado, no tan sólo en este caso sino en numerosos otros, el control y fiscalización estricta que le correspondía ejercitar, introduciendo con este sistema en el régimen interno de esa repartición la más absoluta anarquía.

Igual medida, pero con el carácter de provisoria, he tomado con respecto al Sub-Director don Luis Silva Briones, quien se encuentra personalmente ligado a las irregularidades que he señalado respecto al arriendo de las propiedades y construcción de un galpón sin la debida autorización.

El señor Silva ha prometido poner a disposición de la Dirección General de Contabilidad, en un plazo perentorio, los antecedentes que obran en su poder, para no proceder en definitiva sin oirlo.

En consecuencia, ruego a Ud. se sirva solicitar de la Exma. Junta de Gobierno, la aprobación de esta medida que el infrascrito ha tomado, previa la consulta respectiva. — Dios gue. a Ud. — (Fdo.).— **Enrique Ovalle Castillo."**

El Director de Contabilidad, por medio de la siguiente nota, puso el informe en conocimiento del Gobierno:

"Al señor Secretario de Estado en el Departamento de lo Interior. — Santiago, a 21 de Octubre de 1924. N.o 328.

Original elevo a conocimiento de US. el oficio del señor Inspector de Oficinas Fiscales, don Enrique Ovalle Castillo, en el que da cuenta de haber suspendido, en uso de sus atribuciones, al Director General de Correos y Telégrafos, don Enrique Vergara R., y en carácter de suspensión provisoria al sub-Director del mismo servicio, don Luis Silva.

El sub-Director, señor Silva, ha prometido presentar la documentación que a su juicio justifica sus procedimientos, de acuerdo con el reglamento del servicio, y esta Dirección los eleva a conocimiento de US., para la resolución que US. estime más conveniente sobre la situación del señor Silva. — (Fdo.).— **Magallanes M."**

LA RESOLUCION DEL GOBIERNO

Arbitradas las medidas por la Dirección de Contabilidad, en conformidad con la ley del año 1883 el Ministerio del Interior, después de conocer el contenido de las comunicaciones que copiamos más arriba, dirigió una nota al señor Magallanes, acusando recibo de ellas.

A CARGO DE QUIEN QUEDARAN ESTOS SERVICIOS

Alejados de sus respectivos cargos, el Director y el sub-Director de Correos y Telégrafos, han sido muchos los comentarios del público acerca de la persona que quedará a cargo de estos servicios.

A este respecto, han sonado diversos nombres de personas que irían interinamente a hacerse cargo de las funciones de Director.

Entre estos nombres se han dado los de los señores Silverio Brañas, Carlos Dinator y Jorge Gaete Rojas. Sobre este particular, estamos en situación de poder informar a nuestros lectores, que todavía no hay resolución alguna sobre la materia.

Para el despacho de los asuntos de carácter urgente que se presenten hoy, se nos ha dicho que serán despachados por el funcionario a quien corresponda la subrogación en conformidad a la Ley de Correos, previo Visto Bueno del Director de Contabilidad o del Inspector Fiscal.

EL FERIADO DEL Sr. VERGARA ROBLES

Casi simultáneamente con la suspensión del Director señor Vergara Robles, ha comenzado ayer a tramitarse el decreto supremo que le concede su feriado, y que fué solicitado hace algunos días para dejar en libertad de acción a los Inspectores Fiscales.

En este decreto se deja establecido que el Director General de Contabilidad, intertanto se resuelven las dificultades pendientes, quede a cargo de la dirección superior de los servicios de correos y telégrafos.

CONTINUARAN LAS INVESTIGACIONES

Las investigaciones en ambas ramas de este servicio público continuarán hasta que se les dé completo término.

Para asegurar el completo éxito de las gestiones, se han adoptado diversas medidas, como ser recoger todas las llaves que tienen los empleados de las distintas oficinas, a fin de que las labores diarias se efectúen bajo la inmediata supervigilancia y control de los inspectores señores Ovalle Castillo y Bulnes Calvo.

CON UN ALTO JEFE DE LA DIRECCION GENERAL DE CORREOS Y TELEGRAFOS

Tan pronto se dió a la publicidad el oficio del Inspector de Oficinas Fiscales señor Ovalle Castillo, y de la nota por la cual el Director de Contabilidad envió aquel al Secretario de Estado en el Departamento del Interior, tuvimos oportunidad de conversar con uno de los altos jefes de la Dirección General del servicio, quien refiriéndose al contenido de ese oficio, nos expresó lo siguiente:

—En el informe a que ustedes se refieren, el Inspector de Oficinas Fiscales, señor Ovalle Castillo, expone el hecho de que el Sub-Director del servicio, don Luis E. Silva Briones, es el propietario de los locales que ocupan los almacenes del Telégrafo y establece, basándose en ello, la responsabilidad del Director General señor Vergara, quien ha descuidado la fiscalización que le correspondía en el orden interno del ramo, como lo indica la irregularidad indicada y muchas otras que se darán a conocer una vez que se eleve a la consideración del Gobierno el informe completo de la visita de inspección.

He de referirme, pues, al cargo concreto que se contiene en el informe del señor Inspector de Oficinas Fiscales.

Siendo Director del servicio don Luis Eduardo Cifuentes, el señor Silva, actual Sub-Director y en aquel entonces secretario de la Dirección de Telégrafos, adquirió una propiedad en la calle Chacabuco que, como dice el propio señor Ovalle Castillo, estaba ya arrendada a los almacenes del Telégrafo. El contrato celebrado fija un plazo de 9 años, de los cuales hasta la fecha han trascurrido apenas 6 años.

Una vez que se iniciaron los trabajos de construcción de los nuevos conductores telegráficos al norte, el local del almacén del Telégrafo se hizo estrecho para contener los numerosos materiales adquiridos y que debían mantenerse depositados en esta capital.

Se pensó entonces— nos expresa nuestro informante — en arrendar un nuevo local en que se mantuvieran guardados.

En aquella oportunidad y después de muchas búsquedas se llegó a la conclusión de que lo más conveniente para el servicio era arrendar la propiedad contigua, ya que en esas condiciones dichos elementos estarían bajo la vigilancia del mismo guarda almacenes, sin entrar por este capítulo en un mayor gasto.

Por otra parte, tal medida representaba una economía por el capítulo de transportes.

Con anuencia del Ministro del Interior en aquel entonces don José Maza, se arrendó el local contiguo y se construyeron los galpones necesarios para la conservación de ese material.

Si en realidad no fué correcto el proceder, los antecedentes establecen bien claramente que el interés fiscal ha sido mantenido en todo momento y no da margen, en mi concepto, a la grave medida adoptada en contra del Director General funcionario que cuenta con más de 25 años en el ramo y tiene una magnífica hoja de servicios.

Es discutible todavía, nos expresa el jefe en referencia, la procedencia de la medida adoptada desde el momento en que el señor Bergara hacía uso de licencia. Estando alejado ya voluntariamente del servicio, no era preciso dicha suspensión.

LA COMISION DE PUERTOS

SE REUNIO AYER PARA ESTUDIAR EL PROYECTO DE EXPLOTACION DEL PUERTO DE VALPARAISO

En la tarde de ayer, bajo la presidencia del administrador de la Aduana de Valparaso, se reunió la Comisión de Puertos, con la asistencia de los señores: Javier Herreros, administrador del puerto de Valparaíso; y de los señores: Alberto Fuentes, Rubén Dávila y Jorge Lira.

El principal objeto de esta reunión era ocuparse del proyecto de explotación del Puerto de Valparaíso, presentado por el señor Herreros.

A petición del señor Marcos Walton, Superintendente Interino de Aduanas, se acordó postergar la resolución de este asunto hasta el Lunes próximo, debiendo, mientras tanto, estudiarlo la Comisión conjuntamente con la Junta Local del Puerto.

Después de considerarse algunos asuntos relacionados con el arrendamientos de playas, se levantó la sesión.

LOS CAMPEONATOS DE CHILE DE LAWN-TENNIS

AYER SE VERIFICA EL SORTEO DE LAS DISTINTAS COMPETENCIAS SE INICIARAN EL PROXIMO SABADO EN LAS CANCHAS DEL CLUB SANTIAGO

El Sábado próximo se iniciarán los campeonatos de Chile que anualmente verifica el Club de Lawn Tennis Santiago, autorizado por la Asociación de Lawn Tennis de Chile.

El concurso de este año promete alcanzar especial brillo, atendiendo a las numerosas inscripciones en los principales concursos.

En la tarde de ayer se verificó el sorteo de las distintas competencias, cuyo resultado consignamos a continuación:

SINGLES PARA CABALLEROS

1. Luis Harnecker v. José Dalgarrando.
2. A. Astaburuaga v. A. Vergara.
3. R. Conrads v. H. Müller.
4. V. Molinos v. G. Condon.
5. Schonherr v. Ferrer.
6. L. Page v. C. Urrutia.
7. Armando Band v. A. Bascuñán.
8. A. Casanova v. C. Ossandón.
9. Manuel Bascuñán v. L. Subercaseaux.
10. A. Schbegel v. Arturo Ossandón.
11. Manuel Rojas v. Carlos Doren.
12. Oscar Obrecht v. M. Hondl.
13. F. Bierwirth v. H. Hentchel.
14. Sidney Harris v. Alfredo Arrate.

Los hermanos Torralva no harán acto de presencia en el certámen.

SINGLES PARA SEÑORITAS

1. Inés Harnecker v. Victoria Pérez.
2. Señora Heynes v. ganador señorita Brunton-Rebeca Izquierdo.
3. Teresa Ossandón v. Elena Jenscke.
4. M. Dorr v. ganador partido anterior.
5. María Lyon Edwards v. ganador anterior.

DOBLES PARA CABALLEROS

1. Doren-Contrucci v. Bascuñán Harres.
2. Bierwirth-Conrads v. ganador anterior.
3. Condon-Müller v. Schonherr-Ferrer.
4. Salbach-Webb v. Urrutia Molinos.
5. Astaburuaga - Bascuñán v. Schlegel-Rojas.
6. Obrecht-Arrate v. Contreras-Vergara.
7. Ossandón Hermanos v. Mac-Clure-Landa.

DOBLES PARA SEÑORITAS

1. Inés Harnecker-Teresa Ossandón v. señora Haynes-J. Brunton.
2. Rebeca Izquierdo-Elena Jenscke v. ganador anterior.

DOBLES MIXTOS

1. Victoria Pérez-Humberto Contreras v. María Lyon-Roberto Mac-Clure.
2. Elena Jentscke-Lionel Page v. esposos Arrate.
3. Ossandón hermanos y. Inés Harnecker-Raúl Obrecht.
4. L. Aldunate-A. Casanova v. E. Jerez-Guillermo Condon.
5. M. Ried-Harris v. esposos Astaburuaga.
6. Rebeca Izquierdo-H. Müller v. ganador anterior.

NIÑOS MENORES DE 10 AÑOS

José Arteaga v. ganador Pablo Ossandón-Germán Harnecker.

E. Breschiani v. ganador A. Salas-Miguel Ossandón.

COPA COVARRUBIAS

Ernesto Varas v. Héctor Ovalle.

Carlos Ibáñez v. ganador Daniel Sánchez-Humberto Luco.

Orlando Morán contra un representante de la Armada.

F. Conlledo contra ganador Ramón Cañas-Oscar Coddon.

NIÑAS MENORES DE 16 AÑOS

María Hurtado v. M. L. Salas.

F. Salas v. Teresita Lyon.

COPA EMBAJADOR

1. Guillermo Salas
2. Hernán Rodríguez.
3. Elías Deich.
4. Enrique Rojas.
5. Jorge Ossandón.
6. León Subercaseaux.
7. Jorge Laurence.
8. Arturo Munnich.
9. Arturo Lyon C.
10. Ramón Pérez.
11. Arturo Ossandón.
12. F. Astorquiza.
13. José Lyon.
14. Guillermo Ferrer.
15. Eduardo Silva.
16. R. Fritis.
17. F. Vives.
18. De la Armada.
19. Eduardo Zamora.
20. Nicasio Miranda.
21. Humberto Contreras.
22. Alfredo Arrate.
23. Ventura Huerta.
24. Hernán Herrera.
25. Ramón de Amesti.
26. Juan Meyer.
27. Ladislao Zamora.
28. Alfredo Vergara.
29. Alfonso Casanova.
30. Jorge Gayán.
31. Carlos Saenger.
32. Ernesto Salbach.
33. Egon Schonherr.
34. Gilberto Anwandter.
35. Roberto Ossandón.

El handicap se dará a conocer después de la reunión de mañana.

CLUB DE AJEDREZ DE CHILE

Campeonato Curicó v. Talca

El señor Luis Miño, campeón provincial de Curicó en el Torneo Nacional de Ajedrez organizado por "La Nación" nos comunica que acepta un match, con el campeón provincial de Talca señor Samuel Marchant Hurtado.

El señor Samuel Marchant Hurtado nos comunica que acepta jugar un **match** con el señor **Luis Miño**, de Curicó.

La partida tendrá lugar en la ciudad de Curicó y en día festivo.

Próximamente el **Club de Ajedrez de Chile** fijará las bases y fecha de este torneo.

Maximiliano Ossandón, Curicó.— Agradeceremos a usted se sirva aceptar ser árbitro junto con señora Blanca R. de Trewhela en el campeonato Talca v. Curicó y hacernos las publicaciones del caso; remitiremos a usted las bases.

Arbitros y organizadores de Torneos Provinciales

Se advierte a los ajedrecistas de todo el país que los socios provinciales del Club de Ajedrez de Chile, serán los dirigentes y árbitros de todo campeonato que se organice, o deseen organizar y ponerse en comunicación con el secretario del Club, casilla 641, calle Bandera 784.

La acción del Club de Ajedrez es de veinte pesos y los accionistas provinciales no pagan cuota mensual, teniendo iguales derechos a los de Santiago.

UNA GRAN ASAMBLEA DE LA ASOCIACION DE EMPLEADOS DE COMERCIO

Anoche se llevó a cabo, como habíamos anticipado, en ediciones anteriores, la Asamblea Plena de constitución de la Asociación de Empleados de Santiago.

Una concurrencia numerosa, en que notamos personas distinguidas del comercio metropolitano, se congregó en el amplio salón de la Sociedad.

Las finalidades son, en síntesis, la consecusión del mejoramiento económico de los empleados, clase olvidada por las leyes, siguiendo la evolución que ha marcado la ley dictada recientemente, o ir tras la protección a base del derecho.

Se vertieron opiniones francas y decididas acerca de la seriedad con que se rodea la acción, y la inteligencia con que se trata de ir en cuanto concierne a los factores que pudiera rozarse.

Existe el anhelo de congregar a todos los empleados, y promover la celebración de un Congreso de Empleados de Chile que será el organismo genuinamente representativo de las fuerzas vivas de este gremio numeroso.

FEDERACION DE EMPLEADOS PARTICULARES

LA SESION ORDINARIA DEL VIERNES Y ADHESIONES DE PROVINCIAS

Para el Viernes a las 9 P. M. se cita a los federados a la sesión ordinaria que se efectuará en los salones de la Asociación de Contadores de Chile, situados, como se sabe, en los subterráneos del rascacielo Ariztía, con entrada por las calles de La Bolsa y Nueva York.

En esta asamblea se dará comienzo a la discusión de los estatutos que ya han sido el borados por la comisión encargada de ellos. Se tratratrán también asuntos interesantes de carácter interno y que son necesarios para la buena marcha de la Federación.

Como esta asamblea es de carácter interno, sólo se permitirá la presencia de los federados, a los que se les exigirá presenten a la entrada su respectivo recibo de incorporación, para los que deseen ingresar esa noche y tomar parte en los debates estará abierto el libro de registros a la entrada del salón.

ADHESIONES RECIBIDAS

Desde Coquimbo se ha recibido el siguiente telegrama: "Federación de Empleados Particulares, San Diego 291.—Santiago.

Coquimbo, 20 Octubre. — Nos es grato comunicarles nuestra entusiasta la adhesión a la gran obra emprendida por ustedes.

Les agradeceremos nos envíen periódicos y elementos de propaganda casilla Comité Empleados Particulares de Coquimbo.

Desde Larraín Alcalde se ha recibido otro telegrama en las mismas condiciones que el anterior.

A LAS SOCIEDADES DE EMPLEADOS DEL PAIS

Se les ruega a las instituciones de empleados del país envíen sus direcciones para los efectos relacionado con el Congreso Nacional de Empleados que se efectuará en esta capital en Enero próximo.

La dirección de esta Federación es: San Diego N.o 291, casilla 5068, Santiago.

Hoy se deben reunir en nuestro salón social las siguientes comisiones: Comisión de Fiestas, Comisión de Congreso y el Comité Directivo. La hora es a las 9 de la noche.

HOY-EN GATH & CHAVES:
Artículos de Paquetería a precios de Gran Liquidación
Excelentes oportunidades para las señoras.
En el 4° piso continúa con éxito la venta extraordinaria de Artículos de
Menaje, Bazar, Sanitarios y Tapicería
Interesantes rebajas de precios en artículos de VALIJERIA

BORLAS de seda, en colores, c|u., desde $ 0.10
BORLAS negras de mostacilla, tamaños diversos, c|u., desde $ 0.20
APLICACIONES negras y en color, para adornos, c|u., desde $ 1.20
CORDONES de seda, en colores; el metro, desde $ 0.20
SOUTACHES y cordones de seda, en colores; el metro, desde $ 0.05
TRENCILLAS de lana, y soutache metálico; el metro, desde $ 0.10
TRENCILLAS de seda, colores surtidos; el metro, desde $ 0.60
FLECOS de seda, distintos tipos y colores y trencilla negra ciré; el metro, desde $ 1.50
GALONES de fantasía, en negro y colores para adornos; el metro desde $ 2.50
CINTAS lavables de pura seda, para ropa blanca; el metro, desde $ 0.45
CINTAS de gros para lazos, en distintos anchos y colores; el metro, desde $ 1.00

EN CINTAS:
TULES para la cara, por metro, en negro y colores, distintos dibujos; el metro, desde $ 1.50
TUL Chantilly de seda, ancho 150 ctms., en colores surtidos, el metro $ 13.80
TUL griego de algodón, en blanco solamente, especial para cuello y pechera, ancho 90 centímetros, el metro $ 7.80
ENCAJES anchos, en hilo y seda, blancos, negros y colores; el metro, desde $ 13.80
VELOS para novias, en tul, bordados, tamaño 200x200 ctms., c|u., desde $ 19.50
ENCAJES de bolillos verdadero, diversos anchos y dibujos; el metro, desde $ 0.45
ENCAJES de valencianas, imitación Irlanda, para ropa blanca; según ancho, el mero, desde $ 1.00
ENCAJES Irlanda, verdadero, distintos anchos, entredoses y orilla; el metro, desde $ 2.10

EN VALIJERIA:
PERCHAS de alambre, norteamericanas, desde $ 0.65
ALCOHOL sólido, el tarro $ 1.50
THERMOS de 1|2 litro, envase esmaltado, desde $ 7.90
THERMOS de 1 litro, envase esmaltado, desde $ 15.90
HAMACAS de colgar, hermoso surtido, desde $ 26.40
ESTUCHES neceser, espléndido surtido, desde $ 33.00
SILLAS para playa o jardín, respaldo tapizado, desde $ 34.80
BAULES ingleses de fibra, modelo cómodo, desde $ 160.00

ARTICULOS FOTOGRAFICOS
PLACAS fotográficas Imperial, etiqueta verde S. S., desde $ 3.00
SOBRES de papel "Velox", carbón, contraste, de 12 hojas, desde $ 1.75
PAPEL Iris 13x18, sobres de hojas, a $ 6.00
Ademas ofrecemos a precios convenientes: Máquina Kodak, Ensignette, Cameo, Vest Pocket. Papeles y Placas de todas las marcas. Películas y Film-Pack, etc., etc.

EN PAQUETERIA:
NAVETAS de madera, para hacer frivolité, c|u. $ 0.10
BROCHES de gancho, blancos y negros, la docena $ 0.15
Broches de presión, blancos y negro, la docena $ 0.20
AGUJAS en carteras de papel, varios tamaños de agujas, c|u. $ 0.30
PAVILO blanco, en piezas de 10 metros, la pieza $ 0.30
ALFILERES de gancho, blancos y negros, en cartones surtidos de 1 docena, el cartón $ 0.30
CROCHET de acero "Roma", para tejer en hilo, c|u. $ 0.30
BOLILLOS de madera, para hacer encajes, c|u. $ 0.15
RULETAS para tizar, especiales para sastres o modistas, c|u. $ 0.50
SEDAS en carretillas para coser, varios colores, la carretilla $ 0.40
SEDA Nacrita, en ovillos, de 10 gramos, varios colores, el ovillo $ 1.30
ALFILERES negros para toilette, cajitas con 6 docenas de alfileres, tamaño surtido, la caja $ 1.50
BOTONES de pasamanería, en colores, docena $ 0.20
BOTONES de paramanería, negros, varios tamaños y modelos; la docena, desde $ 0.60
LOS MISMOS, en otros tamaños, la docena $ 0.90
BOTONES Ancla, dorados, para trajes de niños, la docena $ 1.20
BOTONES de fantasía, gran diversidad de colores y modelos; la docena, desde $ 0.50
ESTERILLA blanca para bordar, ancho 60 centímetros, el metro $ 2.80

EN ZAPATERIA HOMBRES.
OFERTA ESPECIAL DE CALZADO
"Hanan & Son"
Artículo norteamericano de fama mundial, el par
$ 130.-

Gath & Chaves, Ltd.

Longines
RELOJ DE PRECISION
Pídalos en las buenas relojerías

Se Afilan.
$ 1.30 docena.

EL INCOMPRENSIBLE DESAPARECIMIENTO DE LUCINDA

DESDE VALPARAISO EMPRENDE VIAJE A SAN FERNANDO, SE HOSPEDA DOS DIAS EN EL HOTEL HISPANO AMERICANO DE LA CALLE SAN DIEGO DE ESTA CAPITAL Y DESDE ESE TIEMPO NO SE SABE UNA PALABRA MAS DE ELLA

Su marido se traslada a Santiago y hace el denuncio del caso a la justicia

Francisco Valdés Escobar, guardián 3.o de la 7.a comisaría de Valparaíso, se ha trasladado del puerto a esta capital siguiendo las huellas de su mujer Lucinda Carvajal Arcos, de la cual no ha tenido noticias desde el 24 del mes pasado.

Ignora el guardián Valdés lo que le puede ocurrir a su esposa que le pidió autorización para hacer un viaje a San Fernando, donde se encuentran los suyos y de donde le han telegrafiado que Lucinda no ha llegado a esa ciudad.

Alarmado ante este misterioso desaparecimiento de su esposa, Valdés Escobar se ha trasladado a esta capital con el objeto de buscarla y poder establecer si ha sido víctima de alguna desgracia o si se ha ausentado hacia otra parte por su propia voluntad.

Y aquí lo tenemos interrogando por todas partes si han visto a Lucinda, pero sin obtener respuestas satisfactorias.

EL VIAJE DE LUCINDA

Como decimos al comenzar, Lucinda es mujer del guardián Francisco Valdés Escobar con el que reside en el puerto de Valparaíso en compañía de una hijita de ambos de cuatro años.

Un buen día del mes pasado se le ocurrió a Lucinda pedirle autorización para trasladarse a San Fernando con el objeto de visitar a sus parientes a quienes no veía desde hacía algún tiempo.

Valdés no se opuso al pedido de su mujer y ésta empezó los preparativos para su viaje.

Y el 23 de Setiembre último se embarcó en el Puerto con destino a esta capital para seguir después al pueblo donde debía dar término a su viaje, en compañía de su hijita y una vez que se hubo despedido de su marido.

El bueno de Valdés les deseó feliz viaje y se quedó esperando el telegrama convenido en el que le anunciaría su arribo a la capital de la provincia de Colchagua.

EL TELEGRAMA CONVENIDO NO LLEGA

Pasaron los días y aún las semanas y el guardián Valdés no recibía ningún telegrama.

¿Qué le podía haber ocurrido a Lucinda que no telegrafiaba anunciando su arribo a San Fernando?

¿El aburrimiento del viaje, alguna enfermedad imprevista o algún inconveniente insubsanable?

Sin embargo todo debía tener algún término y el telegrama o la carta explicando las causas de este olvido o de esta tardanza debía de haber llegado ya a su poder.

Y a pesar de que los días transcurrieron con una rapidez alarmante para el marido intranquilo, éste no recibía la menor noticia de su esposa.

No le quedó otro camino que telegrafiar para San Fernando y la contestación no se dejó esperar. Desde esa ciudad se le anunciaba que Lucinda no había llegado por esas tierras ni había escrito explicando su viaje.

Entonces una terrible sospecha cruzó por la mente del guardián Valdés quien se apresuró en trasladarse a esta capital en busca de informaciones.

EN EL HOTEL HISPANO AMERICANO

Una vez en esta capital, el guardián Valdés trató por todos los medios a su alcance imponerse de lo que había hecho Lucinda en su paso por esta ciudad.

Sus investigaciones le permitieron comprobar que se había hospedado los días 24 y 25 en el Hotel Hispano Americano ubicado en San Diego pasado Alonso Ovalle.

Pero después de esos días no se había visto más a Lucinda en el Hotel ni allí se sabía qué camino siguió.

Valdés quedaba nuevamente en las mismas.

¿Adónde se había dirigido Lucinda con su pequeñuela después de haber abandonado el Hotel Hispano Americano de la calle de San Diego?

Otro misterio impenetrable para el marido que fué incapaz de poder descifrar.

No le quedó entonces otro recurso que recurrir a la policía y con este fin se dirigió a la 3.a comisaría donde expuso su caso.

Aquí se atendió el reclamo del guardián y la justicia ya tiene noticias del desaparecimiento de Lucinda.

EN BUSCA DE LUCINDA

El juez del crimen que recibió el denuncio respectivo ordenó a la Sección de Seguridad que practicara algunas investigaciones para dar con el paradero de la mujer de Valdés y de su pequeña hija.

El guardián Valdés también se presentó a esa repartición policial con el mismo fin y allí dió las explicaciones que creyó más necesarias para ayudar a la investigación.

Pero atando cabos y tomando en consideración algunos detalles que habían pasado desapercibidos para él en los primeros momentos, ya no estima que Lucinda sea víctima de alguna desgracia sino que cree que en lugar de dirigirse a San Fernando se haya ido a otra parte en busca de mejor suerte.

Y tal vez llevando esta creencia el guardián Valdés ha regresado a Valparaíso donde sus ocupaciones lo esperan.

¿Y Lucinda?

Alguna vez se conocerá su escondite y entonces se podrá descorrer el velo de su misterioso desaparecimiento.

FABRICACION DE
CAJONES y JABAS
De todas clases, hace
"LA REPUBLICA"
Barraca y Fábrica
DOMEYKO 2354 O-23

Un gravísimo incidente en el camino del Carrascal

En una casa ubicada en el camino del Carrascal, en las inmediaciones del puente Lo Velásquez, ocurrió antenoche un grave incidente entre carabineros y paisanos que sólo vino a terminar cuando todos los que tomaban parte en él se encontraban gravemente heridos.

Este hecho ha sido considerado de tanta gravedad por el juez del crimen de turno, señor Marcos Aguirre, que ayer en la tarde se trasladó a ese lugar en compañía del sub-Comisario de investigaciones, señor Ernesto Ortiz, a fin de interrogar de cerca a los heridos que permanecen en sus casas y de imponerse personalmente de la forma cómo se originó.

El juzgado tuvo conocimiento de estos sucesos por un parte de los carabineros acantonados en ese radio, los cuales pusieron a su disposición a varios de los individuos que aprehendieron durante la reyerta.

He aquí cómo se produjo el incidente, según las informaciones que hemos podido obtener de los detenidos.

CELEBRANDO UN CUMPLEAÑOS

En la casa del camino del Carrascal ya indicada, vive don Cicerón Flores, quien celebraba con numerosos amigos el cumpleaños de su esposa.

Como a las 10 de antenoche ya la fiesta estaba por teminarse, pues ya se habían retirado varios visitantes en un camión que tenían con ese objeto.

La fiesta la habían celebrado con todo entusiasmo sin que hubiese ocurrido ningún incidente desagradable, hasta ese momento en que se produciría la batahola más fenomenal de que hay memoria en esos contornos.

Según la dueña de casa, que fué interrogada por el juez del crimen, señor Marcos Aguirre, a eso de las 10 de la noche, y en circunstancias que se hallaban allí Cicerón Flores, su esposo; Eliseo Leiva, Margarita López, el marido de ésta y varios más, llegaron cuatro carabineros en estado inconveniente.

Salió la dueña de casa a recibirlos, lo que aprovecharon los carabineros para preguntarle dónde estaba la chiquilla que cantaba.

La esposa de Flores les contestó que ya se había retirado con las demás visitas en el camión que seguía viaje a la capital, pero que tenía un trago de licor si querían servirse.

Y este ofrecimiento fué el que originó la terrible reyerta de la que aún no se reponen los actores que tomaron parte en ella.

UNA BATAHOLA INFERNAL

Uno de los carabineros en vez de recibir o agradecer el ofrecimiento de la dueña de casa, levantó la mano y le asestó una terrible bofetada, que según la informante, la hizo ver estrellas de todos tamaños.

Ante este proceder, intervinieron los demás que se hallaban en la casa dando comienzo a una de bofetadas, silletazos, golpes de carabina, disparos de armas de fuego, etc., etc., que daba miedo.

Allí todos estaban enfurecidos: los dueños de casa con los carabineros, y éstos con los visitantes, y todos los cuales se repartían golpes a diestra y siniestra.

Cuando ya no hubo uno sólo de los combatientes en pie, vino a darse por terminada la pendencia, y entonces los carabineros pudieron aprehender a los paisanos y conducirlos al cuartel, mientras algunos se escapaban en dirección a sus domicilios.

La jornada había sido sangrienta. Entre los presos se hallaban dos individuos muy graves, y uno de los carabineros, llamado Manuel Negrete, sufría los efectos de una conmoción cerebral, por lo que se encuentra hospitalizado en la Asistencia Pública.

Por otra parte, el dueño de casa, Cicerón Flores y su mujer, Margarita López y su marido, y Eliseo Salas, presentaban gravísimas contusiones debido a los culatazos que con las carabinas les propinaron los soldados.

LA VISITA DEL JUEZ SEÑOR AGUIRRE

Como decimos al comenzar, el juez señor Aguirre se trasladó ayer al lugar de la escena con el objeto de imponerse personalmente de los hechos y conocer su gravedad en vista del reclamo que le expusieron los detenidos que fueron interrogados en el tribunal.

El señor Aguirre se trasladó a la calle de Almirante Barroso N.o 861, donde se encuentran algunos de los heridos y a quienes interrogó acerca de al forma cómo se había producido el grave incidente.

Después se dirigió al Carrascal, donde visitó el teatro de la lucha y donde interrogó a los dueños de casa.

También interrogó a los carabineros, los cuales han manifestado la forma en que se produjeron los hechos y que dicen no ser como lo explican los paisanos.

EL SUMARIO JUDICIAL

Ayer mismo dió comienzo el juez señor Aguirre al sumario que deberá instruir para establecer la verdad de lo ocurrido en ese grave incidente que ha causado profunda impresión entre los habitantes de los alrededores.

El parte oficial de los carabineros que fué elevado a conocimiento de la Comandancia, es el siguiente:

Señor Comandante General:

Cumpliendo con la orden que se sirvió impartirme, me trasladé hoy en la mañana a la Tenencia 'Yungay" con el fin de tomar informaciones sobre un desorden promovido anoche como a las 23.30 horas, en una casa de la Avda. Carrascal por un grupo de individuos, y en el que intervinieron carabineros de la citada tenencia.

Constituído en el Cuartel, encontré allí cuatro detenidos que tenían señales manifiestas de golpes, pero todas lesiones leves.

Estaban también en el Cuartel, tres carabineros, dos heridos en la cabeza y uno en un brazo. Se había enviado al hospital con contusiones graves en el cuerpo al carabinero Manuel Negrete.

Había sucedido lo siguiente, según averiguaciones que tomé en el punto mismo del suceso:

A la hora indicada, se bebía y bailaba en la casa de Cicerón Flores Negrete, callejón del Carrascal, sin número. La casa de Flores es un rancho con tres piezas, un patio abierto hacia el callejón, en el patio hay un pequeño galpón y debajo de él una mesa, todo a la vista desde la calle y a unos pasos de ella.

La casa o quinta en cuestión, es una de tantas que hay en los alrededores de la capital, a donde acude gente del pueblo los días festivos a beber y bailar. En ellas se vende licores y comestibles clandestinamente, sin pagar ninguna patente.

En el callejón de "El Carrascal" hace servicio de policía una pareja de carabineros de la Tenencia Yungay.

Al pasar esta pareja, compuesta por los Carabineros, José Echeverría y Eliecer León, frente a la citada propiedad, se impuso que se había promovido un serio altercado entre las treinta o más personas que allí bebían, y al acercarse a intervenir en él, fué agredido a palos por aquella gente, logrando herirse a los dos carabineros, con golpes azadones y otros útiles de

Los Carabineros al ver riamente comprometidos, varios tiros con herir a nadie y con el fin la atención de la pareja en "Lo Franco", a corta allí. En efecto, acudió pareja, compuesta de los ros Manuel Negrete y quera, a pie, siendo igual forma que la anterior también heridos y graveme fe de ella, Navarrete.

Oportunamente impuesto de la Tenencia, teniente Francisco Subercaseaux, rápidamente al punto del imponiéndose de lo ocurrido hendiendo a seis de los pai cogiendo los instrumentos habían sido agredidos los ros y una cantidad de bebi hólicas de diferentes clases bían los asistentes en aque ta o remolienda, todo lo a disposición del señor juez men de turno en la mañana

Según los moradores de Flores, los carabineros taron a pedir que se les a beber; que se les convid botellas de cerveza; y con ron que se les cantara y ya la cantora se había se les dijo que nó. Que negativa, los carabineros riaron y que entonces uno asistentes los agredió y la riña, con las consecue enunciadas.

El suscrito observó den cuartos dormitorio muchas juanas vacías y botellas prueba que allí se expende licor; a pesar de que la casa dijo que esos utensi para guardar agua y que no era de negocios.

A juzgar por las condic que se mostraron los vi aquella casa, y sus aparien cabe duda al suscrito que de un negocio clandestino ral, ya que está, puede aire libre.

La conducta de los que actuaron en este inci enteramente buena, por te no es aceptable creer no hayan conducido como los agresores

Estos, si los carabiner ran llegado allí para atro pudieron muy bien llevar a la Tenencia y no agredi to más, cuanto que dispon momento de un automóvil poder hacerlo rápidamente

Mi opinión es, señor Co General, que los carabine sido agredidos hallándose tando actos de su servicio

Santiago, 21 de Octubre

—M. F. Muñoz Meza, tenie nel inspector."

COMO APARECIO EL COFRE CON ALHAJAS

Hace como tres meses más o menos, el señor José Hadin, domiciliado en calle Esperanza esquina de Andes, fué víctima de la sustracción de un cofre de su propiedad, que contenía diversas joyas.

En los días en que ocurrió el robo, el señor Hadin dió cuenta a la policía, pero ésta a pesar de las investigaciones que se hicieron a raíz del denuncio, no pudo establecer quién era su autor, ni dónde se hallaban las alhajas con su respectivo cofre.

Sin embargo, no se desesperaba que un día cualquiera debían recuperarse esas especies y aprehenderse al ladrón.

Y lo que se esperaba desde hace tres meses, ha ocurrido en el día de anteayer.

El agente don Pedro Pablo Morales, sorprendió en el recinto, de la Estación Mapocho, a un ladrón conocido, llamado Armando González Gómez, y de quien se sospechaba que fuera el autor del robo del cofre al señor Hadin.

En el acto lo detuvo y lo condujo a la Sección de Seguridad, donde fué interrogado detenidamente acerca de los robos que se le imputaban.

El delincuente confesó que efectivamente él se había hurtado ese cofre, y que las alhajas que estaban en su interior, las había vendido a algunas personas cuyos nombres indicó.

Una de esas personas fué encontrada, la que expuso que efectivamente, había comprado de poder de González, algunas alhajas que estaba dispuesta a entregar.

En cuanto a la otra persona que indicó, no pudo darse con ella, porque se había trasladado de domicilio.

González, fué puesto a disposición del juzgado del crimen, de turno, con el parte en que se da cuenta de sus declaraciones y de haberse confesado autor del robo del cofre.

EN EL JUZGADO DEL CRIMEN DE TURNO

PROCEDIMIENTOS QUE SE HACEN ODIOSOS

Desde hace algún tiempo, precisamente desde que se modificó el local que sirve al Juzgado del Crimen de turno, se vienen originando diariamente en ese tribunal molestos incidentes no sólo para los litigantes, sino también para los profesionales que por desgracia suelen ocurrir a él.

No se sabe a cuál de los señores secretarios de los Juzgados del crimen se le ocurrió la peregrina idea de convertir ese local en una verdadera cárcel, pues allí tanto los jueces como el personal trabajan en celdas que son inaccesibles para el público en la práctica.

Hablar con sus señorías o con cualquiera de los empleados es cosa del otro mundo. Para poder acercarse al primero, existe una sola puerta que está guardada por un par de porteros que tienen orden de no recibir a nadie.

—"Si desean hablar con alguien, dicen los ordenanzas, pueden dirigirse a la secretaría".

La puerta que da a la secretaría está con llave y por dentro la cierra un grueso candado. Calcule el lector si persona alguna pueden entrar por semejante fortaleza.

En esta forma el interesado no tiene otro camino que le de retirarse protestando a voz en cuello y maldiciendo su mala suerte.

Pero si se trata de alguien que tenga ciertas influencias en el Juzgado, entonces todas las puertas se abren por obra de cantamiento.

El público estima inútil ese riguroso incógnito que se quiere guardar en el tribunal, cuando sabe de sobra que todos los procedimientos ideados para hacer más odiosa la estadía allí no rigen para los favoritos que a toda hora tienen franca la entrada.

Longin
RELOJ DE PREC
Pídalos en las buenas rel

EL ENVENENAMIENTO DE UNA VECINA DE ÑUÑOA

AYER SE INICIA EL SUMARIO A FIN DE ESTABLECER LAS VERDADERAS CAUSAS DE SU MUERTE

Nuestro colega "Los Tiempos" dió cuenta en su edición de ayer de la misteriosa muerte ocurrida en la casa ubicada en la calle de Santa Ana esquina de Montenegro donde tiene su residencia don Enrique León Carreño en compañía de su esposa doña Ester Norambuena Contreras.

Según las investigaciones practicadas por la 13.a comisaría, la muerte de la dueña de casa ocurrió de la manera siguiente:

"Antenoche se encontraba de visita en la casa de ese matrimonio Margarita González Martínez, la que fué espectadora de la muerte trágica de la Norambuena, ocurrida, según ella, en las siguientes circunstancias:

Dice la González que la dueña de casa le pidió un poco de agua caliente para tomar un remedio, pero que ésta falleció tan pronto como ingirió la bebida. Cree que la enferma se haya equivocado y en vez de tomar el remedio que le habían recetado se tomó una sustancia venenosa.

La policía, tan pronto se impuso de este desgraciado suceso, se trasladó a casa de León donde encontró el cadáver de Ester y una cantidad de ácido oxálico que fué lo que produjo la muerte.

Y como no apareciera del todo claro el hecho, detuvo a Enrique León Carreño y a Margarita González Martínez, por la responsabilidad que puedan tener ambos en el trágico fin de Ester y puso el hecho en conocimiento del juez del crimen de turno, señor Marcos Aguirre.

De orden del juez también se puso en libertad a los detenidos con la obligación de que comparecieran al tribunal donde fueron interrogados por el magistrado en la tarde de ayer.

Ayer mismo se inició el sumario para establecer las verdaderas causas de la muerte de la Norambuena ordenándose a la Sección de Seguridad que practique algunas investigaciones en este sentido.

El cigarrillo misterio calle de Sazié

Don Manuel Osorio domiciliado en Esperanza sido víctima de un curios del cual ha dado cuenta misaría.

Según el señor Osorio, tancia que se hallaba en de billar ubicado en calle fonso esquina de Sazié, fué algunas atenciones de parte individuos que bebían allí.

Uno de los concurrentes le obsequió un cigarro aceptado por el denuncian dolo en seguida.

—"Pero, dice don Man lo terminó de fumar, sentí tan grande que a pesar de zos que hice no lo pude quedé tan profundamente que desde ese momento una sola palabra d lo que pués.

"Cuando recordé ya no individuos en ese negocio estaban en mis bolsillos cantidad de dinero que migo".

"Entonces vine a comp esos amigos improvisados grosos delincuentes de se dedican a robar por cóticos."

"Fueron inútiles los hice en el negocio, pues jo que no sabían una sola lo ocurrido y tampoco nada".

"No me quedó otro recu rigirme a la comisaría y reclamo, dijo el denuncian nando su exposición".

Nuevos accidentes del tráfico

La 10.a comisaría puso a disposición del juzgado del crimen de turno al chauffeur Luis Aguirre Parra aprehendido en la madrugada en calle Lastra esquina de Maruri a petición de Julio Canabe Castro y quien lo acusa del siguiente hecho:

Dice Canabe que en circunstancias que viajaban en el auto gobernado por Aguirre en compañía de Julio Rebolledo y de varias personas más, el chauffeur dió gran velocidad a su coche doblando por Independencia y en contra del tráfico.

A causa de estas imprudencias el auto se estrelló en Independencia esquina de Nueva Matte con la góndola 4852 resultando el reclamante con graves contusiones que obligaron su hospitalización en la Asistencia Pública.

El hechor huyó hacia Lo Negrete pero después regresó siendo detenido en las calles indicadas más arriba.

Presenciaron el accidente y la culpabilidad de Aguirre numerosos pasajeros que iban en la góndola.

—Un auto particular atropelló en Recoleta esquina de San Gerardo a Alejandro Alvarez Pérez causándole graves contusiones en el cuerpo.

La 9.a comisaría que tuvo conocimiento de este accidente remitió al contusionado a la Asistencia Pública donde quedó hospitalizado en vista de la gravedad en que se hallaba.

La desgracia se produjo en circunstancia que Alvarez descendía de una góndola en el sitio indicado.

El auto siguió su carrera hacia Conchalí con toda velocidad tan pronto como se impuso el chauffeur del atropellamiento que había cometido.

—El chauffeur José Nieves Gallegos se presentó a la 4.a comisaría dando cuenta que el tranvía N.o 142 de la línea 24 lo había chocado en calle San Diego esquina de Aconcagua.

A causa del choque tanto el chauffeur nombrado como la señorita Sara Tobar Ponce que viajaba en calidad de pasajero resultaron heridos.

El auto que llevaba el N.o 1238 quedó completamente destrozado.

—En calle de Franklin esquina de Chiloé el auto 2712 atropelló a la anciana Simona Aldana Reyes causándole gravísimas contusiones.

En la Asistencia Pública se dijo que la Aldana tenía la clavícula izquierda fracturada y lesiones graves en la cabeza.

La 4.a comisaría dió cuenta de este hecho a la justicia.

Una señora que casi perece quemada

Ayer en la mañana se dió cuenta a la 8.a comisaría de haber ocurrido una desgracia en calle de Gorbea N.o 2651 y de la que fué víctima una señora llamada Rosa Salazar.

En circunstncias que esta señora se hallaba ocupada en derretir cera para encerar una de las piezas habitaciones, se inflamó ésta alcanzando las llamas a sus vestidos, los que empezaron a arder.

A consecuencia de este desgraciado accidente, la Salazar recibió numerosos quemaduras.

La 8.a comisaría remitió a la víctima a la Asistencia Pública, donde quedó hospitalizada.

Los delincuentes del

Don Heriberto Solana comerciante, domiciliado lle de San Francisco ha presentado a la 4.a dando cuenta del siguien ocurrido a su señor padre cisco Solanas Colillas, domicilio y también come

Dice don Heriberto cunstancias en que su sitaba por la calle de San a inmediaciones de Sarg fué agredido por cuatro que descendieron de un cuales le dieron de golpe goma hasta hacerle perde cimiento

Después de la agresión tantes lo despojaron de 1,500 pesos que llevaba sillos, desapareciendo mismo auto.

A consecuencia de los le infligieron los asaltan en tal grave estado, que hacer el reclamo persona comisaría, por lo que hijo.

Actualmente se encuen ma de este hecho delictuo merosas contusiones de lo han obligado a guarda su domicilio

La comisaría puso en to del juez del crimen lo señor Solanas, a fin de que se practiquen las nes del caso para dar con de delincuentes, que usan ra dar sus golpes.

¡Mapocho!
SIGNIFICA GARANTIA DE CALIDAD EN PINTURAS
"MAPOCHO"
"XXXX"
Es una pintura blanca de zinc de primera clase.
Es recomendable por su pureza, rendimiento, blancura y su inalterable fijeza a la luz.
EN VENTA
En todas las buenas Mercerías de la República.

Como dominar el Diablo de la Nerviosidad

Una existencia de continuos sinsabores y desatinos; esa es la vida de la persona nerviosa, hombre o mujer.

Los nervios derivan su alimento de la sangre. Si la sangre no tiene suficiente pureza y vitalidad, el resultado es depresión, no nutrición del sistema nervioso. Hierro orgánico es un alimento nervioso; también lo son los Glicerofosfatos. Ambos valiosos ingredientes junto con otros elementos fortificantes componen la fórmula de HIERRO NUXADO, el famoso tónico de que se venden cinco millones de frascos al año en los Estados Unidos solamente!

Esa multitud de personas toma HIERRO NUXADO porque saben que no hay desengaño. HIERRO NUXADO no es un "cúralo todo" y sólo se recomienda bajo comprobación científica para los desarreglos de la sangre y los nervios tales como sangre impura, anemia, reumatismo, neurastenia, depresión o debilidad nerviosa y falta de virilidad.

Dos semanas demostrarán la eficacia del HIERRO NUXADO. Póngalo a la prueba. Todas las buenas boticas lo venden.

LA FIESTA DE LA PRIMAVERA

Fotografías a doble página con el paseo de los disfrazados en la Plaza.— Los principales disfraces.— El Corso de Flores.— La semana de la alegría.

SE DESCUBRE MANTEQUILLA ADULTERADA

En Valparaíso se estaba vendiendo mantequilla a base de grasa de cordero.

VICENTINI SE ALEJA DE LEONARD.— Comentarios sobre el último match de Vicentini.

LA TRISTE HISTORIA DE ESTER.— Las influencias de las comadres en la perdición de una mujer.

UN HORROROSO SUICIDIO EN OVALLE. — Un sujeto que se mata de un tiro de dinamita en compañía de su amigo íntimo.

COMENTARIOS HIPICOS.— Las carreras del Domingo en el Club Hípico con fotografías de las llegadas.

LA VIDA QUE PASA, SILUETA DEL GENERAL DE BRIGADA DON BENJAMIN GUTIERREZ

—EN—

"SUCESOS" de Mañana Jueves

POBLACION
"LA PODEROSA"
ubicada en la Alameda de las Delicias, esquina Sur-Poniente con Avenida General Amengual.
80,000 METROS DE TERRENO CON 374 METROS DE FRENTE A LA ALAMEDA DE LAS DELICIAS

AL PUBLICO

La Sociedad "La Poderosa", a fin de impulsar la edificación en estos terrenos de su propiedad, y habiendo recibido ofertas particulares de varias personas que desean comprar sitios para edificarlos por su propia cuenta, ha acordado proceder a la

VENTA DE 50,000 METROS CUADRADOS

distribuídos en sitios de diferentes dimensiones, desde 10 a 30 pesos metro, pagaderos al contado y también con diversas facilidades de pago.

Los terrenos son de superior calidad y para las construcciones se puede extraer de ellos, tierra, ipio, arena y polvillo en la cantidad que se desee.

Hay sitios plantados con áboles frutales en plena producción.

El barrio de mayor porvenir de Santiago

porque cualquiera que sea el adelanto que tenga la ciudad, rápido o lento, la Alameda de las Delicias tendrá siempre que ser la arteria principal de la capital de la República

VISITE HOY MISMO LOS TERRENOS Y ADQUIERA SU SITIO

porque de lo contrario, puede llegar tarde

LOS SITIOS SE ENTREGAN INMEDIATAMENTE Y LIBRES DE TODO GRAVAMEN

PARA VERLOS: Dirigirse a Delicias N.o 4270, de 10 a 12 de la mañana.

PARA TRATAR: Oficina Matriz de "La Poderosa", Teatinos 333, de 3 a 5 de la tarde.

SABADO 25

Sorteo de amortización del Bono de un peso.

ADQUIERA CON TIEMPO SUS BONOS

si quiere participar en el Sorteo, porque la demanda de este Bono cada día aumenta.

PIDA DATOS

y hágase accionista de "La Poderosa".

No pierda esta única oportunidad que se le presenta para hacer un buen negocio.

VENGA HOY MISMO; LO ESPERAMOS

USTED HASTA AYER fué sólo un cliente nuestro. Hágase ahora accionista y junto con nosotros trabaje por el engrandecimiento de esta sociedad de fines tan nobles que uster ha ayudado a sostener hasta hoy.

EN LO SUCESIVO usted ya no sólo será cliente, sino que dueño, y, por lo tanto, tendrá su correspondiente participación después de cada Balance, según sean las utilidades de la Sociedad.

Si no puede venir, pida detalles por correo.

NO LO DEJE PARA MAÑANA

BELISARIO FERRAN,
GERENTE.

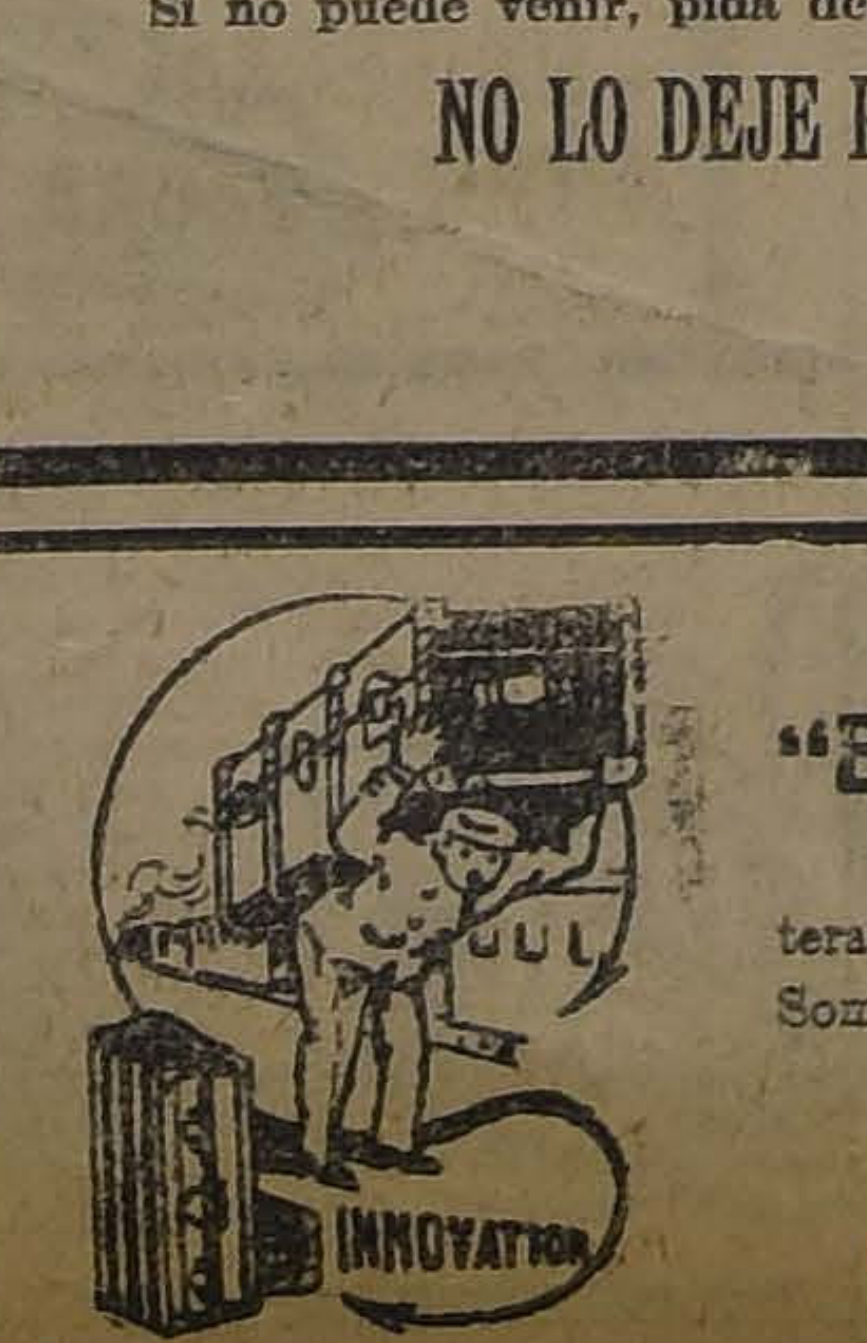

MALETERIA
"EL TURISTA"
Tiene un selecto surtido de Carteras, Maletines, Necessaires, Maletas, Sombrereras, y C as Ropero,
PRECIOS DE RECLAME
359.— ESTADO.— 359
al lado de Gath y Chaves
F. ARENAS

HERNIAS
Bragueros elásticos, fajas con pelotas neumáticas. Piernas y brazos artificiales. Aparatos ortopédicos, muletas.
ARMANDO CHAPUIS
A. Prat 346. — Casilla 409
Unico especialista en Chile.

ROJELEYUN
McKARO
UNICO PREPARADO INOFENSIVO EN EL MUNDO PARA AGRANDAR, LIMPIAR Y REJUVENECER LOS OJOS - HACE CRECER LAS PESTAÑAS
BOTICAS Y PERFUMERIAS
DAUBE Y CIA.

BORAXOL
EL MEJOR JABON

ARRIENDO DE SILLAS
Para Colegios, Reuniones, Banquetes, etc., cualquier cantidad.
"LA EQUITATIVA"
DELICIAS 851. — TELEFONO 2473

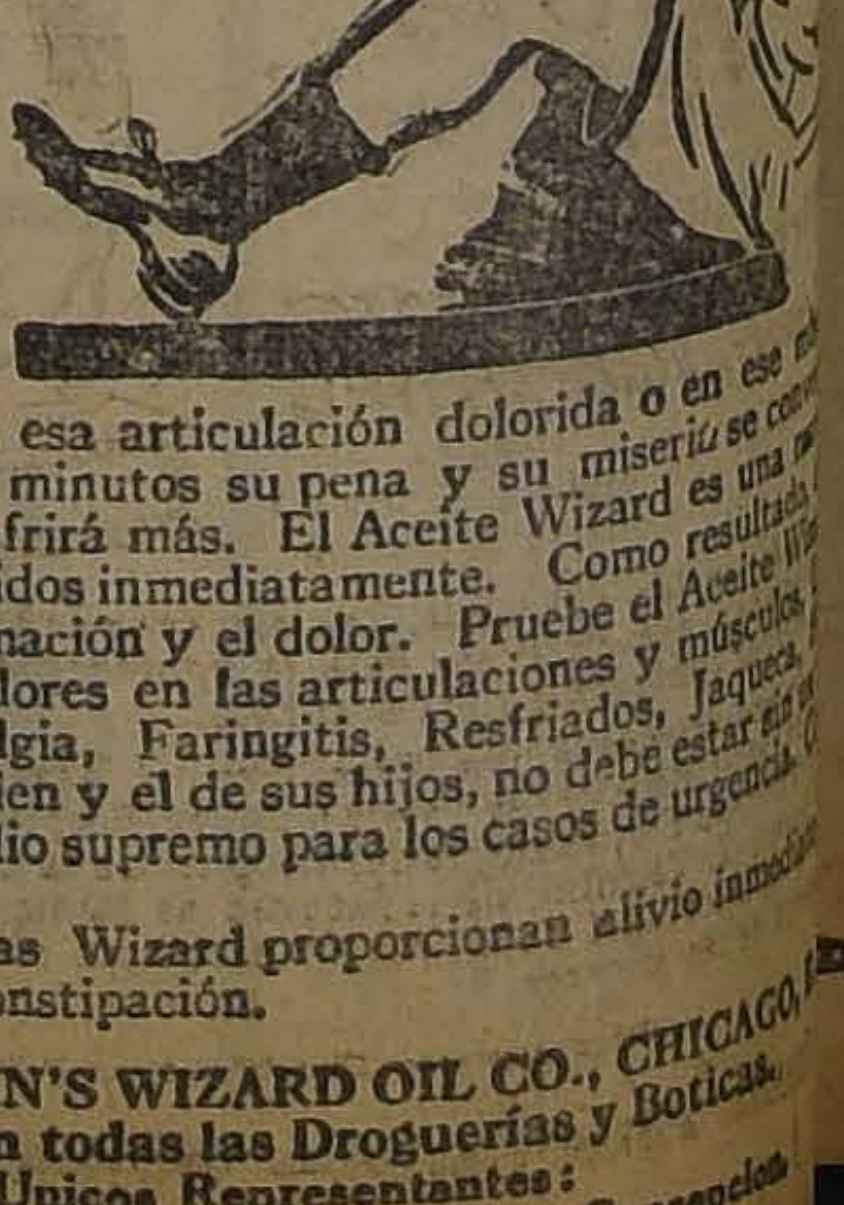

Al Fin Se Fué Mi Reumatis

El Aceite Wizard, remedio bendecido por millones de personas, está causando admiración en todo el continente.

¿Qué cosa no habrá Ud. probado para el reumatismo y los dolores? No experimente más. No sufra otro minuto más. Siga este consejo y comprenderá por qué el Aceite Wizard está causando tanto furor. El Aceite Wizard es el alivio mágico. Friccione un poco de Aceite Wizard en esa articulación dolorida o en ese m fermo y en unos cuantos minutos su pena y su miseria se con sonrisas y alegrías. No sufrirá más. El Aceite Wizard es una la ciencia. Penetra a los tejidos inmediatamente. Como resultado cen la congestión, la inflamación y el dolor. Pruebe el Aceite luego, si sufre Ud. de Dolores en las articulaciones y músculos, Dolor de espalda, Neuralgia, Faringitis, Resfriados, Jaqueca, Lesiones. Por su propio bien y el de sus hijos, no debe estar sin Aceite Wizard. Es el remedio supremo para los casos de urgencia. frasco hoy mismo.

Las maravillosas Píldoras Wizard proporcionan alivio inmediato de malas digestiones y Constipación.

Fabricantes: HAMLIN'S WIZARD OIL CO., CHICAGO.
De venta en todas las Droguerías y Boticas.
Unicos Representantes:
Daube y Cía, Valparaíso, Santiago y Concepción.

LOS EMPLEADOS DE LA TESORERIA FISCAL PIDEN AUMENTO DE SUELDO

En la tarde de ayer una comisión de Empleados de la Tesorería Fiscal de Santiago concurrió a la audiencia de la Junta de Gobierno y se apersonó al General don Luis Altamirano con el objeto de hacerle entrega de la siguiente exposición:

Por ley 2657 de 12 de Junio de 1912 se fijó la planta de los empleados de esta Oficina y los sueldos que ellos debían gozar.

El número de empleos que crea dicha ley es de 45 que hoy se encuentra reducido en virtud de la ley de Vacancias a 41; de esta reducción el señor Tesorero Fiscal ha protestado en numerosas ocasiones, por no ser razonable que una Oficina que cuenta con un escaso personal y cuyas labores se multiplican de día en día con las nuevas obligaciones que le han sido impuestas y por el desarrollo obligado en el movimiento de caudales para los servicios públicos, se le esté privado de empleados.

En los últimos doce años se han agregado a esta repartición, numerosos servicios entre otros: Los Bonos de Habitaciones para Obreros, Bonos de Edificación Escolar, de Regadíos, Municipales, etc.; de Contribuciones; de Timbres y Estampillas, Viñas y Licores, Herencias, Valores Mobiliarios, Ventas, Rentas, etc.; Vales Salitreros y de Tesorerías, Servicios de Caja de Emisión de 12 y 18 D Ley 3849 de Desagües, Ley de Caminos; Descuentos por Cooperativa Militar y Social, Mutual de la Armada y del Ejército, etc.; y numerosos otros servicios que sería largo enumerar.

Como conclusión podemos afirmar que hoy día los servicios de esta Oficina se han quintuplicado o sextuplicado con relación al año 1912 lo que se demuestra claramente en cuadro comparativo de fondos por su movimiento en Setiembre de 1912 y en el mismo mes de 1924. Cuadro que acompañamos a esta petición. Los sueldos que nos fijó la ley ya indicada, fueron en esa época escasos, pues siempre hemos sido los empleados más mal rentados de todas las Oficinas de Hacienda, y si en ese entonces apenas alcanzaban para subsistir hoy con el aumento enorme en el costo de la vida y desvalorización siempre creciente de la moneda nos encontramos en una situación verdaderamente angustiosa.

Como se desprende de la nómina el personal que adjuntamos y en la que se detallan los años de servicio y la renta anual, hay contadores 1.o y 2.o con 21 y 17 años de servicios respectivamente, dentro de la oficina que pagan mensualmente varios millones de pesos bajo su firma y que tienen una renta de $ 450 y 337.50. También se desprende de esa nómina, Excma Junta, que el personal carece por completo de estímulo en su carrera, ya que un contador 2.o para ascender a 1.o necesita de 8 a 12 años en el grado lo que le viene al final a dar un aumento de $ 112.50. Agréguese a esto que si alguna ley posterior ha creado un puesto alto que pueda darle movimiento al escalafón el ha sido retirado de la Oficina para injertarlo a otra repartición sin llenarlo con personal nuestro; tampoco se ha dado nunca el caso de que alguien e esta Oficina haya salido por vía de ascenso a otras Tesorerías.

Sería inoficioso seguir haciendo resaltar la exiguidad de nuestras rentas ya que la simple lectura de nuestros sueldos o demostrará toda la justicia de nuestra petición.

Un buen personal de Tesorería no puede ser improvisado, ya que es necesario en primer lugar una honradez a toda prueba, pues la casi totalidad de los Ingresos no tienen otro control que la del empleado de esta Oficina, y en segundo lugar debe poseer conocimientos administrativos que debe aplicar día a día en la mayor parte de las delicadas operaciones que realiza. Así se explica que en nuestra Oficina sólo seis empleados tienen menos de seis años de servicios.

En repetidas ocasiones el señor Tesorero y el personal se han dirigido a los Poderes Públicos, haciendo ver el enorme trabajo que tienen la pésima renta de que disfrutan aparte de una responsabilidad que sería difícil avaluarla.

Siempre se nos ha dado como respuesta que la situación de la Caja Fiscal no permite nuevos gastos y que no sería justo aumentarnos a nosotros sin hacer lo mismo con las 84 Tesorerías de la República. Esta excusa es más aparente que real. La remuneración de los demás empleados de las Tesorerías del país no es la ración de hambre de la de sus colegas de Santiago, pues ellos tienen además de sus sueldos fiscales gratificaciones para casa; y por los servicios de Agua Potable, Municipales y de beneficencias, etc., los que les permite doblar sus sueldos, mientras que nosotros no tenemos ninguna entrada extraordinaria.

Cualquier desembolso que sea una aumento de nuestras rentas no es gravoso para las arcas fisclaes, pues nuestros sueldos suman al año $ 209,450, los que en caso de doblar nuestros sueldos actuales no sería una cantidad elevada.

POR TANTO a la **Excma. Junta de Gobierno,** solicitamos nos aumente, mientras se reorganizan los servicios de Hacienda, nuestros sueldos en la forma que crea justa y equitativa.—(Firmados). — **Alberto Schneider, Gabriel Bahamondes, Julio del Sol Riesco, Fernando Varas Ossa, Luis E. Pizarro C. Juan E. Silva Vidaurre, Rogelio Aguirre, Roberto Larraín Mancheño, Alfredo Urrutia, Abraham Marchant Fernández, Juan Eduardo Pinochet, Exequiel Mazeira, Manuel Amunátegui Montt,** siguen las firmas hasta completar 41.

LA PROPIEDAD INDUSTRIAL

HAN APARECIDO LOS NUMEROS 74 Y 75 DE STA REVISTA

Han aparecido los N.os 74 y 75, correspondientes a los meses de Agosto y Setiembre próximos pasados de esta revista sobre privilegios de invención y marcas industriales y de comercio.

Traen el siguiente material de lectura:

Retardo en el despacho de las patentes de invención. Exigencia injustificada del señor Ministro de Industria y Obras Públicas don Guillermo M. Bañados.

El término leche de Magnesia (Milk of Magnesia) constituye marca de fábrica. Su propietario es la firma norteamericana The Chas. H. Phillips Chemical Co.

Algo sobre competencia desleal en materia de industria y de comercio. Confusión entre establecimientos. (Memoria para optar a la licenciatura en leyes, por don Ernesto Merino Segura).

Ante el cambio de nuestros Poderes Públicos.

Patentes de invención solicitadas en Agosto y Setiembre de 1924.

Patentes de invención concedidas en Agosto y Setiembre de 1924.

Marcas de fábrica inscritas en Agosto y Setiembre de 1924.

Marcas de comercio inscritas en Agosto y Setiembre de 1924.

AUDICIONES DE RADIO

PROGRAMA ARTISTICO DE LA RADIO CHILENA

El programa de la Radio será el siguiente:

En la tarde, de 6.30 a 7. La conferencia del doctor Fontecilla sobre el momento político de actualidad, tratando el tema de este estudio y que lleva el título de La Constitución Política del Estado.

A las 9.30 de la noche habrá programa artístico a cargo de distinguidos artistas de esta estación.

Algunos de los números principales estarán a cargo de la señorita Mercedes Godoy y de los señores Carlos Puelma, Manuel Pérez, Nicanor Ortiz y Jorge Quinteros.

La soprano ligero señorita Borgoño, debutará esta noche ante el micrófono de esta estación transmisora con varias romanzas que sin duda han de ser del agrado de los aficionados. La señorita Borgoño es una joven que recién se inicia en la carrera artística, pero que por sus dotes de cantante se ha distinguido en más de una ocasión.

Completarán el programa varios otros números a cargo de conocidos aficionados.

Finalmente, se transmitirá como de costumbre, el boletín noticioso de la Radio Chilena.

Niño desaparecido

Se han acercado a nuestra imprenta dos miembros de la familia del niño Samuel 2.o Yáñez, que salió de su casa el Lunes a las 8 de la mañana y aún no regresa.

Temiendo le haya sucedido algo, se nos encarga pedir a la persona que sepa algo de él, informen acerca de su paradero, en Nataniel 777.

El joven Yáñez usa paltó plomo, pantalones negros rayados y sombrero plomo.

Acción Cívica

Esta institución celebrará una asamblea general mañana Jueves a las 9 1|2 P. M., en Huérfanos 1326, en la cual se dará cuenta de la labor desarrollada hasta ahora.

El presidente, doctor Fontecilla, hablará, además, sobre asuntos de palpitante interés público.

Se invita a los adherentes y a todas las personas que simpaticen con los ideales de la Acción Cívica

Kolynos
CREMA DENTAL

DINERO
OFREZCO EN 2.a HIPOTECA, $ 60,000
Gonzalo Campo
GALERIA ALESSANDRI 15
Casilla 1145 — Teléf. 63

JUNIOR
Que escriba inglés, se necesita.
Casilla 3087 — Santiago
O-22

Fandorine
y la obesidad
80 °/o de las Mujeres no están satisfechas de su salud!

Fibromas, Embarazos
Hemorragias, Metritis

A ese de los cuarenta, las mujeres echan carne a consecuencia de insuficiencia glandulares: sola la opoterapia (Fandorine) puede curarlas, conservándoles su talle normal.

En sus memorias, los Dres. Poullet, agregado a la Facultad de Medicina de Lión; Régnier, ex interno de los Hospitales de Paris, antiguo jefe de Laboratorio de Electroterapia del Hospital de la Caridad en Paris; el Dr. Giraud, de Reims; J. Valentin, de la Facultad de Medicina de Lión, médico especialista en las enfermedades de la mujer, aconsejan el uso de la *Fandorine* contra la obesidad de las mujeres.

Establecimientos Chatelain, 3, rue Valenciennes, Paris.

DEPOSITARIO PARA CHILE.— VICTOR CORBY.—MONJITAS 739
—SANTIAGO—

EL EJERCICIO GENERAL DE BOMBAS SE REALIZARA EL DOMINGO PROXIMO

LA PRESENTACION ANUAL DEL CUERPO PROMETE ALCANZAR EN ESTA OCASION TODO UN EXITO

LOS ULTIMOS PREPARATIVOS PARA ESTA INTERESANTE FIESTA BOMBERIL

El próximo Domingo se llevará a efecto en la elipse del Parque Cousiño el Ejercicio General de Bombas.

LOS PREPARATIVOS

Desde hace tiempo la Comandancia viene haciendo los preparativos del caso para el mejor éxito de la gran fiesta del Domingo, preparativos que se han referido a la realización de ejercicios combinados preparatoros, tanto de compañías de agua como de las de escala.

Para el Jueves próximo la Comandancia ha dispuesto que se efectúe un último ejercicio combinado entre las compañías de escalas, el que se realizará en el Par que Forestal bajo las órdenes del señor Manuel Cordero Ahumada.

EL EXPENDIO DE ENTRADAS

Desde hoy se iniciará el expendio de las entradas que dan derecho al ingreso a tribunas para el día del ejercicio general, localidades cuyo valor será de lo más módico posible.

Según antecedentes que obran en nuestro poder, podemos asegurar que, como años anteriores, el público podrá disfrutar del espectáculo gratuitamente tomando colocación en los alrededores de la elipse del Parque.

LOS MOVIMIENTOS DEL EJERCICIO

El programa de trabajo confeccionado por la Comandancia del Cuerpo para el ejercicio general del próximo Domingo consulta movimientos de lo más atrayentes que sin duda alguna serán motivo de aplausos de parte de la concurrencia que se dará cita esa tarde.

Entre esos movimientos figura el de volteos por las compañías de escala, que se hará de común acuerdo con las órdenes que se tienen al respecto.

Seguido de esto vendrá el movimiento de las compañías de agua, que se verificará en el menor tiempo, con las respectivas armadas.

El levantamiento de un puente y el paso de un hombre por encima de él, se sucederá en el programa para dar paso en seguida a la construcción de castillos para que fijen sus pistones las compañías de agua y finalmente se harán movimientos de salvamento por la Sexta Compañía, y por último, las escalas mecánicas formarán un tríptico, sobre el cual darán agua pitoneros de las diversas compañías.

Con un desfile por frente a las tribunas se dará término a este ejercicio, que, por los antecedentes que señalamos, será sin duda, un bonito espectáculo para nuestra ciudad.

EN LAS COMPAÑIAS

En las compañías existe inusitado entusiasmo con este motivo, y todas las mañanas de madrugada se les ve haciendo academias y ejercicios con la concurrencia de todo el personal, que demuestra el mayor interés en hacer cuánto está de su parte por contribuir a la mejor presentación del Cuerpo en la fiesta que se realizará el Domingo.

AHUMADA
ESQ.
PASAJE MATTE

RADIO PARIS

CASILLA
43-D
SANTIAGO

Acabamos de recibir nuevos
RECEPTORES
"HERVE"
Tipo Bureau, de 1 y 3 lámparas, muy recomendados por su potencialidad y acabada presentación.

Gran surtido en toda clase de materiales para Radio, a
LOS PRECIOS MAS BAJOS EN PLAZA

EL CATEDRATICO LEMOS BRITTO EN LA SOCIEDAD UNION COMERCIAL

LA MANIFESTACION DE AYER EN ESTA INSTITUCION

En la tarde de ayer fué recibido por el Directorio de la Sociedad Unión Comercial, el delegrado brasileño al Congreso del Niño que trae un saludo de los comerciantes de su país para la institución antemencionada.

Fué presentado por el Excmo. señor Embajador del Brasil, señor do Amaral.

En un elocuente discurso hizo el señor Lemos Britto una demostración de las actividades comerciales del Brasil, señalando especialmente la importancia de estrechar entre nuestros países los vínculos que ligan más efectivamente a las naciones o sea el intercambio de productos.

Contestó el señor Vice-presidente de la Sociedad, don Alberto Bacciarini.

El señor Embajador y delegado fué invitado en seguida a uno de los salones de la Sociedad donde se le tenía preparado un espléndido lunch.

El director señor Emilio Cousiño ofreció una copa de champaña al señor delegado, haciendo resaltar el afecto con que se recibe en todo hogar chileno a los miembros de la gran nación hermana.

DON JOAQUIN AGUIRRE LUCO

SERA DESIGNADO PRESIDENTE DEL TRIBUNAL DE CUENTAS

Con motivo de haber iniciado su expediente de jubilación el Presidente del Tribunal de Cuentas, don Víctor Zerrano, el Gobierno ha acordado ofrecer este cargo al ex-Presidente de esta misma repartición, don Joaquín Aguirre Luco.

El señor Aguirre Luco ha aceptado el cargo y se espera que se termine la tramitación del expediente de jubilación del señor Zerrano, para expedir el decreto de nombramiento en favor del señor Aguirre Luco, distinguido funcionario que durante muchos años desempeñó este elevado cargo, después de recorrer uno a uno los diversos puestos de responsabilidad de esa repartición pública.

JUBOL
regulariza el intestino. fija una hora constante a los "Jubolisados"
Estrenimiento
Enteritis
Jaquecas
Reeduca el Intestino

PINTURA
AL OLEO
ACUARELA-GOUACHE Y PASTELES SUELTOS
de la amada marca
LEFRANC
acaba de recibir
LA ANTIGUA LIBRERIA
355 — AHUMADA — 355

EMPLEADO
Joven con alguna preparación, buena letra e informes, se necesita para Oficina. Escribir enviando copias de certificados, a:
CASILLA N.o 18-D.
O-22

RAULI
PARA PISO, 1x4¼, MACH., A $ 1.00 c/u. SE REALIZA
BARRACA y FABRICA LA REPUBLICA
DOMEYKO 2356
O-22

EL PROYECTO DEL IMPUESTO PROGRESIVO A LA RENTA

SERA SOMETIDO ESTA TARDE A LA CONSIDERACION DEL MINISTRO DE HACIENDA POR EL DIRECTOR DE IMPUESTOS INTERNOS

A las 4 de la tarde de hoy, el Director General de Impuestos Internos, don Alfredo Rioseco, hará entrega al Ministro de Hacienda, don Fidel Muñoz Rodríguez, del proyecto que se ha elaborado, tomando en consideración las ideas del Gobierno, sobre el impuesto progresivo a la Renta.

El Secretario de Estado, impuesto de la forma cómo ha quedado este proyecto de decreto-ley, le someterá a la consideración de la Junta de Gobierno.

LA FABRICACION DE ACERO Y HIERRO EN CHILE

HOY PARTIRAN A VALDIVIA A ESTUDIAR LA INSTALACION DE ALTOS HORNOS ELECTRICOS INGENIEROS Y DISTINGUIDOS INDUSTRIALES

Por el nocturno de esta tarde parte a Valdivia el señor Miguel Letelier Espínola, presidente de la Compañía Electro Siderúrgica e Industrial de Valdivia acompañado del vice-Presidente de la General Furnace Company, Mr. Frank Hodson.

Forman parte, además, de la comitiva el señor Víctor Navarrete, Director Gerente de la Electro Siderúrgica de Valdivia, el señor Clarence Brooks, agregado comercial de la Embajada Norte Americana; el señor H. Hamilton, representante en Chile de la Westinghouse, el señor Gunnar Herim ingeniero representante de la General Electric Co.

Este viaje tiene por objeto inspeccionar los trabajos hidráulicos de Huilo Huilo, visitar los establecimientos fabriles de Valdivia y conocer la región en que se instalará la planta de Altos Hornos eléctricos destinada a la producción de fierro y acero en el país.

Como ya están informados nuestros lectores, la venida a Chile del señor Frank Hodson obedece al propósito de finiquitar importantes negociaciones relacionadas con la industria electro siderúrgica, las que según nuestras informaciones se encuentran muy adelantadas.

Oportunamente daremos mayores detalles de los resultados e impresiones recogidas en esta visita.

Sobre una exhibición de Heineker

En un diario de ayer apareció un suelto de crónica relacionado con el paseo de los Huerfanitos, en el cual se dice que el paracaidista Heinecker, no efectuó la exhibición anunciada por no habérsele pagado la suma elevada que exigía.

A este respecto, el representante del señor Heinecker nos pide hacer presente que la elevada suma a que se refiere el colega era de trescientos pesos, indispensables para salvar los gastos de los trabajos y que por lo demás la exhibición no se verificó porque en la Escuela de Aviación no se había dado orden ninguna de facilitar aparato.

ACERCA DEL ACCIDENTE OCURRIDO EN EL F. C DE QUINTERO

Se han publicado informaciones relacionadas con un accidente ferroviario en la línea de San Pedro a Quintero, cuya gravedad no tiene los caracteres que se la atribuyó en los primeros instantes.

Podemos decir que lo ocurrido no fué sino un descarrilamiento de un tren de materiales sobre un pequeño puente de la quebrada de Mauco; accidente en el que, además de algunos desperfectos en el material, hubo tres heridos leves. El puente y la vía, que no sufrieron daños, están expeditos desde el mismo día del accidente.

Longines
RELOJ DE PRECISION
Pídalos en las buenas relojerias

EL CASO DEL EMPLEADO RAIMUNDO MOLINA

Con relación a las últimas incidencias ocurridas en las oficinas telegráficas, se nos ha hecho presente que también en provincias antiguos funcionarios han sido gravemente perjudicados por determinaciones superiores.

Al respecto se nos ha expuesto el caso del empleado del Telégrafo de Valdivia, Raimundo Molina, quien fué exonerado de su cargo sin previa justificación de tal medida, y, contando con 14 años de servicios y mención honorífica en el diario del Telégrafo.

El señor Molina tiene numerosa familia y se encuentra desde hace mucho tiempo sin trabajo.

CONCURSO DE TRACTORES

De la Technical Revue de Birmingham de Mayo pasado, tomamos las siguientes líneas:

"Mr. Henry Forfar, propietario en Stafford, llamó hace 15 días a concurso a los importadores y fabricantes de tractores agrícolas para resolver la adquisición de 12 de estas máquinas. A fin de que el "rappor" técnico fuese dado con un peritaje exacto, solicitó y obtuvo un juzgado del Royal Automobile, que quedó compuesto por los señores Jhon Mullins, Fred. Shiels, Donver Walker y Pierce Sturvent.

El jurado propuso seis clases de pruebas: armadura simple a seis puntas, aradura en loma con igual arado, tracción en tonelaje, trabajo en caliente, velocidad de labor y consumo, con un total de 1,000 puntos.

Se presentaron al concurso 9 máquinas diferentes de tractores y entre ellas cuatro nacionales.

A las 6 de la mañana del día 2 de Mayo se inició la prueba en el campo de Stafford, simultáneamente por las 9 máquinas. Con sólo un descanso de 30 minutos se detuvo a las 10 A. M. y continuó en seguida hasta completar 9 horas consecutivas.

El resultado de la experiencia tuvo interesantísimos objetivos, no sólo por la competencia mecánica sino que también por la experiencia agrícola.

El primer premio lo obtuvo la marca Ro neo con un total de 884 puntos; segundo, Ford con 572 puntos; tercero, Somua con 496 y cuarto Austin con 492.

Ro neo ganó las categorías de rendimiento y consumo y arado en loma. Ford ganó el arado en plano en cuanto a total de labor y obtuvo segundo puesto en las demás. Austin se demostró como un gran trabajador en caliente y Somua como el más poderoso de arrastre."

GRAN REMEDIO UNIVERSAL
NITRO - OZONA

Lowe-Weissflog, el único comprobado por medio de la radiografía, que cura tuberculosis (tisis) Pruebas a la vista. Afamado desde 1881 cura radicalmente hígado, riñones, estómago, pulmonía, bronquitis, asma, hipertrofia, diabetes, albuminuria, reumatismo hidropesía, apoplegía, anemia, catarro intestinal, disentería apendicitis, peritonitis, almorranas, fístulas furunculosas, enfermedades piel, sangre, enfermedades secretas. Prodigioso en aneurisma, en enfermedades corazón, cerebro, vista, espina dorsal, etc. Viruela, peste negra, hemorragia, peste bubónica, tifus, peste y fiebres en general son vencidas a las pocas horas con repetidos lavados intestinales y tomas. Igual tratamiento para demás enfermedades Catecismo Nitro-Ozona consúltelo todo enfermo, sea cual fuese el mal, encontrará el medio seguro de sanar radicalmente Remítesele gratis a quien lo pida. Sucesión: Luis Lowe. Claras 149. Teléfono 1830, Casilla 898.

CUANDO REPONGA LAMPARILLAS
Sea por mala luz y averías, siempre hágalo por
PHILIPS
La lamparilla que no tiene igual por su economía, buena luz y duración.
En venta en todas las casas del ramo.
— IMPORTADORES: —
MORRISON & Co. — SANTIAGO

CIRCO UNIVERSITARIO

EN EL PABELLON DELICIAS

Ha despertado un gran interés en el público, el anuncio de la función del Circo, que se verificará esta noche a las 9.30, en el Pabellón Delicias, debido a que se presentarán por última vez, en sus celebrados trabajos cómico-estudiantiles, los señores Pedro J. Malbrán y Pepe Martínez.

Para esta función de honor y de despedida, cuentan con valiosos elementos que han querido demostarrles sus simpatías, por manera que el programa es de lo más novedoso y atrayente.

Los cantores argentinos señores Luis Lando y H. Sarco y el Jougler americano Mr. Boby, trabajarán graciosamente en representación de la empresa del Circo Jockey Club.

Será esta una noche de alegría a juzgar por el programa, como puede verse:

Dirección artística por los ases de la risa Malbrán y Martínez. Director de pista: Víctor Vargas. Todos los tonys estudiantiles en competencia. Von Malta, Pepito, El Caimán, Lorito, Chuflay, El Pibe. —Programa completamente nuevo y más completo que en ningún año. —Gran sorpresa. Estreno de la pareja cómico-musical, Din Don Dan por los estudiantes señor L. C. y la señorita N. A., que por primera vez se prese tan ante el público.

Programa

Primera parte:

I.—Sinfonía por la murga acr bática.

II.—Las barras en combina con los farayitées Pepino y So

III.—Harold Lloyd.

IV.—Los Lusitanos, número gran atracción especial para reumatismo.

V.—Animal amaestrado. P sentado por el nuevo cómico pecialmente para esta función.

VI.—Los cantores argentinos c sus guitarras invisibles.

VII.—Gran carrera en la pi en este número toman parte dos los artistas.

Segunda parte:

I.—Trapecio Aéreo con ca del Aguila en traje de caráct

II.—Pepito y Von Malta, nue entrada cómica por los ases las risas.

III.—El Pibe presentará nuevo número. ¿...?

IV.—Din-Don-Dan, cómicos m sicales (estreno).

V.—Los Huasamacos harán las suyas.

Dos Pantomimas con tra Luis XV.

Las localidades están a ve en el local de Alameda entre M randé y Teatinos.

CUANDO SE SIENTA DEBIL
Recurra a la
BIOCALCINA
LECITINADA
E. más fiel de los Tónicos

CLUB DE RELOJES Y JOYAS
En el 30 sorteo del Club N.o 1, salió favorecido el N.o 5, perteneciente a don Gmo. Riveros.
En el 14.o sorteo del Club N.o 1 A, salió favorecido el N.o 51, perteneciente a don Hernán Elizondo.
Corresponde pagar a los señores socios, la 31.a y 15.a cuotas, respectivamente.
En formación el Club N.o 2.
LA CONTINENTAL
San Antonio 89 — Casilla 2801

Local Comercial en Valparaíso
en la mejor situación, Condell, cerca Plaza Victoria, con buena instalación y poco arriendo se traspasa.
Se trata sólo directamente.
CASILLA 335
SANTIAGO

Al aparecer
Jaquecas
Neuralgias
Grippe
tome Vd. unos comprimidos de
RHODINE
que dan siempre el alivio más rápido
Exíjala en todas farmacias.
CONCESIONARIO para CHILE
Augusto MEYTRE, VALPARAISO

SEÑORITA
para la venta, necesita
LA FLOR DEL DIA
Presentarse de 2 a 3 P. M. en
San Antonio 98, esq. Moneda

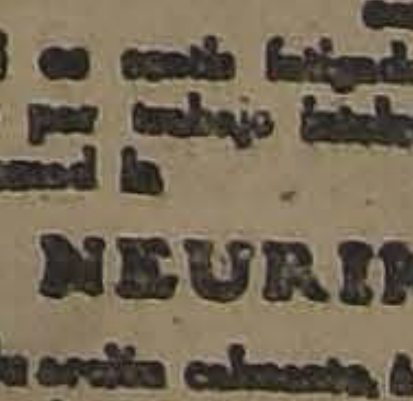

NERVIOS
ó Insomnio
Si no podéis dormir, ó si el sueño es agitado con pesadillas; si os sentís fatigados sin motivo ó por trabajo intelectual ó físico, tomad la
NEURINASE
Su acción calmante, á la vez que inofensiva y tónica, os procurará un sueño natural, reparador y provechoso.
La "*NEURINASE*" cura y previene: Insomnios, Neurastenia, Neuralgias, Vértigos, Lasitud, Ideas tristes, Cansancio, Tics nerviosos, Desórdenes de la edad crítica, Palpitaciones, Convulsiones de los niños, etc.
Lab. Chatelain, 2, rue de Valenciennes, Paris
En toda buena farmacia.

Para curar un resfriad
en un día
todo el mundo toma el LAXATI
BROMO QUININA (Pastillas). L
boticarios devolverán el dinero
deja de curar. La firma de la
Grove se halla en cada cajita.
cho por la PARIS MEDICINE
St. Louis, E. U. de A.

COOPERATIVA DE MENAJE
AGUSTINAS 1060
Casilla 249. — Santiago
RESULTADO DEL SORTEO DEL 21 DE OCTUBRE
SERIE A
$ 5 SEMANALES
Contrato N.º 13, de don Emilio Plaza, Tubildad, Valparaíso.
SERIE B
$ 10 SEMANALES
Contrato N.º 116, de don Delfín Gaete, Independencia, Los Sauces.
PROXIMO SORTEO
28 de Octubre
POR SORTEO
puede obtener inmediatamente, o si no al fin del plazo, los objetos siguientes:
Relojes de plata y oro, marca "Longines";
Máquinas fotográficas "Kodak";
Victrolas de viaje "Decca" y "Pathé".
Victrolas de mueble, "Sonora" y "Pathé".
Discos Pathé.
Receptores completos de "Radiotelefonía".
Servicios para té y café.
Servicios de loza fina y porcelana.
Servicios de cuchillería.
Catres de bronce, formas redonda y cuadrada.
Baterías de cocina, completas, etc., etc.
Cuotas Semanales
$ 5, $ 10 y $ 15
UNA NOVEDAD
ES NUESTRO CONTRATO DENOMINADO DE
MERCADERIAS VARIAS
que permite retirar en su oportunidad cualquiera clase de mercaderías de la mejor casa importadora de Santiago, y a los de provincias, por medio de los Catálogos Generales Ilustrados que esta Casa reparte.
SOLICITE DATOS Y CATALOGOS, A
Julio Videla y Cía.
(Soc. C. C.)
ADMINISTRADORES
NECESITAMOS AGENTES EN PROVINCIAS

EN EL HIPPODROME CIRCO SE REALIZARAN MAÑANA LOS GRANDES ENCUENTROS POR LAS SEMI-FINALES DE LA COMPETENCIA NACIONAL

NTERES POR CONCURRIR A PRESENCIAR LOS DESENLACES

En el Hippodrome Circo, se efecarán mañana los encuentros seminales por la eliminatoria nacional aficionados.

La Federación de Box de Chile, n un celo digno de los mayores ogiós, no ha omitido sacrificios rque estas contiendas se realicen un ambiente de verdadero deporsmo, ya que e único fin que se rsigue es elegir a los mejores exnentes del país que en Diciembre óximo cruzarán guantes con los ampeones argentinos y uruguayos competencia por el 4.o campeoto Sudamericano.

Valparaíso, Curicó, Concepción p alcahuat enviaron sus embajadas disputar en lid caballerosa el honso estímulo de ser nuestros represntantes con los eliminados por las iversas Federaciones santiaguinas si bien no consiguieron el éxito seado, en cambio dieron pruebas del alto grado de progreso alcanzado.

Toman parte en los encuentros de mañana los más destacados exponentes de la Federación de Box de Chile, Federación Amateurs y Federación Nacional, incluso la presencia de los campeones olímpicos Carlos Uzabiaga y Lindor Gálvez que disputarán la semi-final del campeonato peso gallo.

CAMPEONATO PESO GALLO, SEMI-FINAL

Pedro Keyer de la Federación de Box de Chile y Juan Salazar de esta misma institución llegan a la semifinal del campeonato después de vencer a todos sus rivales. El encuentro se recomienda por sí sólo por la calidad inmejorable de estos jóvenes cultores.

Inmediatamente después cruzan guantes los campeones olímpicos, Carlos Uzabiaga y Lindor Gálvez, en disputa por la semi-final de esta misma categoría.

LOS AFICIONADOS QUE INTERVIENEN, EN ESPLENDIDAS CONDICIONES DE ENTRENAMIENTO

CAMPEONATO PESO PLUMA, SEMI FINAL

Enrique Giaverini de la Federación de Box de Chile y el científico peso pluma de la Federación Amateurs Nicanor Maturana disputan la semi-final de esta categoría.

El encuentro resultará del más alto interés por las buenas cualidades que adornan a estos jóvenes cultores.

CAMPEONATO PESO LIVIANO

A disputar la semi-final de esta categoría suben al cuadrado los púgiles Oscar Giaverini de la Federación de Box de Chile y Jorge Araya de la Federación Nacional, que el Sábado pasado después de un combate pleno e interesantes alternativas llegaron en un justísimo empate.

CAMPEONATO PESO MEDIO LIVIANO

Fernando Valdenegro de la Federación de Box de Chile y Alberto Signe de la Federación Amateurs, les corresponde actuar por la semifinal de esta categoría.

Esta pelea preocupa la atención de nues ros aficionados por las buenas cualidades pugilísticas de ambos contendores.

COMPEONATO PESO MEDIO

Salvador Grecco de la Federación Amateurs y Carlos León de la Federación de Box de Chile disputan la semi final del peso medio. Como los encuentros anteriores este match es esperado con mucho interés, ya que el vencedor deberá enfrentar al campeón seleccionado del año pasado, Emilio Godoy.

LA PELEA GUZMAN - CASTRO SE EFECTUARA EN EL ACROPOLIS

Ayer estuvo en nuestra redacción, el empresario de la pelea del Sábado, don Angel Tagini, a manifestarnos, que debido a inconvenientes imposible de subsanar, no podrá realizarse la pelea Guzmán-Castro en el local del Luna Park, ya que la empresa tiene el deseo de presentar este nuevo local en forma digna de la importancia de los espectáculos que ofrecerá.

La pelea del Sábado se realizará en el Pabellón Acrópolis, San Diego entre Copiapó y Coquimbo.

EL SABADO PROXMO HABRA UNA BONITA PELEA

UMBERTO GUZMAN Y LUIS CASTRO, EN DISPUTA POR EL CAMPEONATO PESO PLUMA

DIEGO GARRIDO Y GUSTAVO CA EN EL SEMI - FONDO

Nadie podrá poner en duda la cadad de la pelea del Sábado próxio entre Humberto Guzmán y Luis astro, en la que Guzmán deberá efender su título de campeón pe mosca de Chile.

¿Castro tiene méritos para enentar al campeón?

Es la regunta que hacen los que o conocen las performances del ampeón de la zona sur del país, a cual queda contestada en la guiente forma:

Luis Castro se inició como afionado en el sur, derrotando a odos sus rivales, la mayoría de los uales no fueron capaces de soortar e duro golpe de Castro.

Cuando pasó a profesional, lo izo con la misma suerte, obteniendo onados y merecidos triunfos, y empatando en dos ocasiones con Orlando Sánchez a pesar de la diferencia de peso.

Cuando Castro llegó a Santiago, fué contratado para hacer su primer pelea con Alfredo Molina, que después de Guzmán es uno de los buenos pesos mosca que existen en Santiago.. El triunfo de Castro sobre Molina lo recuerdan aún nuestros aficionados, cuando en el segundo round en un cambio de golpes potentes, Castro alcanzó a su rival en el mentón derribándolo por más tiempo del reglamentario.

Esta sola victoria lo capacita para enfrentarse con éxito al científico campeón y seguramente será un rival que dará bastante trabajo al chico Guzmán, que si bien es cierto posee mejor escuela que su rival, éste en cambio posee un golpe mucho más potente que el del campeón.

Por todas estas consideraciones estamos seguros que la pelea del Sábado próximo será de bastante interés, por lo que seguramente nuestros aficionados concurrirán en gran número en la seguridad de que sus expectativas no se verán defraudadas.

Como encuentro de semi fondo se realizará el match a ocho round entre los pesos livianos Diego Garrido y Gustavo Cano, que como los anteriores, seguramente, correspondiendo a sus méritos sabrán hacer una correcta presentación.

Un preliminar iniciara la velada, el que estará a cargo de Francisc Huerta y Manuel Celis.

CENTRO DEPORTIVO URSUS.— itase a junta general extraordina a para hoy a las 8 P. M. en priera citación y a las 8.30 en segun. Se adierte a los señores socios e habrá sesión con el número que sista.

A fin de formar idea sobre los suntos que se tratarán, se leerá na proposición del presidente en e se acuerda el receso de la institución por falta de cooperación de parte de los señores socios.

En consecuencia, dará el tesorero a conocer el estado de la tesorería.

CITACIONES

Centro Deportivo Benjamín Tallman.—Cita a sesión de junta general para hoy en su local, San Francisco 685. La hora de reunión será a las 9 y media P. M.

Manuel Santander B. C.— Cita a sesión para hoy a las 9 P. M. en su local Tocornal 1541.

Heriberto Rojas B. C.— Cítase a reunión general de socios para hoy a las 9 P. M. Local: Eyzaguirre 784.

Rafael del Canto B. C.—Cítase a reunión general de socios para hoy a las 8 P. M. en nuestra secretaría, Aldunaae 651.

IMPORTANTE CITACION

Cítase para hoy a las 11 A. M. en la secretaría de la Federación de Box de Chile al campeón peso medio litiano de Rengo señor Valdivia.

SALFEN

Agua purgante mineral

SIMODONT

La Pasta Dental Alemana más eficaz contra la PIORREA LIMPIA, PERFUMA EL ALIENTO. PIDA, USE SIEMPRE

SIMODONT

SIMI

El producto más afamado Indispensable para el cuidado del cutis.

LAS DAMAS deben usarlo al acostarse y levantarse. LOS CABALLEROS, después de afeitarse.

NO ES GRASOSO

JABON PINO RADIOL

A BASE DE EXTRACTO DE PINO

La última palabra. Lo mejor que se conoce. Desinfecta, perfuma y vigoriza

TABLETAS PINO-RADIO

PROCURAN EL VERDADERO BAÑO DE SALUD

Ponga una tableta en el baño y gozará de sus maravillosos efectos.

Cura el Rematismo. — Tonifica los Nervios

SOLICIT MUESTRAS E INSTRUCCIONES EN LA BOTICA ITALIANA. HUERFANOS N.º 10

ASIGNACION DE PESOS PARA LAS CARRERAS DEL PROXIMO DOMINGO EN AMBOS HIPODROMOS

CLUB HIPICO

Premio RAGUSA. — 3,200 metros m|m. — Vallas. — Para caballos de tres años y más, que no hayan ganado carreras públicas de vallas. — Peso de reglamento — Recargo de dos y medio kilos a los ganadores de carreras públicas de Steeplechase y recargo extra de tres kilos a los ganadores en saltos de un premio de $ 5,000 o más. — Inscripción: $ 30. —Premio: 3,000 al 1.o

	Kilos		Kilos
Piave	77½	Edil	72
Smart	72	Euclid	72
Gaitero	72	Pasajero	72
Y. Fellow	65	M. Diablo	65

Premio KREUTZER. — 1,500 metros. — Para caballos de tres años, nacidos en el país, que no hayan ganado. — Inscripción: $ 40. — Premio $ 4,000 al 1.o.

Imperio	56	Almoneda	54
Harding	56	El Ajicito	56
Payador	56	Brocatelli	54
Calderón	56	Cartilla	54
Zomol	56	Krasure	54
Avaro	56	Jalea	54
Landru	56	Scut	54
Bolt	56	La Primera	54
Garete	56		

Premio CARLOS CAMPINO (clásico). — 1,800 metros. — Para tres años y más. — Peso de reglamento —Inscripción: $ 60. — Ratificación: $ 60 el Lunes antes de la carrera. — Premio: $ 12,000 al 1.o.

A. Chenier	59	Portos	59
Ardelión	59	Halagüeña	57

Premio KINSING KUP. — 2,400 metros. — Para todo caballo ganador. — Handicap. — Inscripción: 30 esos. — Premio: $ 5,000 al 1.o.

Electrón	61	Quilpué	44
Insaciable	59	Fanfarrona	44
Bombero	58	Atorrante	43
Chevrolet	53	Mequetrefe	40
Perillán	52	J Fellow	40
Metternich	52	Penrod	40
Jaramago	51	Grampian	40
Papagayo	50	Lacierva	40

Premio KEPTA. — 1,400 metros. —Para caballos que hayan ganado más de $ 15,000 — Handicap. —Inscripción: $ 35. — Premio: $ 3,500 al 1.o.

Danger	61	Sin Duda	49
Guitón	58	Telinga	48
Predilecta	56	Boggle	46
Pega Pega	53	Irlandés	45
Gran Bonetón	52	Moloch	45
Bulliciosa	52	Bilanz	40
La Princesa	50		

Segunda serie

Gentilhomme	58	Kansas	55
Canción	58	Pimpolla	55
Yokoska	58	Jilguero	55
Sigma	58	Cáucaso	53
Landry	57	Lea	53
Ku Ku	57	Gondolero	51
Puelche	50	Wintergreen	50

Premio. . . Distancia: 1,600 metros. —Para caballos de 4 años y más que hayan ganado entre $ 5,000 y $ 20,000.— Peso: 48 kilos. —Recargo de un kilo por cada $ 1,000 ganados arriba de $ 5,000.— Inscripción: $ 40.— Premio: $ 4,000 al 1.o

Macaulay	58	Mula	50
Sigma	58	Isócrates	50
Ispahan	55	Weyler	50
Canción	54	Juglar	48
Malesherbes	52	Hot. Point	48
Penrod	52	Mequetrefe	48
Iradier	51	Iveline	46
Yorkminster	51	Omikron	45

Premio . . .—Distancia: 1,600 metros.— Para caballos de tres años ganadores. — Handicap. — Inscripción: $ 40.— Premios: $ 4,000 al 1.o

Jana	58	Noticia II	43
Leoncito	55	Dominó	47
Picazón	52	La Tulipe	47
Zadorija	50	La Décima	47
Curilafquén	49	Zambo	47
Incidencia	48	M. Vescera	46
Malharia	48	Lantenac	44

HIPODROMO CHILE

Premio DIAMANTE. — Omnium handicap. — Inscripción: $ 20. — Premio: $ 2,000 al 1.o— Distancia 1,500 metros.

Sin Duda	60	Long-Long	50
Landry	56	Jilguero	50
Torquemada	55	Lírica	48
Turista	54	Percala	47
Sigma	53	Todo Ilusión	45
Lacierva	52	Tangola	41
Pelendón	51		

Premio DOLORES. — Omnium handicap. — Inscripción: $ 20. — Premio $ 2,000 al 1.o— Distancia: 1,500 metros.

Alazán	58	Zambo	50
Corpaucho	55	Kenneth	50
Wintergreen	53	Toinette	48
Monday	52	Regalada	47
Guernsey	51	Masanielo	47
Peyuco	51	Carbón	46
Last Gift	50	Tarnopol	45

Premio DELICIAS. — Omnium handicap —Inscripción: $ 20. — Premio: $ 2,000 al 1.o— Distancia: 1,500 metros.

Atento	61	Abrantes	53
Toldilla	59	Farnesio	52
Kosciusko	58	Coli-Vun	52
Soga	57	Francesita	51
Juglar	55	Tendal	50
One-Step	54	Bellorita	47
Intuición	53	Catacumba	46

Premio DOÑIHUE.— Para 4 años y más no ganadores. — Peso de reglam Descargo de un kilo por carrera el H. Chile. — Inscripción: $ 1 $ 1,500 al 1.o— Distancia: 1 tros.

Tendal	65	Madame
Pilot	58	Pariachi
Pircún	56	Mag
Londinesa	54	Norka
Jacinto	54	Javanesa
Silver Mine	54	Amores
Stiky	53	Curioso
Kosmos	52	Xois

Premio DUDAS. — Handicap ganadores. —Inscripción: $ 1 $ 1.500 al 1.o— Distancia:

Joselito	58	Compadrito
Ilusa	57	Yum-Yum
Latoso	56	Madame
Huacha	56	Bat
Fiero	55	Col. Ma
Trotzky	55	Lon
Tumbe	55	Coqueta
Dado	53	Estatira
Shoking	53	Saddle
Clac	51	

Premio DALCAHUE.— Handicap ra ganadores. —Inscripción: $ 1 mio: $ 1,500 al 1.o— Distancia: tros.

Pimpolla	63	Corita
Toldilla	60	Lanzafuego
Facuo	58	Wintergreen
Kú-Kú	57	Papirota
Glacó	57	Sovietina
Variable	55	Kamarad
Vilú	52	Lloyd Ge
Ancoa	51	Yo
Doddy	50	Jacobino
Regalada	49	

Premio DAMASCO. — Omnium handicap — Inscripción: $ 20. —Premio al 1.o— Distancia: 1,500 metros.

Lantenac	58	Farrista
Xamroff	55	Javanesa
Danaide	55	Pilot
Marcola	53	Griega
Kolima	52	Xenia
Anitra	51	Silver M
Marianita	50	Xois

FABRICA NACIONAL DE SILLAS "LA GRAN RAPID"

CASILLA 4531. — TELEFONO 120, ESTACION.

ESTA FABRICA SE TRASLADO A SU NUEVO LOCAL: DELICIAS N.º 3538.

Estas sillas son de madera de lingue, tapizadas en cuero o enjuncadas. Estos precios son puestos en Fábrica.

A provincias se mandan enjabadas, recargando 16 pesos por docena.

Señor O. Pinochet L.— Casilla 4531.— Sírvase mandarme, sin compromiso para mi su catálogo de sillas.

NOMBRE ....

CIUDAD ....

CALLE ....

Todo pedido de provincia debe venir acompañado de su valor.

$ 90. Doc.

$ 110 Doc.

$ 120.00 c.

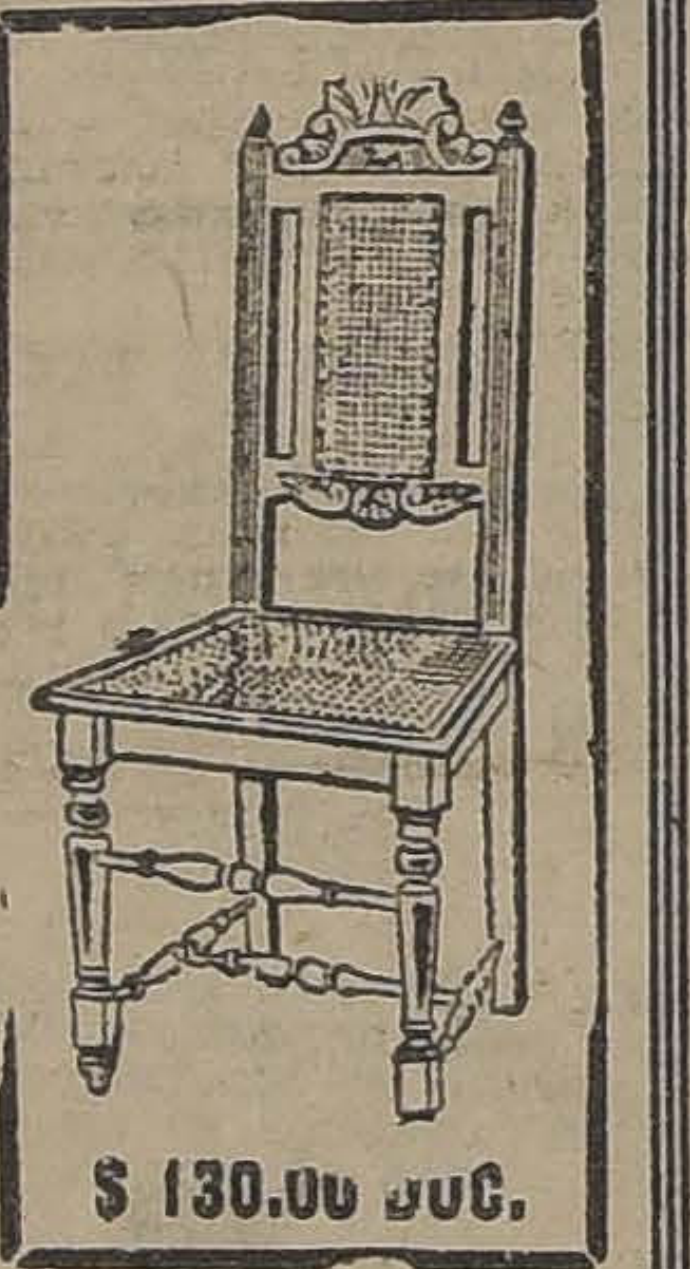
$ 130.00 Doc.

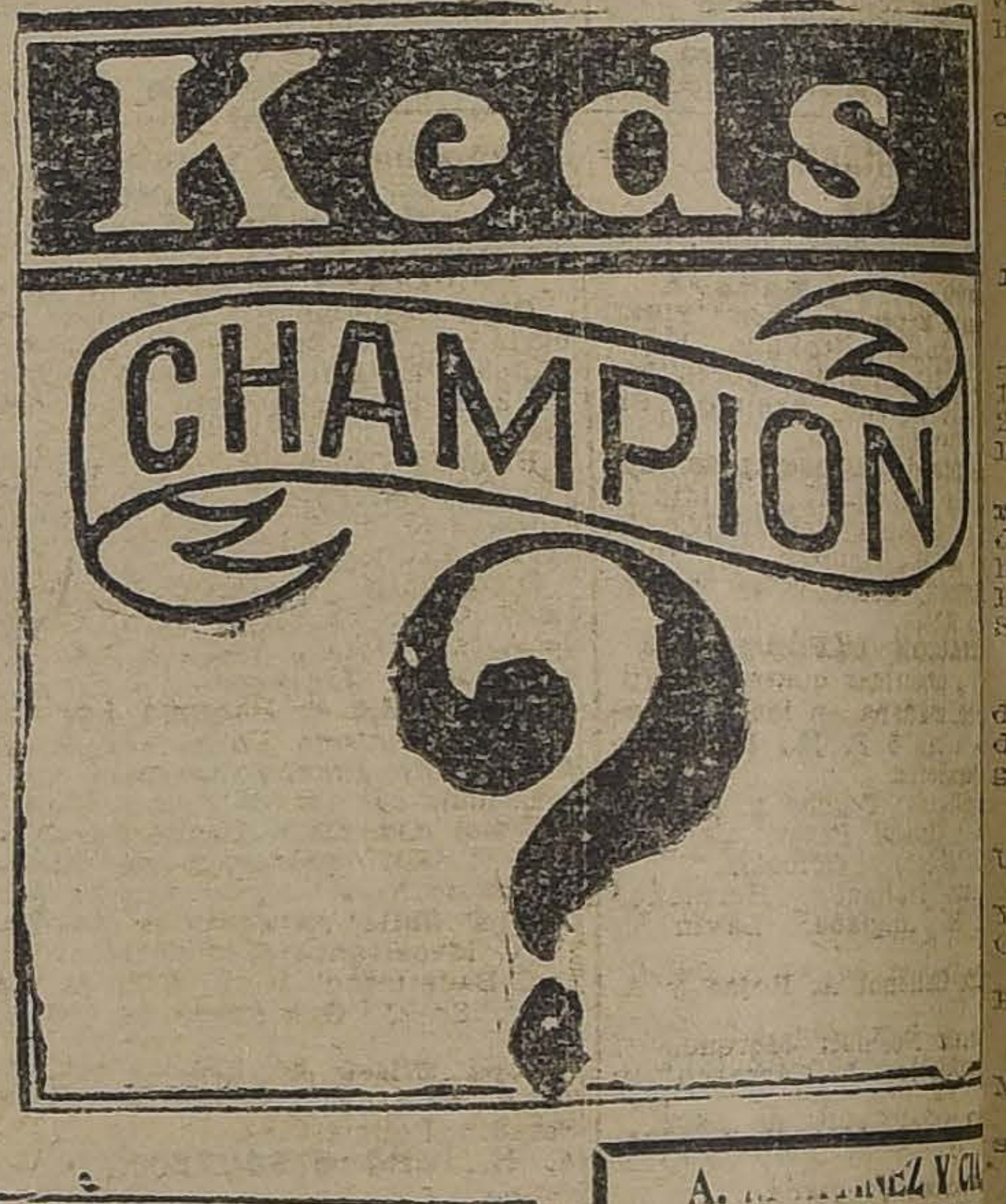

GUAYACOLINA CURA LAS TOSES REBELDES

A. ... NEZ Y CI CONSTRUCTORES

Especialistas en edificios económicas de renta, transformaciones y reparaciones trato o por administración

EDIFICIO ARIZTIA, OFICINA 22, DE 3 A

JUNTA DE BENEFICENCIA PARA ESTUDIOS SUPERIORES

PERSONERIA

REPUBLICA DE CHILE N.o 1701
MINISTERIO DE JUSTICIA Sección P

Santiago, 30 de Setiembre de 1924.

Hoy se decretó lo que sigue:

Vistos estos antecedentes y de acuerdo con el Consejo de Secretarios de Estado,

DECRETO:

1.o—Concédese personalidad jurídica a la corporación denominada "JUNTA DE BENEFICENCIA PARA ESTUDIOS SUPERIORES", del departamento de Santiago; y

2.o—Apruébanse los Estatutos por que ha de regirse, dicha corporación, que consta de la escritura pública adjunta, otorgada ante el Notario Público de este departamento, don Mariano Melo Egaña, el 29 de Julio de 1924.

Tómese razón, comuníquese, publíquese e insértese en el Boletín de las Leyes y Decretos del Gobierno.

Por la Junta de Gobierno.—Altamirano— Gregorio Amunátegui.

OBRAS DE LA JUNTA

Art. 7.o—De los Estatutos.—Para dar cumplimiento a sus propósitos de protección, la Junta dará preferencia a las siguientes obras:

A) A la fundación de dos grandes pensionados que sirvan de residencia en Santiago a los estudiantes de provincias.

Estos pensionados serán dedicados separadamente a los protegidos de diferentes sexos, a quienes se proporcionará sus beneficios mediante el pago de una módica pensión, de parte de ellos o gratuitamente, según la situación económica del protegido.

B) Proveerá de vestuario libros y útiles de estudio a sus protegidos.

C) Atenderá también, en la mayor forma posible con servicio médico, de dentista y botica a los protegidos que lo necesiten.

D) Fomentará entre la juventud toda clase de juegos, dando preferente atención a los de cultura física.

E) Dentro de los pensionados de la Junta, se instalarán comedores especiales para servir almuerzo a los estudiantes de Santiago que vivan lejos del centro de la ciudad.

F) Finalmente a toda obra que esté de acuerdo con el espíritu de protección a los estudios y que considere útil a los propósitos de la Junta, la Asamblea General de Socios

AYUDE ESTA OBRA NACIONAL

AYUDA FINANCIERA

PARA ALLEGAR FONDOS CON EL FIN DE SEGUIR ADELANTE LAS OBRAS DE ESTA INSTITUCION, LA JUNTA SE HA ORGANIZADO

UNA DONACION VOLUNTARIA

CON REPARTO DE PREMIOS A EFECTUARSE EL PROXIMO

29 DE NOVIEMBRE

CON EL SIGUIENTE PROGRAMA:

1 Premio de...	$ 25,000
1 Premio de...	5,000
5 Premio de $ 1,000...	5,000
10 Premios de $ 500...	5,000
20 Premios de $ 250...	5,000
50 Premios de $ 100...	5,000
100 Premios de $ 50...	5,000
999 Terminaciones de $ 30...	29,970
1,186 Premios con un total de...	$ 84,970

Del Premio Mayor se deducirá el 5|o para los números anterior y posterior.

VALOR DEL RECIBO

Entero, $ 25. || Quinto, $ 5

Distribuidores generales exclusivos:

Agustinas 1060 - Casilla 249 - SANTIAGO

TODA CORRESPONDENCIA, PEDIDOS DE RECIBOS Y SOLICITUDES DE AGENCIAS DEBE HACERSE DIRECTAMENTE A LOS DISTRIBUIDORES GENERALES.

SE NECESITAN AGENTES HONORABLES EN TODA LA REPUBLICA.

FOOTBALL

LA ULTIMA PRESENTACION DE LOS URUGUAYOS

LA GRAN CONTIENDA INTERNACIONAL DEL PROXIMO DOMINGO EN LOS CAMPOS DE SPORTS DE ÑUÑOA

UN PRELIMINAR A CARGO DEL BARCELONA Y DEL AUDAX Y UN SEGUNDO ENTRE INFANTILES

Por el expreso de las 7 P. M. arribaron ayer a la capital los footballers uruguayos de vuelta de la jira por el sur del país y después de haber sostenido dos encuentros, uno en Talca y otro en Concepción y sobre los cuales hemos informado ampliamente a nuestros lectores.

En la Estación Central fueron recibidos por los directores de la Federación de Football de Chile y dirigentes de la Liga Metropolitana, institución que sostendrá con ellos el próximo y último lance entre nosotros y que se verificará el próximo Domingo en los Campos de Sports de Ñuñoa.

Este encuentro que, como todos los que ha sostenido entre nosotros el poderoso cuadro uruguayo, servirá para afianzar el justo prestigio de la Asociación Uruguaya, entidad que posee el campeonato mundial de football y que han sido consagrados unánimemente como los maestros del popular deporte.

La Liga Metropolitana con sus principales elementos fuera del país no podrá aponer su verdadero exponente y aunque lo tuviera creemos sinceramente que la victoria correspondería a los uruguayos, que a juicio de muchos entendidos de Buenos Aires y Montevideo consideran al cuadro que nos visita igual o superior al team olímpico. De todos modos los dirigentes de la entidad metropolitana no han omitido sacrificios a fin de presentar un team bien entrenado y desde hace días todos sus hombres se encuentran sometidos a un severo entrenamiento.

Tenemos buenos elementos, tales como Teuche, Corte, hermanos Yacoponi, Aravena, Moreno, etc., que pueden hacer un lucido papel. El Domingo último el conjunto de la Metropolitana aún con reservas, se impuso ampliamente sobre la Liga de Talca a quien venció por cuatro tantos a dos y con dos prácticas del conjunto que se harán en la semana, creemos que este seleccionado puede hacer un papel si no brillante por lo menos lucido frente a los orientales.

En nuestro público aficionado la última presentación de los uruguayos ha despertado un entusiasmo inusitado y no sería raro que los Campos de Sports el próximo Domingo se vean más concurridos que el primer encuentro, traídos por la ciencia del juego uruguayo y el empuje y entusiasmo de los locales.

El cuadro de la Metropolitana

El Directorio de la Liga Metropolitana designó el siguiente equipo para enfrentar a los uruguayos:

Yacoponi
E. Anglada, J. del Solar
E. Corte, E. Teuche (cap.),
A. Aravena
G. Yacoponi, J. Carrasco, H. Moreno
F. Arroyo S. Pérez

Reservas: Bravo, Goycolea, Muñoz, A. Rojas, Larraín, Rousseau, Lavín, O. Urzúa y Figueroa.

Este cuadro hará su último práctica de conjunto mañana a las 5 P. M. en los Campos de Sports de Ñuñoa, teniendo como contendor a un cuadro del Audax C. S. Italiano.

Sobre este particular cabe aquí llamar la atención de los jugadores designados para defender los colores de la Metropolitana sobre la obligación que tienen de corresponder a la confianza depositada en ellos y no omitir esfuerzos por presentarse a todos los entrenamientos, único medio de que el conjunto responda a las esperanzas cifradas.

EL ELENCO ORIENTAL

Creemos será el siguiente:

Clavijo
Noguez (cap.), Vidal
Pardiñas, Rodríguez, Alvarez
Mazzoni, Castro, Mazone
Pardiñas Gumelli

actuará por única vez en nuestro país el capitán del cuadro señor Noguez, jugador que no había podido actuar por venir lesionado del Perú. Este jugador fué seleccionado para integrar el team olímpico que fué a Europa, pero debido a sus estudios no pudo abandonar a su Patria en aquella oportunidad. Es considerado muy superior a Arispe.

Hasta este momento tampoco se sabe si podrá jugar el centro forward Bandanza, que también se encuentra delicado de salud y que en caso de actuar reemplazaría a Castro. Este jugador es considerado tan bueno como Petrone, el científico y formidable forward del team olímpico.

LOS PRELIMINARES

Se han designado dos buenos preliminares que completarán el brillo de la reunión.

A las 2.25 se medirán los primeros equipos de Audax Italiano y Barcelona.

A continuación, 3.30, jugarán por tercera vez los cuadros Chile y Uruguay de la tercera división de la Liga Infantil, penecas que han hecho las delicias del público en las últimas reuniones verificadas en los Campos de Sports.

ALGUNOS FESTEJOS

A LOS ORIENTALES

El Directorio de la Liga Metropolitana ha preparado diversos festejos a sus simpáticos huéspedes y que se desarrollarán durante la semana.

Entre ellos cabe mencionar unas onces que se les servirán en el hermoso parque que don Luis Arrieta posee en Peñalolén. Una recepción en la secretaría y un baile en el Centro Catalán.

Oportunamente daremos detalles de cada una de estas manifestaciones de confraternidad deportivo, destinadas principalmente a estrechar lazos de amistad con nuestros hermanos los uruguayos y a hacerles más grata la estadía entre nosotros.

EL ENTRE-CIUDADES ESTUDIANTIL DE ESTA TARDE

EL LICEO DE CHILLAN Y EL INSTITUTO DE EDUCACION FISICA SE MEDIRAN EN EL ESTADIO POLICIAL A LAS 3 P. M.

Hoy se desarrollarán lo contienda estudiantil que vienen preparando los cuadros del Liceo de Chillán y el Instituto de Educación Física en competencia de un hermoso trofeo.

Los equipos que hoy se presentarán en el Estadio Policial se componen en su totalidad de estudiantes y estamos seguros de que la contienda en nada aminorá este hecho para que resulte lucida.

LOS EQUIPOS

A las 3.30 P. M. el árbitro oficial señor Luis Roatti, llamará a los conjuntos, los que se presentarán así:

Instituto de Educación Física.

Barrios
Veloso, Oyarzún (cap.)
Morales, Ramírez, Castillo
Sepúlveda, Arroyo, Vergara
Moreira Pérez
O
Mutis Orduño
Riquelmi, Cabrera (cap.), Contreras
Wall Wall
Godo

Liceo de

Los estudiantes se despedirán de las fiestas primaverales con un baile que estará amenizado por el Orfeón Policial.

Al final del encuentro se seguirá el baile hasta la hora en que los alumnos del Instituto ofrecerán un lunch en el local del Instituto a sus camaradas de Chillán. Los niños pagarán sólo 40 cts. y las señoritas entrada libre.

Liga Metropolitana de Deportes

PARTIDAS OFICIALES PARA EL DOMINGO EN LA MAÑANA

Campeonato Especial — Semi-Final. —Serie B.—Audax Italiano II v. 1.o de Mayo II; Campos Sports N.o 2; hora, 10.15 A. M.; Arbitro, Sr. Francisco Viveros.

Segunda División—Desempate. Serie B.—Unión Chilena II v. Victoria de Chile I; Campos Sports N.o 3; hora 10.15 A. M.; Arbitro, Sr. Juan B. Mac Donald; Director de turno. Sr. Severo Rojas.

UNA CITACION IMPORTANTE

Se cita a practicar contra el Audax Italiano, mañana en los Campos de Sports, a las 5 P. M., a los siguientes jugadores.

Del Magallanes: Teuche y Arroyo.

Del Green Cross: Pérez, Larraín, Urzúa, Del Solar y Goicolea.

Del Audax Italiano: Hermanos Yacoponi, E. Anglada, Lavín y Corte.

Del Unión Chilena: A. Rojas y A. Bravo.

Del Escuela Normal: Moreno.

Del Ferroviario: J. Carrasco y Muñoz.

Del 1.o de Mayo: Aravena y Rousseau.

Del Barcelona: Figueroa.

Deben llevar zapatos, medias y pantalones de football.

Se podrán a las órdenes de los señores José Catenacci y Enrique Vargas, quienes los atenderán.

La asistencia es obligatoria.

Correspondencia

En esta redacción hay correspondencia para el señor Temístocle González, tesorero del Gimnástico F. C. y para la Federación Deportiva Automovilística de Chile, y Liga Infantil de Football.

Puede ser retirada diariamente de 5 a 7 P. M.

Asociación de Foot-Ball de Santiago

PARTIDAS OFICIALES QUE SE JUGARAN EL DOMINGO

Copa República.— Fundición Libertad 1.o v. Benjamín Dávila 1.o; Cancha, Estadio Policial N.o 1; Hora, 3 P. M.; Arbitro, Sr. Oscar García.

Brigada Central 1.o v. 5 de Abril 1.o; Cancha, Estadio Policial N.o 1; Hora, 4.45 P. M.; Arbitro, Sr. Roberto Aguirre.

Copa Chile (Uruguay).—Internado 1.o v. Guacolda 1.o; Cancha, Escuela de Artes; Hora, 4.30 P. M.; Arbitro, Sr Eduardo Tessada.

Carioca 1.o v. Borgoño 1.o; Cancha, Badminton; Hora, 4.30 P. M.; Arbitro, Sr. Juan Figueroa.

Escuela de Artes 1.o v. Santiago 1.o; Cancha, Santiago; Hora, 4.30 P. M.; Arbitro, Sr. Alberto arnken.

Copa Chile (Argentina). — Prat 1.o v. Maestranza Eléctrica 1.o; Cancha, Badminton; Hora, 3 P. M.; Arbitro, Sr. J. Galdames.

Copa Ulises Alvarez.—5 de Abril 2.o v. Brigada Central 2.o; Cancha, Estadio Policial N.o 1; Hora, 10.30 A. M.; Arbitro, Sr. Ernesto Sepúlveda.

Copa Julio Pardo.—Internado 2.o v. Guacolda 2.o; Cancha, Escuela de Artes; Hora, 3 P. M.; Arbitro Manuel Moreno.

Escuela de Artes 2.o v. Santiago 2.o; Cancha, Santiago; Hora, 3 P. M., Arbitro Sr. Alfredo Vargas.

Copa Miguel Blanco (República). —5 de Abril 3.o v. Brigada Central 3.o Cancha, Estadio Policial N.o 1; Hora, 9.15 A. M.; Arbitro, SSr. Felipe Horta.

Copa Miguel Blanco (Chile). — Borgoño 3.o v. Independencia Juvenil 3.o; Cancha, Badminton; Hora, 10 A. M.; Arbitro, Sr. Armando Godoy.

Copa Pedro Pacheco.—Benjamín Dávila 4.o v Fundición Libertad 4.o; Cancha, Escuela de Artes; Hora, 10 A. M.; Arbitro, Sr. Lizardo González.

Brigada Central 4.o v. Santiago 4.o; Cancha, Santiago; Hora, 10.30 A. M.; Arbitro, Sr. Julio Morales.

Directores de Turno.—En el Estadio Policial, en la mañana, el Sr. Romo, y en la tarde el Sr. Jorge Díaz. En la cancha del Santiago, en la mañana el Sr. Julio Morales, y en la tarde el Sr. Cádiz. En la cancha de la Escuela de Artes, en la mañana el Sr. Flores, y en la tarde el Sr Fortunatti. En la cancha del Badminton, en la mañana el Sr. Ruiz, y en la tarde el Sr. Noranbuena.

— El Directorio de esta colectividad se reunirá hoy, a las 7 P. M. en el local de su secretaría, Huérfanos 1062, tercer piso, a fin de ocuparse de los trámites finales para la organización definitiva de la Serie Comercial.

Se recomienda la asistencia de los representantes pertenecientes a los clubs afiliados a esta nueva serie, como igualmente llenar hoy mismo los requisitos que establecen los reglamentos, tales como la entrega de los formularios de jugadores; acreditar al respectivo delegado, e informar sobre los resultados de los primeros lances que se jugaron el 18 del presente, acompañando, a la vez, la nómina de jugadores que les hubiere representado en cada encuentro.

—La comisión de Reclamos, compuesta por los Directores, señores Cádiz, Fortunatti y Flores, está citada para esta tarde, a las 6.30 P. M., en el local de la secretaría, a fin de ocuparse del reclamo que ha presentado el Marruecos contra el Everton.

FONOLAS PATHÉ

AGENCIA GENERAL EN CHILE
AHUMADA 345, ESQUINA PASAJE MATTE
CASILLA 43-D

LO MEJOR A LOS PRECIOS MAS REDUCIDOS

La Fonola Pathé, de voces sonoras y potentes, le proporciona en su hogar los trozos más selectos de música clásica y moderna: Operas, Operetas, Bailes ,etc.

Ofrecemos máquinas, desde

FACILIDADES DE PAGO $ 210 CATALOGO GRATIS

NUESTRAS MAQUINAS EJECUTAN CON TODA CLASE DE DISCOS

SELECTO REPERTORIO DE DISCOS MODERNOS

Los problemas deportivos y el Capitán Cañas Montalva

En la secretaría del National Sporting Club, San Diego 188, se verificará el Viernes a las 9.30 P. M. una importante asamblea de los deportistas de la capital, con el objeto de oír la conferencia que dictará el capitán señor Ramón Cañas Montalva sobre "Los problemas de la educación física y la urgente necesidad de una reorganización en sus servicios".

La institución organizadora ha elaborado además un atrayente programa de números de box a cargo de buenos aficionados y números cómicos desempeñados por el artista nacional señor Evaristo Lillo.

Además el capitán señor Guillermo Aldana disertará sobre el cambio de Gobierno y el teniente señor Mario Bravo dará a conocer sus impresiones en Buenos Aires y Montevideo.

Están invitadas todas las corporaciones deportivas de la capital.

ATLETISMO

EL TORNEO NACIONAL DE ATLETISMO EN LINARES

EL ESTADIO.—LAS CIUDADES QUE INTERVENDRAN.—EL PROGRAMA.

Un acontecimiento deportivo lleno de interés se verificará durante los días 25 y 26 del presente en la ciudad de Linares.

Nos referimos a la gran concentración atlética nacional, que por acuerdo de la Asociación de Deportes Atléticos de Chile se realizará este año en la ciudad nombrada.

Ha tomado a su cargo la realización de esta importante jornada, la Federación Sportiva de la localidad, que preside con especial acierto el señor César Reyes, incansable luchador en el fomento de los deportes.

EL ESTADIO

El Estadio en donde se desarrollará el programa de esta justa se encuentra ubicado en un amplio terreno completamente plano rodeado de árboles, presentando un hermoso aspecto.

Cuenta con una buena cancha de football, en torno de la cual se ha trazado la pista atlética olímpica con desarrollo de 420 metros por 8 ancho.

LAS CIUDADES QUE INTERVENDRAN

Harán acto de presencia en este torneo las siguientes ciudades: Santiago, Valparaíso, Concepción, Tarapacá, Valdivia, Temuco, Angol, Chillán, etc., todas las cuales han seleccionado los elementos más destacados y de mayor figuración en nuestros fields.

En esta forma, la justa alcanzará un lucido desarrollo y en cada prueba veremos desplegar el máximo de energías.

EL PROGRAMA DEL TORNEO NACIONAL

El programa definitivo y el orden de las pruebas que se verificará es el siguiente:

10,000 metros marcha; 100, 200, 800, 1,500, 3,000, 5,000, 10,000 metros planos; 110 metros con vallas; 400 metros con vallas; posta, 4 por 100; salto largo, salto alto, salto con garrocha, lanzamiento de la bala, martillo, disco, dardo; salto triple; 400 metros planos.

LAWN-TENNIS

LA DESPEDIDA DE LOS TENNISTAS ARGENTINOS

CARIÑOSA MANIFESTACION QUE SE LES TRIBUTA EN LA ESTACION MAPOCHO

1. Señores Ossandón Guzmán, Domingo Torralva, Ronaldo Boyd, W. Conrado, Luis Torralva y J. de Mayer, en la Estación Mapocho.—2. La última sonrisa del presidente de la delegación, señor de Mayer

Por la combinación internacional de ayer regresó a Buenos Aires la delegación argentina que participó en el 4.o Campeonato Sur-Americano, de Lawn Tennis por la Copa Mitre obteniendo por tercera vez para su país el cetro de esta actividad en el Continente.

La despedida fué cordial y emocionante. Altas personalidades deportivas y sociales y distinguidas familias de nuestra sociedad acudieron a tributar su último homenaje de afecto a los distinguidos viajeros, que tan hondas simpatías dejan en todos los círculos.

El jugador señor Guillermo Robson, la primera figura del equipo argentino y cuya simpatía no admite comparaciones, para demostrar su afecto a Chile y a sus damas, resolvió a última hora, de acuerdo con el jefe de la delegación, señor Mayer, quedarse unas cuantas horas más en Santiago. En efecto, partió a las 10 de la noche, en un Hudson del señor Lane Slater, acompañado de este deportista y del señor A. Anwandter, llegando a Los Andes, sin novedad, en las primeros horas de la madrugada de hoy.

La delegación argentina, a las 7 A. M., de hoy, tomó la combinación transandina.

CICLISMO

UNION CICLISTA DE CHILE. — Esta dirigente cita a una junta general para mañana a las 9 y media P. M. en su secretaría, Arturo Prat N.o 514.

Asistirá a esta reunión invitado especialmente, el distinguido deportista señor Luis Harnecker, quien disertará sobre tópicos de alto interés relacionados con su reciente viaje a París como presidente de la delegación chilena a los Juegos Olímpicos mundiales.

Se recomienda la asistencia a todos los ciclistas y muy especialmente a los corredores de la capital a quienes interesa sobre manera el tema que se va a desarrollar.

CTIVIDADES DE LA FEDERACION ATLETICA DE CHIL

LA CARRERA PEDESTRE SANTIAGO-PEÑAFLOR.—LOS PREMIOS DE LOS SOCIOS DEL CLUB PIETRO DORANDO

Con la gran carrera Santiago Peñaflor, la Federación Atlética de Chile, dará por terminada sus labores deportivas en la temporada de 1924.

La prueba a realizarse el 9 de Noviembre venidero, será una nueva demostración de los poderosos elementos con que cuentan los clubs afiliados a la Federación Atlética y dará ocasión para presenciar una nueva lucha entre Floridor Castillo y los grandes corredores de fondo de nuestra capital.

Se ha establecido para esta jornada, un handicap mayor de ocho minutos, lo que demuestra que la lucha por el triunfo será en la prueba final del año, por demás emocionante.

La organización de la carrera ha sido encomendada al Club Hannes Kolemainen institución que está dispuesta a darle el mayor brillo.

El año pasado Fernando A empleó 2 horas 4 minutos y segu los, pero partió del Portal Edwards.

Además, de la gran carrera, se efectuarán en Peñaflor dos pruebas más; una para infantiles entre 10 y 13 años, sobre 1,600 metros y otra que se denominará "El Circuito Peñaflor-Malloco — Peñaflor", para corredores de tercera y cuarta categorías y novicios.

Para esta última prueba el señor Gabriel Droguett ha obsequiado 4 valiosos premios.

Las inscripciones para todas las carreras ya se están recibiendo en Lord Cochrane 689, y Avenida Matta 1371.

CITACIONES

Federación Universitaria de Deportes. — El Directorio se reunirá hoy, a las 9.30 P. M., en "El Mercurio".

Club Ciclista Arco Iris.— Cita a junta general para hoy a las 9 P. M. en Arturo Prat N.o 514.

Royal Club Ciclista.—Cita a junta general para hoy a las 9 P. M. en Delicias N.o 469. Tabla: Elección de directorio.

Club Ciclista Chile.—Cita a junta general para hoy, a las 9 P. M., en la secretaría de la Unión Ciclista de Chile, Arturo Prat 514.

Club Ciclista Chacabuco.— Cita a junta general para hop, a las 9 P. M., en el local de costumbre.

1.o de Mayo Juvenil e Infantil F. C.— Junta general para hoy a las 8 1|2 P. M. en San Francisco N.o 820.

Unión Cordillera F. C.—Junta general para hoy a las 8.30 P. M. en Esperanza 726.

Unión de Peluqueros F. C.—Junta general para hoy a las 9 P. M. en Cochrane 623.

Magallanes F. C.— Junta general para hoy a las 6.30 P. M. en "El Diario Ilustrado". Tabla: Eliminación de socios morosos; aniversario del club p último movimiento footballístico.

República F. C.— Junta general para hoy a las 8 P. M. en Santa Isabel N.o 0323.

Santiago Rangers F. C.—Junta general para hoy a las 9 P. M. en el local de costumbre.

Liverpool F. C. — Junta general para hop a las 8 1|2 P. M. en Huérfanos 1060.

Almirante Simpson F. C.—Junta general para hoy a las 8 P. M. en Toesca 2031, casa 8. Tabla: Tomar los últimos acuerdos para conmemorar el 9.o aniversario social y fijar fecha para el encuentro con el Tricolor Royal F. C. de Paine.

Miraflores F. C.— Junta general para mañana, a las 8.30 P. M., en Pasaje Oliver 12.

Senteno F. C.—Junta general para hoy a las 9.30 P. M., en Domeyko 1985.

Club Deportivo América.—Cita a la sección pedestre paar mañana a lar 8 P. M. y a junta general para las 9 P. M. Se le ruega asistir a esta sesión al señor Valeriano Gálvez.

Centro Sportivo El Globo.— Cita al directorio para hoy a las 9 P. M. en "El Diario Ilustrado".

Federación Atlética de Chile

El Consejo de esta institución celebrará una importante reunión mañana, a las 7 P. M., en Huérfanos 1062, tercer piso.

CLUB PEDESTRE PIETRO DORANDO. — Esta institución avisa que la repartición de premios a los corredores Ramón Espinoza, Francisco Molina p Alfredo Pérez, se efectuará hop a las 7.30 P. M. en Lord Cochrane 689, esquina de Diez de Julio.

En el mismo local quedan citadas las personas cuyos nombres dimos a conocer en nuestra edición de ayer.

CIRCULO ATLETICO ROYAL. — Cita a junta general para hoy a las 7 P. M., en Catedral esquina de Chacabuco. Se ruega la asistencia a los señores Luis Rojas, Abdón Pino, P. arreño, A. Mejías, R. y L. Carvajal y Víctor Orellana.

Centro Deportivo Flamengo

Con gran actividad sigue trabajando la comisión que prepara la velada literario musical que efectuará este centro el Domingo 2 de Noviembre próximo. Han ofrecido su concurso artistas obreros de algunos centros de la capital, entre los que figuran la señorita Divia Ruset, cantanae de bastante mérito.

—El directorio se reunirá hoy a las 8 P. M. en "El Diario Ilustrado" a fin de tomar importantes acuerdos, tanto de la velada, como de los próximos compeonatos internos. Se pide especial asistencia a la comisión de fiestas, señores: Pedro Campos, Guajardo, Rodríguez y C. Castro.

Se cita para hoy a las 6 P. M. en la cancha del Panteón al atleta Manuel Madrid.

LINCOLN

EL MEJOR AUTOMOVIL, QUE EL MUNDO AUTOMOVILISTA CONOCE

LINCOLN

En Exposición en
CATEDRAL 1037

Varios modelos incluyendo en chassis niquelado

$ 55,000 a $ 95,000

GIBBS & Co.

CAMBIO

BANCARIO.. .. .. 39.70
COMERCIAL.. .. .. 39.60

EQUIVALENCIAS DEL CAMBIO

BANCARIO:

1 DOLAR, vale	$ 8.92 1|2
1 FRANCO	0.46 1|4
1 PESETA	1.19 1|2
1 LIRA	0.38 3|4
1 NACIONAL ARG.	3.28 1|2

PREMIO DEL ORO:
205.00

UN PESO PAPEL VALE:

5 15|16 PENIQUES

LA DEBILIDAD SEXUAL
La Impotencia, la Neurastenia, se curan con
Bismolan
TONICO PODEROSO
SE VENDE EN TODAS LAS BOTICAS

BOLSA DE COMERCIO

MOVIMIENTO

El movimiento de ayer que fué de los más intensos durante la primera rueda, decayó en la segunda, perdiendo la plaza el ambiente activo con que abrieron los negocios al principiar el día bursátil.

Las transacciones anotadas fueron de importancia en Fortuna, Disputadas, Sto. Cristo, Tocopilla, Gatico, Chacaltaya, Minera e Ind., Presidenta y Lebu.

En los demás valores negociados, aunque las adjudicaciones no obtuvieron la importancia de los ya citados, no dejaron de ser de interés, según se demuestra en el detalle de los boletines publicados a continuación.

Los bonos alcanzaron un total de 297,500 nominales, y las letras a 15,000 £, como sigue: 10,000 a 39.50 para Noviembre 18, 1,000 a 39.40 y 4,000 a 39.50, para Nov. 4.

Aunque el número de los títulos que subieron fué superior a los que bajaron el mercado no se vió con la misma firmeza que en el día precedente, cerrando más bien sostenido.

SUBIERON

Caja 8 1|2 de 88 1|2 a 89; Caja 8-1, de [illegible] 1|4 a 97; Hip. 8-1, de 88 1|2 a 88 3|4; [illegible] Español, de 136 a 137; Nacional, de 93 a 93 1|4; Río Cisne, de 21 a 24; Aconcagua, de 12 a 12 1|4; Bronces, de 5 a 5 3|4; Carolina, de 33 3|4 a 34; Dichas, de 25 1|2 a 28 1|2; Disputada, de 33 a 34; Fortuna, de 14 a 17 1|2; Gatico, de 7 a 7 1|2; Huanillos, de 22 a 22 1|2; Las Chiles, de 10 1|4 a 11; Oruro, de 31 a 30 3|4; Potasa, de 7 1|8 a 7 3|4; Tocopilla, de 80 1|2 a 88.

BAJARON

Antofagasta, de 81 1|2 a 80 Gente Grande, de 89 1|2 a 88 1|2; Fuegos, de 196 a 195; Cailloma, de 8 1|2 a 8; Chacaltaya, de 46 1|2 a 44; Colquiri, de 17 1|2 a 17; Lebu, de 11 a 10 1|2; Elqui, de 13 a 12 1|4; Presidente, de 9 1|4 a 9; Salvador, de 34 a 32; Cristo, de 10 1|2 a 9 1|4.

OPERACIONES DE AYER

PRIMERA RUEDA

34000 Caja, 8-1|2, 88 3|4.
38000 Hip 8-1, 88 3|4.
1200 Fortuna, Nov. 13, 16.
2900 Disputada, Nov. 13, 33.
60 Fuegos, Oct. 30, 197.
208 Gas. 56.
100 Dichas, Oct. 30, 26.
1000 Sto Cristo, Nov. 13, 10 7|8
200 Oruro, Oct. 30, 31.
100 Salvador, Nov. 13, 34.
1900 Tocopilla, Nov. 13, 83.
300 Salvador, Nov. 13, 34 1|2
1200 Gatico, Nov. 13, 7 1|2.
200 Salvador, Nov. 13, 34.
1900 Chacaltaya, Nov. 13, 46.
27 Antofagasta, 80.
100 Antofagasta, 81.
300 Presidenta, Oct. 30, 9.
500 Minera, Nov. 13, 34 1|2.
200 Tocopilla, Nov. 13, 83 1|2.
200 Aconcagua, Oct. 30, 12 1|2.
500 Rio Cisne, Oct. 30, 24.
5000 £, Nov. 18, 39.50.
1000 £, Nov. 4, 39.40
4000 £, Nov. 4. 39.50.

SEGUNDA RUEDA

15000 Hip. 8-1, 88 3|4.
113000 Caja 8 1|2, 89.
1000 Hip. 7-1, 85.
42000 Hip. 8-1, 88 1|2
4500 Caja 8-1, 97.
1000 Caja 8-1, 96 1|2.
46 Gas, 56.
500 Carolina, Oct. 30, 35 1|2.
1 Club Hip., 10.300.
15 Bco. Chile, 208.
500 Elqui, Nov. 13, 12 7|8.
500 Disputada, Nov. 13, 34.
1000 Fortuna, Nov. 13, 17 1|2
100 Elqui, Oct. 30, 12 5|8.
700 Presidente, Nov. 13, 9.
500 Minera, Oct. 30, 34.
200 Colquiri, Nov. 13, 17.
1000 Lebu, Oct. 30, 10 3|4.
200 Santo Cristo, Nov. 13 ,10 1|8.
2000 £, Nov. 18, 39.50.

Precios de comprador o vendedor al terminar las ruedas

TITULO	COMPRADOR		VENDEDOR	
	Cantidad	Precio	Cantidad	Precio
BONOS				
aja 8-1	10,000	97	....	....
aja 8-1|2	2,000	89	....	....
Hip. 8-1	20,000	88¾	10,000	89
BANCOS				
hile	100	208	....	....
spañol	100	137	100	138
acional	100	93¼	100	94
MINERAS				
oncagua	300	12	....	....
concagua, Oct. 30	....	....	200	13
allada, Nov. 13	500	4¼	....	....
ronces, Nov. 13	200	5½	....	....
arolina, Nov. 13	100	33	....	....
hacaltaya, Nov. 13	100	46	....	....
ichas, Oct. 30	200	26	....	....
isputada, Nov. 13	200	34	....	....
ortuna, Nov. 13	100	17½	....	....
atico	200	7½	....	....
uanillos, Nov. 13	200	22½	....	....
uanuni, Oct. 30	200	90	....	....
ala Uyu, Nov. 13	200	64½	100	66½
as Chiles, Nov. 13	400	11	....	....
atiño, Nov. 13	100	307	....	....
rancisca	....	....	200	5¼
inera	500	34	....	....
onte Blanco	....	....	50	43
lqui, Nov 13	500	12½	500	13
ploca, Nov. 13	200	199	....	....
ploca, Oct. 30	....	....	100	200
ruro, oct. 30	1,200	31½	....	....
resident, Nov. 13	....	....	....	....
otasa, Oct. 30	200	7¾	....	....
a. Rita, Oct. 30	....	....	400	6
o. Cristo, Oct. 30	....	....	200	9⅞
alvador, Oct. 30	....	....	200	33½
alvador, Nov. 13	200	33	....	....
ocopilla, Nov. 13	500	84½	....	....
umurana, Nov. 13	300	27	....	....
SALITRERAS				
ntofagasta, Nov. 13	....	....	200	80
astenia, Oct. 30	....	....	200	62½
alitrera Tocopilla, Oct. 30	....	....	100	540
GANADERAS				
ente G e, Oct. 30	....	....	200	88½
ierra d uego, Oct. 30	....	....	100	196
I. RIALES				
elégrafo Comercial	100	43	....	....
as de Santiago	....	....	15	56
lectricidad Ind.	....	....	100	78
iña, Nov. 13	500	30½	....	....
DIVERSAS				
lub Hípico	1	10,200	....	....
SEGUROS				
l Cóndor	....	....	150	20
CIERRE A LAS 5 P. M.				
ambio	....	39.40	....	39.60
ro	....	204.50	....	205.—
ibras por oro	....	12.90	....	13.—
ronces, Nov. 13	....	5¾	....	....
aylloma, Nov. 13	....	8	....	....
ichas, Nov. 13	....	28½	....	....
hacaltaya, Nov. 13	....	44	....	....
uanuni, Oct. 30	....	90	....	....
ebu, Nov 13	....	10½	....	....
alvador, Nov. 13	....	32	....	....
ocopilla, Nov. 13	....	88	....	....
lqui, Nov. 13	....	12¼	....	....
ortuna, trans., Nov. 13	....	17½	....	....
arolina, Nov. 13	....	34	....	....
to. Cristo, Nov. 13	....	9¼	....	....
olquiri, Nov. 13	....	....	....	17
ine 30	....	....	....	34

SI DESEA UD.
teñir en casa un traje, paño tejido, etc., hágalo con
SUPER IRIDE
que puede Ud. conseguir en las principales farmacias en 25 colores distintos.
SUPER IRIDE
da tintes brillantes, resistentes a la luz, a la lluvia y al lavado. No tiñe las manos ni los recipientes.
Por mayor:
L. DESPOUY & Cía.
VALPARAISO

PINO ARAUCARIA
Las mejores maderas y de mayor resistencia para construcciones, son las maderas de pino "Araucaria" del fundo "Buena Vista" de Curacautín, de F. Soro Barriga, recomendadas especialmente por los Ferrocarriles del Estado. Caja Hipotecaria y Empresas Mineras de primera clase.
VENDE POR MAYOR Y MENOR
DESVIO ARRATE
VICUÑA MACKENNA 108
Para contratos, dirigirse a FERNANDO SORO BARRIGA:
SANTIAGO.— DELICIAS 333
¡DELEN TRABAJO AL OBRERO!
O-33

OPERACIONES EN VALPARAISO

PRIMERA RUEDA

200 Guanaco, Nov. 13, 9.
250 Fuego, 195.
100 Antofagasta, Oct. 30, 81 1|2.
300 Viñas, Oct. 30, 30 3|4.
200 Chacaltaya, Oct. 30, 45 1|2.
100 Oploca, Nov. 13, 200.
500 Salvador, Oct. 30, 33 1|4.
200 Gatico, 7 1|8.
100 Tocopilla, Nov. 13, 83.
900 Mineras, Oct. 30, 34 1|4.
8000 £, Nov. 4, 39.40.
1500 £, Dic. 2, 39.60.
1500 £, Dic. 16, 39.40.

ORO
Vendedor 204.80, y comprador 204.60.

CAMBIO
Vendedor 39.60, y comprador 39.40.

£ POR ORO
Vendedor 13.00, y comprador 12.90.

SEGUNDA RUEDA

18000 Hipotecario, 8-1, 88 1|2.
500 Vacas, Oct. 30, 4.
100 Kelluani, Oct. 30, 18.
700 Colquiri, Oct. 30, 17 1|4.
500 Lebu, Oct. 30, 11 1|4.
38000 Hipotecario, 9-1, 89.
200 Tocopilla, Nov. 13, 85.
5000 Caja 7-1, 85.
2000 £ Abril 21 de 1925, 39.40.
6000 £, Nov. 13, 39.60.
6000 £, Nov. 18, 39.40.

ORO
Vendedor, 204.40; comprador, 204.20.

CAMBIO
Vendedor, 39.60; comprador, 39.40.

£ POR ORO
Vendedor, 13; Comprador, 12.90.

INFORMACIONES DE SOCIEDADES ANONIMAS

DIVIDENDOS, CITACIONES, CIERRE DE REGISTROS

OPLOCA DE BOLIVIA Co. MINERA Y AGRICOLA DE—Cita a junta general ordinaria para el 24 de Octubre, en Morandé 356, Santiago.

LAUTARO NITRATE Co. LTD.—Anuncia su dividendo N.o 57, de sh. 5 para el 24 de Octubre, en Prat 231, Valparaíso. A los accionistas de Lastenia que estén por recibir títulos de Lautaro y que tengan en su poder el comprobante del Banco Anglo Sud Am. Ltd., podrán percibir el dividendo en dicho Banco mediante la presentación del referido comprobante.

TABACOS, Co. CHILENA DE—Anuncia su dividendo provisorio de $ 2 desde el 24 del presente, por el Banco Español de Chile. Cierra su registro desde el 16 al 23 de Octubre inclusives.

PARGA, CIA. EXPLOTADORA CARB. DE—Cierra el registro de accionistas desde el 10 al 25 del presente; durante este período los accionistas que figuren en el registro tendrán preferencia para suscribir las 49.833 acciones de la serie B. Podrán hacerlo en las oficinas de la Compañía, Blanco N.o 1019, o por carta dentro del plazo indicado; terminado este plazo las acciones podrán ser suscritas por el público. Estas acciones serán suscritas a la par.

HUGO STINNES, SOC. COM. LTDA.—Cita a junta general ordinaria para el 25 de Octubre, a las 10 A. M., en las oficinas de la Sociedad, Valparaíso.

LASTENIA Co. SALITRERA —Cita a junta general extraordinaria el 30 de Octubre, en Bolsa Comercial de Valparaíso, Cochrane 695. Para someter a su aprobación la renta del activo y pasivo a la Co. The Lautaro Nitrate Co. Ltd. y los dividendos repartidos hasta la fecha de la reunión. Aceptada la venta la la junta deberá acordar la disolución y liquidación anticipada de la Sociedad. Los títulos deberán estar inscritos antes del 29 de Octubre.

SARA BRAUN SOC. AN. GANADERA Y COM.—Cita a junta general ordinaria para el 30 de Octubre, en Cochrane 913, Valparaíso. Dar cuenta de la memoria y balance al 30 de Junio de 1924.

MINERA DE PETORCA Co.—Cita a junta general extraordinaria para el 25 de Octubre, en Bandera 84. Elegir directorio y acordar la venta o oferta de las minas a una sociedad anónima y autorizar la disolución y liquidación anticipada de la Sociedad.

LASTENIA Co. SALITRERA.—Anuncia su dividendo N.o 44, cupón N.o 41, de sh. 1, para el 24 de Octubre. El 20 de Octubre se fijará el tipo de cambio para el pago en moneda corriente.

BARCELONA Co. SALITRERA.—Cita a junta general ordinaria para el 24 de Octubre. Presentar memoria y balance al 30 de Junio.

METROPOLI Co. DE SEGUROS LA (En liquidación).—Cita a junta general extraordinaria para el 22 de Octubre, en Independencia 111, Valparaíso. Tratar renuncia y nombramiento de liquidadores.

CEMENTO EL MELON. — Anuncia su dividendo número 43 de $ 1.25 para el 28 de Octubre por intermedio del Banco de Chile. Cierra su registro del 21 al 28 de Octubre.

HISPANO AMERICANA Co. DE SEGUROS LA. — Cita a junta general ordinaria para el 25 de Octubre, en Bandera 86, Santiago.

CANAL DE LAS MERCEDES.—En sesión del 13 del actual se acordó cobrar $ 40 por regador entre el marco 1 al 6 $ 55, del 7 al 12 $ 130, del 13 al 18 y $ 150 del 19 adelante, cuyas cuotas deben ser cubiertas antes del 15 de Noviembre.

FABRICA DE LADRILLOS SOC.—En liquidación. — Cita a junta general para el 24 de Octubre en la Bolsa de Comercio de Valparaíso. Cochrane 695. Diversos objetos.

TRANVIAS ELECTRICOS DE PEDRO DE VALDIVIA SOC.—Cita a junta general extraordinaria para el 5 de Noviembre en "El Mercurio" de Santiago. Tratar de la liquidación de la Sociedad por haberse enajenado a la Compañía Chilena de Electricidad Ltd.

STA. RITA DE CHASARCILLO Co. MINERA.—Cita a junta general extraordinaria para el 31 de Octubre en Cámara Nac. de Com. de Valparaíso. Reforma Art. 15 de los estatutos y Art. 3.o en el sentido de aumento de capital. Cierra su registro del 21 al 31 de Octubre.

THE ALIANZA Co. LIMITED — Dividendo N.o 36, cupón N.o 10 de sh. 20 el 4 de Noviembre, en Prat 268, Valparaíso.

REVISTA SEMANAL

FERIA DE PRODUCTOS AGRICOLAS DE URETA y Cía., SUCESORES DE EMETERIO URETA C.

LOCAL: DELICIAS 3410, TELEFONO 42 (ESTACION).—OFICINA: BANDERA N.o 185, TELEFONO 995 (CENTRAL), CASILLA 1340

Transacciones verificadas en el remate semanal efectuado el Lunes 20 de Octubre de 1924:

Afrecho, los 100 kilos:
100 sacos V. Hnos., $ 24.50
127 sacos V. Hnos., 24.20
Arvejillas, los 100 kilos:
13 sacos A. H., $ 9
Avena, los 100 kilos:
98 sacos E. M. L., $ 30
Carbón de espino, el saco:
130 sacos J. L. L., $ 12.60
24 sacos J. A., 11
165 sacos S. V., 10.50
53 sacos P. N. P., 10.20
95 sacos J. G. H. V., 16
96 sacos R. M. de M., 10
1 sacos mal estado J. G. H. V., 4
Carbón blanco, el saco:
45 sacos J. G. H. V., 6
43 sacos E Hnos., 4
Cebada, los 100 kilos:
40 sacos inglesa O. R., 46
2 sacos del país E. T. P., 45
5 sacos inglesa J. F., 44
Cera, los 46 kilos:
1 bulto V. P., 250
Frejoles, los 100 kilos:
10 sacos burros R. U., 63
15 sacos burros, E. C. I., 59
115 sacos burros E. F. I., 57
10 sacos bayos grandes A. B., 55
60 sacos bayos F. G. G., 52
1 sacos caballeros E. B. y Cía., 50
4 sacos bayos A. H., 48
Granzas trigo, los 100 kilos:
34 sacos florence 1.o Hda. La Q., 37.50
25 sacos blanco A. S. P., 34.50
25 sacos blanco A. S. P., 34
15 sacos florence Hda. La Q., 15
Harinilla, los 100 kilos:
11 sacos de frejoles J. F., 9.80
Leña, la carga:
38 cargas eucaliptus 1.o L. R. Hnos., 44
Leña, el saco:
216 sacos monte J. F. V. O., $ 4.50
119 sacos espino A. M., 4.40
16 sacos espino J. R., 4.20
5 sacos mal estado A. M., 3.80
28 varas hualo L. R. R., 0.80 c|u.
Maíz, los 100 kilos:
6 sacos curagua E. F. P., $ 45
2 sacos curagua M. I., 45
6 sacos curagua E. F. P., 44.50
10 sacos colorado Hda. La Q., 42.50
68 sacos amarillo M. I., 42
36 sacos colorado B. y G., 40.50
19 sacos colorado A. B., 40
3 sacos colorado V. T., 40
41 sacos colorado E. F. P., 40
1 sacos amarillo A. H., 40
6 sacos colorado azum E. F. P., 31.50
Paja, la colisa:
58 colisas capotillo I. V., 8
460 colisas picada C. R. T., 2.20
Papas, el saco:
304 sacos amarillas I. V. V., 12
15 sacos amarillas J. Q., 10.50
575 sacos amarillas E. Hnos., 10
300 sacos amarillas E. Hnos., 9
125 sacos amarillas C. y R., 9
43 sacos amarillas S. y C., 9
75 sacos amarillas E. L. U., 9
20 sacos amarillas N. C., 9
9 sacos blancas S. y C., 9
225 sacos amarillas S. y C., 8.50
50 sacos amarillas E. L. U., 8
25 sacos cazuelas S. y C., 8
175 sacos S. y C., 7
173 sacos cazuelas S. y C., 7
125 sacos cazuelas J. M. C., 6
25 sacos amarillas R. W. H., 4
60 sacos semillón J. S., 1
Pasto, los 100 kilos:
24 colisas 2.o corte D. G., 22.40
165 Id. 2.o corte I. V., 22
56 Id. 2.o corte, I. S., 22
141 Id. 2.o corte A. C. L., 21
100 Id. 2.o corte N. C., 20
100 Id. 1.er corte A. C. L., 18.80
70 Id. 1.er corte J. T. C., 18
310 Id. 1.er. corte M. V. y Cía., 17.40
100 Id. 1.er corte M. V. ya Cía., 17.20
697 Id. 1.er corte M. V. y Cía., 17
Pasto, la colisa:
73 colisas en rama I. V., 6.20
Quesos, los 46 kilos netos:
74 Manantiales D. E. C., 211
111 Santa Lucila J. A. C., 210
481 Hospital D. V. A., 207
179 Chillehue F. A. C. C., 207
165 Fundo Tacna-Placilla A. N., 205
456 Lo Bustamante J. L. B., 200
201 Huechun Bajo Suc. G. D., 200
362 Cabaña Blanca J. L. W., 200
343 Nancagua G. L., 200
121 Palmilla F. H. E., 190
81 Hda. Cachapoal, 181
284 Palmila J. M. H. L., 180
405 Buin L. L., 180
50 averiados G. L., 180
69 Palmilla F. H. E., 160
144 Imitación-Hospital D. V. A., 120
Mantequilla, los 46 kilos netos:
80 Santa Gabriela F. A. S., 355
41 Angol L. C. A., 351
35 Negrete L. E. I., 350
20 Hacienda Culipián, 350
39 Hda. Sta. Rita de Pirque, 350
30 San Vicente R. A. C., 345
60 Hacienda Paine M. C. L., 345
18 Malloco E. V. G. H., 340
46 San Juan A. y L., 334
138 Hda. Las Mercedes-Melipilla M. B., 332
7 Quepe E. M., 330
20 Máfil Suc. Cco. M., 320
28 Calmanes M. Hnos., 320
29 Osorno, 320
6 Santiago C. H., 320
35 Colina R. F. I., 320
10 Palmilla F. H. E., 320
903 Santiago W. H., 200
40 Santiago H. G., 200
20 Quinta J. L. S., 160

NOTA.—Los precios publicados en esta revista son con envase.

Remate todos los Lunes, de 1.30 a 6 P. M.

La carga por carros completso debe dirigirse al Desvío Gandarillas a Alameda y por sobornal a esta Estación solamente. Boletos a casilla 1340.

RAIMUNDO URETA E.,
Gerente.

SE ARRIENDA
Una bonita quinta en Avenida Providencia. Espléndido chalet amoblado, numerosos departamentos, ascensor, garage y toda comodidad.
Canon: $ 3,000 mensuales
TRATAR: HUERFANOS 1185

En el bajo precios de $ 85.000
PROPIEDAD EN CALLE DE COMPAÑIA, ENTRE BARROSO Y AVENIDA BRASIL
EDIFICIO PERFECTO
RESIDENCIA DE UN PISO, CONSTA DE 14 PIEZAS FUERA DEPENDENCIAS, TRES PATIOS, TODA CLASE DE COMODIDADES
Planos y mayores datos:
MIGUEL FUENZALIDA B.
1061 — MONEDA — 1061
O-24

RADIO
MATERIALES "TELEFUNKEN" PARA RADIOTELEFONIA
RECEPTORES - TRANSMISORES
APARATOS SUELTOS
VALVULAS PARA TRANSMISION
CONDENSADORES DE GRANDES CAPACIDADES
BATERIAS PARA ENCENDIDO Y PLACA
INSTRUMENTOS DE PRECISION PARA TELEGRAFIA
ULTIMAS NOVEDADES.— PRECIOS EXCEPCIONALES.
Alto-parlantes "Western Electric", tipo 14 A.
M|C. $ 1,600.00
DESCUENTOS ESPECIALES PARA REVENDEDORES
VISITE USTED NUESTRA EXPOSICION.
SIEMENS - SCHUCKERT LIMITADA
COMPAÑIA DE ELECTRICIDAD.
AGUSTINAS 1031-33.— SANTIAGO.— CASILLA 104-D.
VALPARAISO - CONCEPCION - VALDIVIA - ANTOFAGASTA - IQUIQUE

COTIZACIONES DE METALES

Cablegrama sobre cotizaciones de metales correspondiente al día de ayer:

Estaño: £ 250.10.0 al contado y 252.5.0 a plazo. Bajó 0.15.0 al contado y 0.15.0 a plazo.

Cobre Standard: £ 62.15.0 al contado y 63.15.0 a plazo Bajó 0.2.0 al contado, y 0.2.6 a plazo.

Plata: d. 35 5|8. Subió 3|16.

BOLSA COMERCIAL DE CHILE

PRIMERA RUEDA

1000 Sto. Cristo, 10 3|8, Nov. 13.
1000 Sto Cristo, 10 3|8, Nov. 13.
500 Potasa, 8, Nov. 13.
100 Santo Cristo, 10 1|4, Oct. 30.
200 Brilladora, 3 3|8, Nov. 13.
600 Aconcagua, 13, Nov. 13.
600 Sto. Cristo, 10 1|2, Nov. 13.
[illegible] rtuna, 13 1|2, Nov. 13.

SEGUNDA RUEDA

100 Salvador, Nov. 13, 31.
200 Fortuna, 7 1|2.
200 Santo Cristo, Nov. 13, 9 3|4.
700 Santo Cristo, Nov. 13, 9 5|8.
200 Santo Cristo, Nov. 13, 9 1|2.
100 Santo Cristo, Oct. 30, 9 1|2.
200 Brilladora, Nov. 13, 3 1|2.
10000 Id., Oct. 30, 3 1|2.
5000 Id., Oct. 30, 3 3|8.
500 Id., Oct. 30, 3 1|4.
40 Id. P. M., 2.
200 Huanuni, Oct. 30, 90.
200 Huanuni, Nov. 13, 90 3|4.
1000 Elqui, Nov. 13, 12 1|8.
500 Brilladora, 3 1|4.
500 Higuen, P. S., 7 1|2.
500 Id. Id., 7 1|4.
500 Ines, P. S., Oct. 30, 4 3|4.
1000 Id. Id., 4 5|8.
500 Id. Id., 4 7|8.

MATADERO PUBLICO

ENCIERRA DE HOY

Ganado mayor		Ganado menor	
Bueyes	60	Corderos	686
Novillos	133	Carnos	167
Vacas	151	Cabras	5
Qued. vivos	86	Terneros	152
En vara	77		
Total	457	Total	1,010

LIGA COMERCIAL DE SANTIAGO
Venta de Negocio
Se piden propuestas cerradas para la compra del negocio de tienda y paquetería instalado en la calle de San Diego N.o 1427, que perteneció al señor Elías Azar.
Las propuestas deben presentarse en la oficina de la LIGA COMERCIAL, Bandera N.o 575, hasta las 3 P. M. del día 23 del mes actual y el negocio puede verse todos los días laborables, de 9 a 12 M. y de 2 a 6 P. M.
La comisión liquidadora se reserva el derecho de aceptar cualquier propuesta o rechazarlas todas.
Santiago, 19 de Octubre de 1924.
O-23

PAPAS
De Cunaco, Codao y Nancagua
AMARILLAS de 1|a clase $ 17.50
CAZUELAS, muy sanas y granadas, $ 18.—
SEMILLON cazuelas para siembras, procedente de Teno, $ 15.—
CARBON de espino granado, $ 13.50
CARBON quillay, granado, $ 8.30
Leñas de todas clases, coke, maíz, miel, cera garbanzos etc., etc.
Ofrece al precio más bajo de plaza
BODEGA LA PATRIA
— CHACABUCO N.o 15 —
Teléfono 188, Estación
NOTA: Por partidas, precios especiales, con facilidades para los pagos.
O-23

Fabricación
DE PUERTAS, VENTANAS Y GALERIAS DE TODAS CLASES
hace y tiene lista para entrega inmediata.
LA REPUBLICA
Barraca y Fábrica de Maderas.
DOMEYKO 3354
O-23

GUIA OFICIAL DE CORREDORES D

BOLSA DE COMERCIO

Compra - Venta de Acciones, Oro, Bonos, tamos Hipotecarios

ANDUEZA Hnos.
Calle La Bolsa N.o 74

ASTABURUAGA L., JORGE
Calle Club de la Unión N.o 1061

BALBONTIN Y HELFMAN
Edificio Ariztía 4.o piso

BALMACEDA, DANIEL
Delicias 73 — La Bolsa N.o 60

BARROS GONZALO
Bandera N.o 149

BEZANILLA VICTOR
Huérfanos N.o 1169

BORDALI y Cía.
Moneda N.o 1115

BORIES y RAUL
Calle La Bolsa N.o 52

DIAZ Y LLONA
Huérfanos N.o 1165

GAZTELU FAUSTINO
Calle New York N.o 68

JARAS D. V., ISMAEL
Calle Club de La Unión N.o 106

MONTES R. y F.
Calle La Bolsa N.o 76

MONTT FRANCISCO
Bolsa de Comercio, Oficina N.o 23

MORANDE y Cía.
Calle La Bolsa N.o

RIO, FERNANDO D
Calle Club de la Unión N

RAMIREZ Y OVALL
Bandera N.o

RODRIGUEZ y HORN
New York N.o

SUBERCASEAUX FRAN
Bandera N.o 7

SUTIL PRIETO, DIE
Bandera N.o

URETA EAIM
Bandera N.o 1

VALDES, RICARDO
Calle La Bolsa N.o

VILLAMIL, FLORENC
Calle La Bolsa N.o 8

WILSON E HIJO, PE
Calle Club de la Unión

ZUÑIGA D., ARMAN
Bandera N.o 6

H. J. TANNER y C
Santiago: Calle La Bolsa
silla 2394
Valparaíso: Edificio Ban
Sur Americano, Casilla

TRIBUNALES DE JUSTIC

MOVIMIENTO HABIDO EN 21 DE OCTUBRE DE 1

Corte Suprema

Cuenta general

1, 2 y 3 Gildemeistr y Cía con Ferrocarril Salitrero de Tarapacá, en acuerdo; 4 Compañía de Seguros La Hormiga con capitán vapor "Lima" y otra, pendiente; 8 Doroteo Garrido con Tracción Eléctrica, en trámite; 12 Ilabaca y Espinoza, en trámite; 16 Luis E. Cerda con María del C. Saldías, en

Las demás no vistas.

Alegaron: don Ernesto por el recurso, y don Alessandri, contra el re la 1, 2 y 3; don Pedro el recurso y don Rafael y don Manuel Jara, contra so en la 4.a y quedó pendi

Corte de Apelaciones

Primera Sala. — Martes 21, señor Varas O.—2 Manuel J. Novoa con Fisco; son partes la Compañía Salitrera Eugenia y don Luis H. Latrille, en trámite; 6 Guillermo Hoppin con Fisco, confirmada; 7 Lorenzo Córdoba con Tomás Burgos, revocada.

Secretario el señor Alcalde.

Alegaron: don Bernardo Solar A. con don Alfredo Urzúa, en la 6.a; don Augusto Cerda, por la confirmación, en la 7.a

SEGUNDA SALA
Relator señor González Campos

1. Margarita Martín con Luis F. Meynard, pendiente; 2. Junta de Beneficencia de Quillota con Celia Zamora, confirmada; 14. Carlos Alvarez y otros con Arturo Alvarez, desistida. No vistas las demás.

Agregadas: Recurso de amparo de Sixto Rey, sin lugar; contra Corina Baeza Silva, revocada.

Alegaron:

En la 1.a, don Huberto Salgado G. con don Guillermo Celedón.

En la 2.a, don Pedro Silva Fernández con don Senén Conejeros.

En la agregada N.o 1, don Exequiel Zavala, aprobando, conf. con declaración.

TERCERA SALA
Relator, señor Mac-Iver

1. Contra Romilio Quiroga, Manuel Lizama, Elías Gálvez, Juan Francisco Muñoz y Juan Jala, confirmada y aprobada con declaración; 2. Municipalidad de Santiago con Rogelio Ugarte, en acuerdo.

Agregada: J. M. Toro, contra A. Luco, aprobada.

Secretario, el señor Fabres.

Alegaron: don Luis Vargas por la confirmación con declaración, en la 1.a; don Guillermo Varas Ignacio Marchant, en Lautaro Benham en la

Fallada de acuerdo: hecho de F. Soto V.

Longin
RELOJ DE PREC
Pídalos en las buenas rel

CUARTA SALA
Relator, señor Ber

1. Banco Crédito Unión do Bustos, sin tribunal Bustos con Banco Crédito tribunal; 4. Emeterio A Juan José Santes, acuer Sarragosi y otros con José confirmada; 6. Ricardo con The West Coast A legraph, sin tribunal; San Agustín con Alfonso acuerdo y diligencia. No demás.

Alegaron: En la 4.a d González contra el re Nicanor Elgueta por el

En la 5.a: don Washi nen, revocando.

En la 8.a: don Arnal confirmando.

Pesos fuertes y chauchas
COMPRA LA
JOYERIA MELLA
SAN ANTONIO 30
O-30

Plumeros
Y útiles de aseo de todas clases, especialidad en plumeros para autos y muebles finos, encontrará en la sucursal de
Agustinas 1086
al llegar a Bandera. Todo el trabajo es hecho a mano, composturas gratis de los comprados en nuestra casa.
NOTA:—No compre en otra parte antes de visitar nuestra casa.
O-30

LA HISPANO AMERIC
COMPAÑIA DE S
BANDERA 8
En conformidad denado por los E se cita a los señor nistas a Junta Gen naria, para el Sába presente, a las 1 P.
Santiago, Octubr 1924.
EL DIREC

MEMORIA OFICIAL SOBRE LA LABOR DEL SEGUNDO CONGRESO NACIONAL FERROVIARIO

CELEBRADO EN LA CIUDAD DE OVALLE, DURANTE LOS DIAS 6 AL 12 DE SETIEMBRE DEL AÑO 1924

LA CUENTA DE LA TESORERIA DE LA JUNTA

Continuando la tabla de trabajo del Congreso, y aprobada la cuenta dada por la Junta Central, se pasó a conocer entonces la labor de la tesorería, para lo cual se le ofreció la palabra al tesorero señor Juan B. Cid. A fin de ir ganando tiempo en el Congreso, se acordó que los tesoreros leyeran únicamente los totales de entradas y salidas mensuales, designándose a la vez, una comisión para que estudiara e informara sobre el estado de las cuentas.

Durante la lectura del balance, se originó un pequeño debate, suscitado por los delegados de Chañaral y Santiago.

El balance leído por el señor Cid dá el siguiente movimiento: Total de entradas desde Enero de 1922 hasta Febrero de 1924, fecha en que se enfermó el tesorero señor Cid, $ 8,229.25; total de salidas en igual fecha, $ 7,977.70; saldo a favor, $ 231.55.

A continuación, se le ofreció la palabra al sub-tesorero señor Carlos Reveco, para que leyera su balance, el que dió el siguiente resultado: Entradas, $ 8,207.30; salidas $ 5,597.40; saldo a favor, $ 2,609.90.

Deudores: la Junta Seccional de la 11 Zona, $ 404.60; Consejo de Arica, $ 60.00; Junta Seccional de la 1.a Zona, $ 150.00; Consejo de Ovalle, $ 72.50. Total: $ 687.10.

Oída esta exposición se pasó a designar la comisión revisora de libros de tesorería, la que fué formada por los señores Juan de Dios Zúñiga, Francisco Lira y Francisco Cid.

Durante la cuenta dada por los tesoreros, el delegado señor Venegas, pregunta al sub-tesorero, sobre la suerte que corría la suma de 1,918 pesos erogados por el personal de San Bernardo, para el Comité Unido. Contesta el señor Reveco, diciendo que esa suma le fué entregada al federado Arturo Véliz, quien hacía las veces de tesorero de dicho Comité. A este respecto, el Congreso autorizó a la Junta Central, para llamarlo a rendir cuentas.

Debemos dejar constancia, que una vez revisados los libros de la tesorería de la Junta Central, la comisión pidió al Congreso, se diera un voto de aplauso y de confianza, a los señores Juan B. Cid y Carlos Reveco, por su brillante actuación en estos puestos. Esta indicación fué aprobada por unanimidad.

Oída la cuenta de tesorería, se originaron pequeños incidentes de carácter interno para el Congreso, y en los cuales tomaron parte los señores Gaete, Juan de Dios Zúñiga, Venegas, Naranjo y Prudencio Mena.

El delegado por Valparaíso, señor Salinas, pidió después un voto de agradecimientos para el Consejo Ferroviario local de Ovalle, por la velada ofrecida la noche anterior, en honor de los congresales. Así se acordó.

También volvieron a hablar, los señores Mena, Venegas, Martínez y Salgado., quienes manifestaron que en una votación habida la sesión anterior, y relacionada con un voto de confianza dado al consejero señor Araya Vargas, ellos se habían opuesto, lo que no aparecía en la redacción del acta correspondiente.

ENTREGA DE LOS TRABAJOS A LAS COMISIONES

Finalmente, a indicación del delegado por Santiago, señor Ambrosio Torres, se acordó que todos los trabajos presentados al Congreso Nacional Ferroviario de Ovalle, fueran entregados a las respetivas comisiones, a fin de que a la brevedad posible, los informarán y enviarán al Congreso para su pronunciamiento definitivo.

Se levantó la sesión a las 5.45 de la tarde.

EL CAMBIO DE GOBIERNO EN EL PAIS

Más arriba hemos dicho, que el día Lunes se recibió una información radiotelefónica, en la que se hacía saber que el Presidente de la República señor Arturo Alessandri, había presentado su renuncia y a su vez, había pedido refugio en el Palacio de la Embajada .. Norteamericana.

Esta información, más las que diariamente se continuaron recibiendo en Ovalle, produjo en los congresales una esfervesencia que vino a provocar, cierto temor acerca del estado en que se encontrara la opinión pública, al travez de toda la República. Ahondó más este temor, la absoluta falta de comunicaciones oficiales, a este respecto.

En estas circunstancias empezó a predominar entre los congresales, la idea de regresar a sus respectivas localidades, a fin de imponerse del verdadero estado en que se encontraban las masas trabajadoras, y a su vez conocer, en Santiago, el verdadero alcance del movimiento iniciado por el Ejército.

Vino a aumentar la curiosidad, si se quiere, de los delegados, cuando se recibiera en el Congreso, una Comunicación telegráfica enviada por la Junta Militar. En esta comunicación, los dirigentes del cambio de Gobierno, preguntaban al Congreso, hasta cuando durarían sus funciones.

Con motivo de esta comunicación, los delegados celebraron una nueva reunión secreta, a fin de pronunciarse.

En efecto, después de un largo cambio de ideas, se acordó contestar el telegrama en el sentido de que dicho torneo, duraría probablemente todo el curso de la semana.

La Junta Militar en la comunicación aludida, dejaba constancia de su interés por enviar un delegado al Congreso de Ovalle, a fin de que impusiera a los congresales del origen y alcance del movimiento.

En esta situación, los delegados acordaron designar una comisión especial, la que debería entenderse con el delegado. En esta comisión, según queda constancia en el acta, figuraban el tesorero de la Junta Central don Juan B. Cid.

(Continuará)

ACTIVIDADES DE LA ASOCIACION DE CUADROS ARTISTICOS

LA SESION DE MAÑANA.—Para mañana, a las 9 P. M., están convocados a una importante sesión de junta general los componentes de Asociación de Cuadros para preocuparse de importantes asuntos relacionados a la futura actividad social de esta entidad artística.

Dados los asuntos que se tratarán en esta sesión, la Secretaría General ha encarecido la asistencia de los socios de los conjuntos: Pedro Sienna, Alejandro Flores, Arturo Alessandri, Estudio y Progreso, Rogel Retes, etc.

Esta reunión se efectuará en Santa Rosa 254, a la hora indicada.

CENTRO ARTISTICO ESTUDIO Y PROGRESO.—Para esta noche, a las 9.30 P. M., está citado el Cuerpo Directivo de este Centro para seguir tratando la pauta de trabajo.

Se encarece la asistencia de los señores Albornoz, Lara, O. Muñoz, Navarrete, Guzmán, Millán, O. Jara, Filidheuse y señoras Vitalia González y Clara Campos.

VARIOS

EL MOVIMIENTO DE LA BOLSA DE TRABAJO DE LOS SINDICATOS CATOLICOS.—En la Bolsa de Trabajo de los Sindicatos Católicos se ofrecen para hoy los siguientes puestos:

3 choferes.
1 trabajador al día.
1 carpintero de banco.
1 oficial de carpintero.
1 limpiador de baldosas
1 mozo de oficina.
1 mozo para el aseo
4 cocineras.
2 empleadas para la mano.
1 niñera.

Asimismo la Bolsa ofrece a los ingenieros, arquitectos contratistas, jefes de obra o casa comercial y a toda clase de patrones en general toda clase de obreros, empleados, etc., etc.

Las horas de oficina son de 2 a 7 P. M.

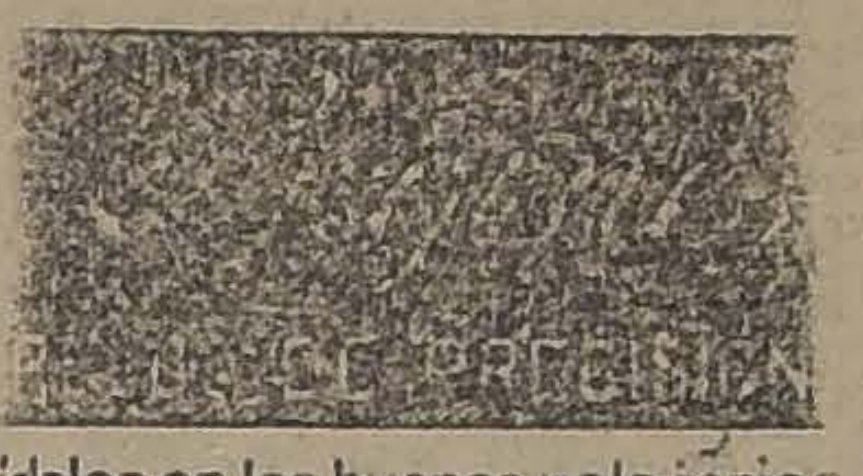
idalos en las buenas relojerías

EL COMITE OBRERO FERROVIARIO

ACUERDA DAR OFICIALMENTE A LA PRENSA UNA EXPOSICION SOBRE LOS SERVCICIOS DE LA EMPRESA ..

"Este Comité se ha impuesto con pena y profundo desagrado de que en la Empresa no se respeta hoy ni la Ley de Jubilación, que tantas expectativas halagüeñas despertó, ni disposiciones clarísimas y terminantes del Reglamento.

A cuatro empleados del Departamento Transporte, señores Manuel Villalón, Demóstenes López, Carlos Navarrete y Ramón Jouseff, que forzosamente deberían retirarse de la Empresa por haber cumplido los años de servicio indicados en esa ley, no sólo se ha dejado de exigirles el retiro si no que se les ofreció una gratificación para que continuasen en la Empresa por tres años más, **quizá prorrogables**, diz que en atención a que su alejamiento perjudicaría el servicio.

Que idea tan triste hay que formarse del personal y de la Dirección de la Empresa, desde que no se puede reemplazar a cuatro empleados, considerados por ella irreemplazables dentro del numeroso personal con que cuenta.

Si este personal es tan inútil, tan inconveniente que no permite elegir dentro del que tiene derecho a ascenso, calificado de "bueno", cuatro personas para ocupar el puesto de las que deberían retirarse, impórtenlas, pídanlas a cualquier otro país; pero jubilen a quienes ordena la ley, que debe ser respetada.

Con el mismo criterio que se aprobó la dieta parlamentaria, que dió ocasión a la caída del Gobierno anterior, el Director General había acordado antes, para sí y los jefes del Departamento de Contabilidad, Transporte, Materiales, Vía y Obras, Tracción y Maestranza, jefe del Servicio Judicial, secretario del Consejo Administrativo, etc., una **gratificación de cuarenta por ciento sobre sus sueldos**, (que se justificaría sólo por los bajos que son, pues tienen grado 1 y 2) **a título de indemnización para casa. Renta grado 1.o, $ 52,000; grado 2.o, $ 26,000, a pesar de que ya se les había acordado otra gratificación especial de seis mil pesos a cada uno, de la cual gozan desde el año pasado, por servicios extraordinarios**...

El Reglamento es claro y tiene disposiciones terminantes respecto a las personas con derecho a gratificación para casa, y entre ellas no figura, no sería procedente que figuara, no ha figurado jamás, ninguna de la categoría de las que han sido favorecidas con el acuerdo del Consejo. Es de suponer que la Excma. Junta de Gobierno, impuesta de este hecho, exija la devolución a que asciende esa crecida suma, retirada de las arcas fiscales, en las condiciones expuestas. **La misma Junta de Gobierno no prestó su aprobación para aumentar la renta al personal del grado 7 al 2, en atención a que la consideró suficiente, y a la necesidad de hacer economías.**

Este Comité Obrero Feroviario, que está empeñado en obtener la reorganización, que solicitó de la Junta Militar y ésta le prometió, no descansará hasta que sea una realidad, para bien de esta Empresa, (cuyos intereses todos debemos vigilar como propios) digna de mejor suerte, y que nosotros, oscuros obreros, deseamos ver en el estado floreciente que bien merece, y por el enorme capital con que cuenta, que contribuya a la prosperidad de nuestro país y bienestar y alivio del pueblo. Para ello este Comité solicita la ayuda de personas que se han distinguido por la altura de miras, energía y alto espíritu de fiscalización, como muchos periodistas que indudablemente deben haber simpatizado con nuestra causa, y cuyo apoyo considera el Comité de un valor inapreciable. Lo mismo el de la prensa.

Para enmendar rumbos asumió el poder la muchachada militar, lo que hizo simpático su gesto altivo y digno. Hay necesidad por lo mismo de que su espada se introduzca con vigor dentro del organismo ferroviario, que harto la necesita, y a guisa de bisturí, pinchando el tumor, haga salir la pus que lo corrompe.

Compañeros, tengamos fe en esa muchachada inteligente y patriota, a pesar de que don Santiago Labarca, indudablemente bien inspirado, dice que ve a los militares dispuestos a reorganizar el país, pero incapaces de comprender que necesitan abandonar todos los prejuicios y proceder en forma rápida y resuelta, porque los males crónicos son los que hacen verdadero daño.

"El hombre que puede salvar a Chile, ha dicho también, debe ser honrado y tener un carácter de acero". Si éste no se demuestra en los instantes que corren, el Comité Obrero Ferroviario dirá: Pobre país y pobre Empresa; unámosnos compañeros.

Cítase al Directorio para hoy, a las 7 P. M.

CENTRO DE ESTUDIOS SOCIALES DE LA UNION DE METALURGICOS

HOY SE EFECTUARA LA CONFERENCIA DEL EX-DIPUTADO SEÑOR JOSE DOLORES VASQUEZ

El centro de Estudios Sociales de la Unión de Metalúrgicos viene realizando una serie de interesantes conferencias en su local de la calle Huemul.

Para hoy se han hecho todo los preparativos necesarios a fin de que resulte brillante la que dictará el ex-diputado señor José Dólores Vásquez, sobre temas de mucha actualidad.

Esta conferencia conferencia empezará a las 8 P. M. y a ella pueden concurrir todos los obreros que deseen, pertenezcan o no a la organización.

La entrada será gratuita.

EL COMITE [illegible] DE CHAUFFEURS AL PUBLICO

El Comité que ha tenido a su cargo la realización del paseo de los huerfanitos hace al público las siguientes declaraciones:

"Este Comité agradece sinceramente al público y colaboradores que tuvo en la organización del paseo de los huerfanitos

Explica también la falta de cumplimiento del programa de aviación que se había anunciado para el día de la fiesta

Aún cuando hubo conversaciones con el señor General Contreras, jefe de la fuerza aérea, y con el propio Ministro de la Guera, por inconvenientes ajenos al Comité los señores oficiales de la Escuela de Aviación, no pudieron participar en el programa que se preparó para los huerfanitos en el Club Hípico

Respecto del paracaidista alemán señor Heinnecker, advierte el Comité que al no mediar la falta de fondos, se habría podido presentar este número del programa.

Finalmente, el dinero recolectado en el Club Hípico ascendió a la suma de **dos mil novecientos treinta y tres pesos**, cantidad que se ha distribuido como sigue:

Dos mil cincuenta y tres pesos 10|100 que se entregó al señor Intendente para que los hiciera llegar al Asilo de Niños Vagos; y

Ochocientos setenta y nueve pesos 90|100 a la Casa de la Misericordia del Sagrado Corazón de Jesús.—**El Comité Unido de Choferes**".

ACUERDOS SOCIALES

CENTRO CULTURAL ARTURO ALESSANDRI.—Este Centro, en su última sesión de Directorio acordó efectuar una completa reorganización para dar más impulso al arte teatral, para cuyo efecto se ha trazado una pauta de trabajo que consiste en poner en escena obras nacionales, para lo cual este Centro cuenta con muy buenos elementos.

Desde luego están en ensayo varias obras y juguetes cómicos una de las cuales "Vida inutiles", obra de costumbres de Juan Ibarra.

Se acordó citar a los señores Ernesto Román, Mardonio Cáceres, Clemente [illegible]rado e Isaac Campos, para apersonarse al Directorio del Consejo de Tranviarios N.o 2 (Sección Victoria) El punto de reunión es en Franklin 116, a las 8 P. M.

SOCIEDAD DE SOCORROS MUTUOS DE ASISTENTES FF. CC. DEL ESTADO.—Esta institución celebró sesión el 19 del presente, con el fin de elegir el nuevo Directorio; efectuada la votación, salieron elegidos por mayoría de votos los siguientes empleados:

Presidente, Moisés Céspedes Cruz.
Vice-presidente, Manuel Astorga.
Secretario, Fernando Carbonell C.
Pro-secretario, Segundo Torres.
Tesorero, Carlos Peña A.
Sub-tesorero, Francisco Hurtado.
Directores: Robustiano Lobos, Carlos González, Ladislao Bustos, Rafael Arriagada, Guillermo de la Barra, José [illegible]uis Muñoz, Lindor González y Horacio Soto.

El nuevo Directorio se hará cargo de sus puestos el 1.o de Noviembre del presente año, a las dos de la tarde, en asamblea plenaria.

EL CENTRO DE INSTRUCCION CULTURAL EL FERROVIARIO.—Esta institución ha acordado organizar los jueves de cada semana fiestas de carácter instructivo, a las que pueden asistir las personas que deseen, pues la entrada es completamente gratis.

La primera de estas reuniones se efectuará mañana, a las 9 P. M., con el siguiente programa:

Apertura por el presidente del Centro; Pasiones Humanas, por el profesor Díaz Gascogno; Economía General, por el señor C. Bahamondes; Economía Nacional, por el presidente del Centro; Sociabilidad por el señor A. Tórrez

La fiesta terminará con un baile social.

FIESTAS SOCIALES

Sociedad Artes Gráficas.—Esta noche se llevará a cabo en el salón de esta institución el baile familiar que efectúa semanalmente.

Unión de Electricistas.—La Comisión de Fiestas de esta colectividad prepara con todo entusiasmo la velada literario musical que se efectuará el Domingo próximo en el salón-teatro ubicado en la calle Maipú N.o 830. Esta fiesta es a beneficio de los obreros que se encuentran desocupados. Los fondos que se obtengan serán repartidos entre los que pertenezcan a la organización.

Centro Social y S. M. Santa Filomena. — Hoy Miércoles a las 9 1|2 P. M. se llevará a efecto un baile familiar en honor de su presidente señor Marcolín Pinto.

Sociedad Unión de Peluqueros.— En su salón social, Tarapacá 721, baile familiar e instructivo para los socios y sus familias, con orquesta.

CONSEJO DE TRANVIARIOS

FALLECIMIENTO DE UN OBRERO

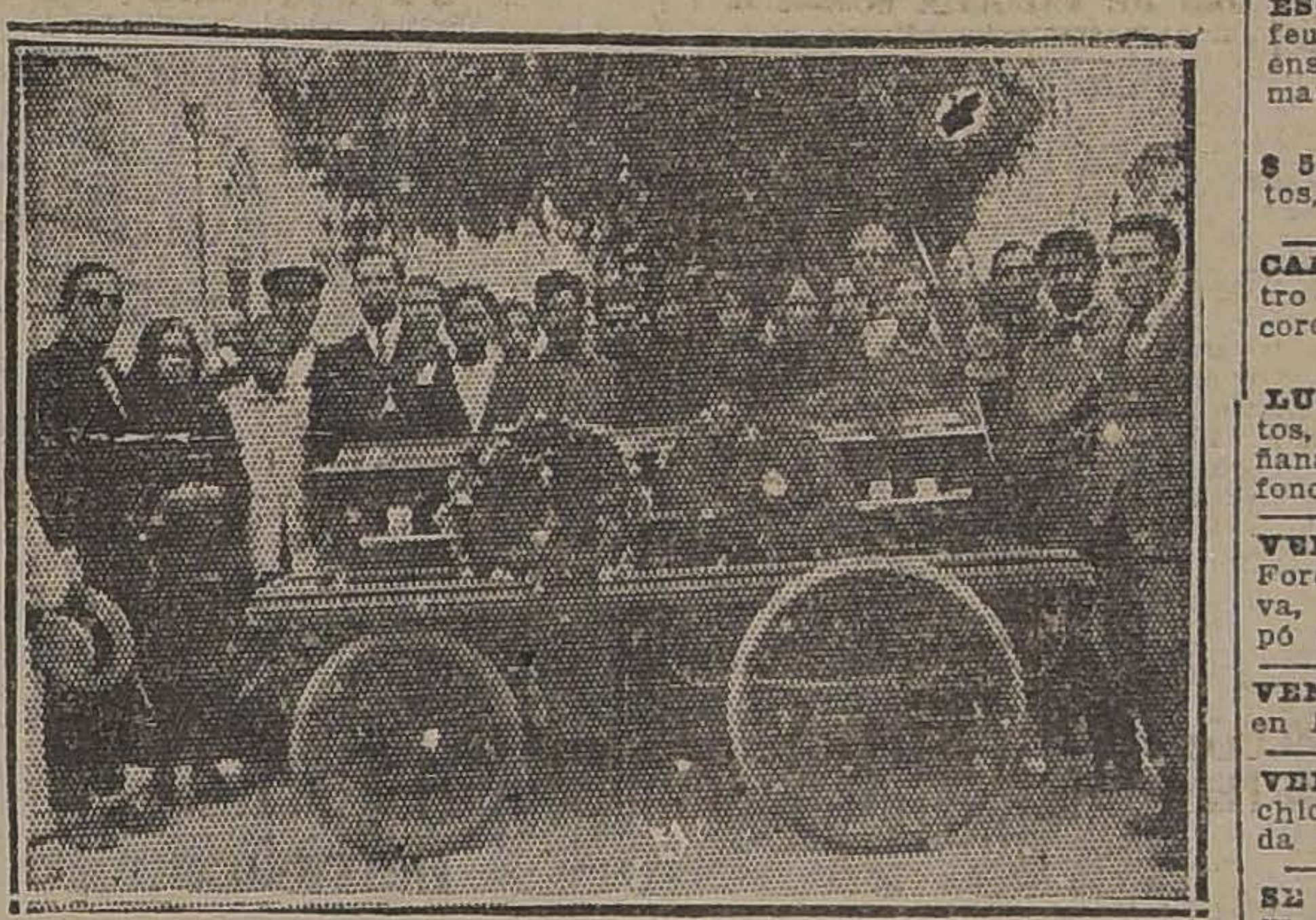

Los funerales del obrero tranviario, señor José Figueroa

Ayer fueron sepultados en el Cementerio General los restos del señor José Figueroa, obrero, perteneciente al Consejo de Tranviarios.

El señor Figueroa perteneció a la Empresa durante 25 años, habiendo trabajado durante todo ese tiempo en la Sección Vía Férrea.

A sus funerales concurrió un crecido número de compañeros, y antes de proceder a la sepultación de los restos, hicieron uso de la palabra los señores Luis Ayala P. y Carlos Liñas, secretario de prensa y secretario general del Consejo, respectivamente.

EL PROXIMO CONGRESO DE EX-ALUMNOS SALESIANOS

Con interés se preparan los ex-alumnos salesianos, socios de este Centro, para tomar parte en el Congreso que se realizará del 24 al 26 de este mes en esta ciudad con motivo de celebrar la Congregación el cincuentenario de su constitución definitiva.

A este acto concurrirán delegados de todos los centros de la República, que además de venir a tributar un homenaje de adhesión en el jubileo cincuentenario, se ocuparán también de la formación de un Consejo Directivo de todos los Centro que servirá de intermediario para estrechar relaciones y crear nuevos vínculos entre los ex-alumnos.

Entre los últimos acuerdos de este Centro está el de enviar una circular a sus asociados invitándolos a tan importante asamblea.

Lo mismo se ha hecho una citación especial a los componentes del Orfeón para que preparen el programa musical que ejecutarán en la recepción que se ofrecerá a los señores delegados de provincia. El círculo litrario, por parte tiene elaborado su programa.

LA CONVENCION DE LA UNION DE CENTROS DE LA JUVENTUD CATOLICA

LA DELEGACION A LA CONVENCION DE TALCA.—LA IMPORTANTE REUNION DE MAÑANA

La Unión de Centros de la Juventud Católica sigue todo con entusiasmo los preparativos para la Convención que se inaugurará el día 13 del próximo mes.

En etsa asamblea se tratarán importantes asuntos y a ella concurrirán delegación de distintas partes del país.

Por lo demás, durante los días 24, 25 y 26 del presente mes sesionará en Talca la Convención de la Unión de esa Ciudad. Delegados ante ella han sido designados los señores Manuel Astica Fuentes, y Pedro A. López.

Esta delegación ha estudiado detenidamente algunos importantes asuntos que se tratarán en la Convención de Talca, entre ellos, lo relacionado con la reforma Educacional, Bolsa de Trabajo, Salario Mínimo.

La delegación partirá mañana a Talca.

Para tratar asuntos relacionados con la Convención, la Unión de Centros de la Juventud Católica sesionará mañana a las 9, 30 P. M.

LOS OBREROS DEL MINERAL DEL TENIENTE Y LA JUNTA DE GOBIERNO

SOLICITAN EL AMPARO DEL GOBIERNO PARA SUS GARANTIAS PERSONALES

Una comisión de los obreros del Mineral del Teniente, se acercó en la tarde de ayer a la Junta de Gobierno y puso en manos del Edecán de Servicio, una nota en que se pide la intervención de las autoridades, a fin de que se amparen sus garantías personales, en el establecimiento minero donde trabajan.

Esta misma comisión entregó hace algunos días una nota de adhesión al nuevo Gobierno, nota que publicamos en ediciones anteriores.

La nueva comunicación es del tenor siguiente:

"El Sindicato Unico de los obreros del Mineral del Teniente, administrado por la Braden Cooper Company, a la Excma. Junta de Gobierno, con el debido respeto expone:

"Que teniendo presente las garantías que nos otorga la Carta Fundamental de la República, venimos en solicitar el amparo a nuestro derecho individual o sea el cumplimiento del inc. 6 y 7 del Art 10 de la Constitución Política del Estado.

Al solicitar con el debido respeto, de la Excma. Junta de Gobierno el amparo a nuestras garantías personales, es porque la Braden Cooper Company, no nos permite la libertad de asociarnos, ni menos que podamos ejercer el derecho de publicar nuestro pensamiento.

Asi mismo, pedimos la inviolabilidad de la correspondencia, no obstante que este abuso está penado por Ley de la República, en vista de que en repetidas ocasiones, la Gerencia de la Braden se permite violarla.

En consecuencia solicitamos que la Excma. Junta de Gobierno se sirva disponer si lo tiene a bien, decretar que una comisión de su seno, se impusiera oculamente de estos antecedentes a fin de poner a salvo la triste situación de 7,500 obreros chilenos que son explotados en forma irregular por la ya citada empresa extranjera, que se desentiende en absoluto de las garantías que gozan los hijos de este país y que hoy día con singular acierto dirigen los miembros de la Excma. Junta de Gobierno.

Es justicia. EL SINDICATO UNICO.

CITACIONES

Sociedad Instructiva.— A la Comisión de fiestas para hoy, a las 8 P. M.

Sociedad Manuel Rodríguez.— A sesión de directorio ordinaria para hoy a las 9 y media pasado meridiano.

SOCIEDAD DE ADELANTO LOCAL SAN EUGENIO Y MIRADOR.— Junta general para mañana Jueves a las 8 1|2 en punto en el local de costumbre, se recomienda la asistencia por haber asuntos muy importantes que tratar. Se ruega la asistencia a la comisión de la Soc. S. Esperantista.

Cuadro Artístico Progreso Juvenil.— A ensayo para hoy a las 8 P. M., en el local de costumbre.

Conjunto Musical y Literario "La rAmonía".— A los componentes del cuadro musical para mañana, a las 9 P. M., con sus instrumentos en Recoleta 160.

Confederación de Sindicatos Blancos de Chile.— A reunión de delegados para hoy a las 8 en el local de costumbre.

Sindicato de Tejedores de Salto.— A reunión de directorio para mañana a las 6 en el local del Pueblo, Valdivieso esquina del Salto.

Sindicato Nacional de Carpinteros.— A Junta general para mañana a las 6 en Bandera 657.

Sindicato de Choferes.— A reunión para hoy a la 9 en Bandera 657.

..**Sociedad de Proveedores de Leche**—Junta general mañana, a las 8.45 P. M., en Borgoño 1349.

Centro de Estudios Sociales Unión de Metalúrgicos.—Reunión hoy a las 8 P. M. Se recomienda la asistencia a los compañeros Castro S., Rojas, Lobos, Arias, Herrera y V. Blanco.

Confederación de Arte Culinario.—Junta general, hoy a las 10 1|2 P. M

Centro de Organización Sindical Carmelo y Praga.—A junta general a los sindicalistas de este Centro, en especial a los del Sindicato de Empleados para el Miércoles, a las 8 P. M.

La Sección Tejedoras del Consejo Industrial de Manufactura de la Federación Obrera de Chile.—Celebra hoy, a las 7 P. M., una importante asamblea general en el local de los Tranviarios, para tratar la elección del Directorio y otros asuntos de interés para el gremio.

AVISOS ECONOMICOS

AVICULTURA Y CULTIVOS

CHACAREROS: SEMILLON CAzuela de Teno, lo mejor para siembra, vendo con letra, quince pesos, cien sacos. Valenzuela, Chacabuco 15. O-28

ASPIRITAS EN MACETEROS, vendo. Sazié 2461. O-22

FLORES CORTADAS, RECOLETA afuera, Avenida Pedro Donoso 25. Rosa Suazo G. 23 O

HUEVOS FRESCOS, CIENTO 31 Esperanza 77. Teléfono 3904.

SE VENDEN BAMBUES BARATOS Maipú 15. 24-O

SANGRE SECA PARA AVES, hueso molido, conchuela, harina de linaza, vende. Morandé 720. O-24

ROSAS FINISIMAS A $ 4 EL ciento. Se garantiza satisfacción. Colonia 4800 esq. Berlín, Ñuñoa. Bajarse frente Chacra Valparaíso.

GALLINAS CLUECAS VENDO POR mayor y menor. Román Díaz 1930 por Irrarázaval, paradero Escuela Caballería. 32-O.

HUEVOS PARA INCUBAR RHODE Island, Leghorns blanca y perdiz, Orpington leonada, vendo constantemente, San Martín 64. 26 O

¡¡YA LLEGARON!! NUEVOS, Y excelentes pedidos para cocineras, niñeras, de comedor, piezas, todo servicio, matrimonios sólos, acudan Arturo Prat 16. La mejor Agencia de Santiago.

AUTOMOVILES Y CARRUAJES

COMPRO DE OCASION CARROCEría tipo "Sport", para auto Ford, y con asientos ya sea para dos, tres y cuatro personas. Dirigirse indicando precio, etc. etc. a Calpal. Casilla 3031. (Valparaíso). 23—O

ESCUELA PRACTICA DE CHAUFfeurs mecánicos. Cursos rápidos. enseñanza por sus dueños, varias marcas. Vicuña Mackenna 448-56. Nov. 5

$ 5,000 BUICK SPORT 2, 4 ASIENtos, 6 cilindros. Amunátegui 28. O-23

CAMION DE CABALLOS DE CUAtro ruedas, especial para reparto licores, vendo. Av. Santa Elena 1472 22-O

LUJOSO AUTOMOVIL 7 ASIENtos, arriendo por meses, horas, mañanas o tardes Brasil 773. Teléfono 2776. O-23

VENDO ELEGANTE GONDOLA Ford para 18 pasajeros, casi nueva, con recorrido Matadero. Copiapó 1423. O-25

VENDO COCHESITO DE GUAGUA en Rosas 3133. 130

VENDO DOS CARRETELAS UNA chica y una grande. Tratar: Avenida Las Acacias, Carnicería. 22-O

SE VENDE UNA CARRETELA nueva de ocasión y un par ruedas chicas coche y una de carretón, maza fierro. Tratar. Villa Carmen 210. 22-O

AUTOMOVIL CHICO VENDO OCAsión. Apropiado señoritas. Moneda 1599. 23—O

$ 900. — REALIZO VICTORIA puesta, llegar trabajar. Santa Elena 1421. O-22

COMPRO DE OCASION MUY POCO uso góndola Ford. Dirigirse: a El Monte. A. H. 23—O

BREAK DOS RUEDAS VENDO. Gay 2038. 23—O

FORD LIQUIDO, VERDADERA ocasión. Gálvez 241. 22—O

VENDO CARROCERIA PARA GONdolas, de ocasión, Mapocho N.º 1980. 22 O

RICO AUTO OVERLAND MODELO 90 vendo barato. Franklin 1053. O-23

PERMUTO FORD TURISMO Garantido por camion de 1 1|2 tonelada. Moneda 2215. 22-O

VENDO COCHE DOS RUEDAS barato. Torreblanca 816. 22-O

ARRIENDO EXTENSA CASA BArato. Martínez de Rozas 4845. 22-O

MAGNETO BOCH SEIS CILINDROS Eyssmann cuatro cilindros. Bock de dos y Dixie de cuatro; dinamos, partidas y motores. Brasil 773. O-23

CARROCERIAS DE SPORT, TIPO desmontable, dos asientos, estanque y caja colocada sobre chassis Ford a $ 600. Brasil 773. O-23

CAPOTA DE AUTO DODGE COMpro de ocasión. Compañía 2833. 22-O.

GONDOLA FORD, RECORRIDO San Diego, facilidades de pago, véndese. Aldunate 1907. De 12 a 3. 22-O.

AUTOMOVIL DODGE DOS ASIENtos, completamente nuevo, se vende o permuta por otro de siete asientos, buena marca. Dirigirse: Pasaje Matte 28. O-22

VENDO GONDOLA FORD, EN PERfecto estado por no poder atenderla Tratar kiosko Alameda frente a Estado 23—O

$ 9,000 REGALASE MAGNIFICO auto Wilys Night, turismo, siete asientos. Pintura, tapicería flamante estado. Rancagua 79 22—O.

SE VENDE UNA CARRETELA aperada en perfecto estado. Tratar: Hornillas 317. O-22

3 FORROS AUTO VENDO 60 PEsos. Río de Janeiro 405. O-22

DE OCASION VENDO CUATRO carretones areneros. Victoria esquina San Ignacio. O-24

PAR GONDOLAS PAGO CON PROpiedades. Tratar: Av. Italia 1122 23-O

GONDOLA BRODWAY COMPRO por mensualidades. Ofertas: M Rivas. Correo N.o 12. 23-O.

GONDOLA FORD BUEN ESTADO vendo, doy facilidades con garantía. Tratar 21 de Mayo 664.

VENDO CARRETON DE MANO Y ruedas chicas, Manuel Montt 2246. 26 O

CARRETELA NUEVA VENDO ocasión. Seminario 345. 23 O

VENDO AUTO JORDAN SIETE asientos, recién ajustado y pintado muy lindo. Garage Gladino. Cienfuegos 11. 24-O

COMPRO MAGNETO DE CUATRO cilindros o cambio por uno de seis Garage Gladina, Cienfuegos 11.

CARRETELA CON DOS YEGUAS vendo de acasión. Olivos 838. O—23

VENDO CON FACILIDAD UNA góndola Ford. San Diego 724. 26—O

COMPRO FORD SPORT DOS ASIENtos, partida automática en perfecto estado. Ofertas Casilla 3684. L. H. a.

AUTO SIETE ASIENTO, CAPOTA victoria y turismo, motor garantido magneto Bosch y batería sin uso Véndese de gran ocasión en Miraflores 259. Preguntar por el maestro Juan Pérez. 25—O

REALIZO CARRETON MATERIAlero. 10 de Julio 223 24—O

VEN: EXCELENTE AUTO POR cuotas mensuales. Tratar: Vega, Vicuña Mackenna 620. 24—O

VENDO DE OCASION UNA VICTOria con arneses, en buen estado. Pedro Lagos 1580.

VENDO AUTO DODGE TURISMO, cinco asientos en muy buen estado. Tratar: Cuevas 1112. 24—O

MOTOCICLETA INDIAN GRANDE, vendo. Sidecar, derecho Indian, compro, Dardignac 0.26. 23—O

SE VENDE UNA CARRETELA Nueva de ocasión, un par rueda chica coche y una de carretón, maza fierro. Tratar: Vitacura 210.

VENDO BREACK SEIS ASIENTOS especial para campo, en $ 450. Jotabeche N.º 28. 24 O

VENDO CARROCERIA DE GONDOla de 20 pasajeros. O cambio por Ford turismo. Tratar: Cotapos 1170. 23-O

SE VENDE UNA CARRETELA nueva de ocasión y un par ruedas chicas coche y una de carretón, maza fierro. Tratar: Vitacura 210. O-23

GONDOLAS DODGE 20 PASAJEROS en actual servicio vende por la mitad de su precio. El garage Dodge de Valparaíso. O-26

MAGNETO BOCH, VENDO. BLANco Encalada 2765.

OCASION VENDO COCHE Y CUNA para guagua y catre para niño. Sucre 782. Casa 2.

PARRILLAS OVERLAND O PAREcido. compro. Delicias 2474. 24-O

COMPRO GONDOLA FORD OCAsión. Casilla 3268. 23-O

VENDO AUTO HUDSON TURISmo, siete asientos, buen estado. Tratar: Freire N.o 601. O-24

MOTOCICLETA, PERFECTO ESTAdo vendo ocasión. Moneda 1711.

AUTO-CAMION DOS TONELADAS compro. Salas 157. 26-O

VENDO UN PAR RUEDAS NUEvas carretela y camas carretelas. Huemul 1421. 23-O

GONDOLA FORD, VENDO $ 3,000 rico motor. Arturo Prat 125. Casita 1..

VENDO CARRETELA BUEN ESTAdo. Nataniel 1620. 23-O

VENDO CARROCERIA GONDOLA francesa, veinte pasajeros, nueva, de ocasión. Independencia 1443, casita C. 24-O.

ARRIENDOS (Necesitan)

NECESITO CASA AMOBLADA Cartagena Llo-Lleo, San Antonio, bastantes piezas. San Diego 110.—Luna. O-22

NECESITO 1o NOVIEMBRE, PARte alta, casa con jardín, seis piezas y dependencias, contrato canon hasta $ 300. Tratar. Delicias 2826. 22-O.

EXTRANJERO, DESEA ARRENdar casa con sitio o quintita, alrredor del Matadero: Dirigirse a J. F. San Isabel 322, casa 4. 22-O.

NECESITO ARRENDAR CASA EN Cartagena. Dirigirse: Milán 15. 23—O

NECESITO ARRENDAR LOCAL PAra sombreros de señoras. Aceptaría con negocio establecido, siempre que fuera adecuado para ambos negocios. Referencias personalmente, de 1 a 2 P. M. Avenida Salvador 1088.

MATRIMONIO SOLO DESEA UNA o dos piezas en casa de respeto y sin niños. G. P., Bulnes 130. O-22

ARRIENDOS (Ofrecen)

CASA DECENTE $ 100, SEMINARIO 336. Cerquita Marín. 30-O

ARRIENDASE CERCA MACUL chalet con quinta productiva. 7 piezas, hall, baño y cocina instalado. Tratar. Santa Isabel 363. O-24

ESPLENDIDO LOCAL PARA EStudio de abogado se arrienda. Tratar Ahumada 78. 22-O

DEPARTAMENTO ELEGANTE independiente, todo servicio arriéndase.—Lastarria 159. 23—O

$ 210.— CASA NUEVA CINCO PIEzas grandes, dos servicios, hall, luz eléctrica. Maestranza 1417. 22—O

ARRIENDO PIEZAS LUZ ELECtrica, casa familia—Avenida Matta 616. 25—O.

MANUEL INFANTE 226. REGIO departamento cinco piezas, todo servicio, $ 150; cuatro piezas, $ 120. 22—O

ARRIENDASE PORVENIR 656 casita esquina recién terminada, cinco piezas y dependencias, luz eléctrica, a un paso carros Sta. Rosa y Avenida Matta. Llaves al lado Tratar: Santa Rosa 1189. 24-O

ARRIENDO CASA MACUL 5.a cuadra. Tratar: Independencia 568. 23 O

$ 150.— ARRIENDO DEPARTAmento 3 grandes piezas, balcón, todo servicio, luz eléctrico.—San Martín 761. 23-O.

175 CASAS 5 PIEZAS SERVICIO recién pintadas empaladas.—Esperanza 455. 23-O.

145-200 CASAS 4 - 5 PIEZAS SERvicio recién pintadas empapelados. —Rosas 2203. 23-O.

8—9 SEMANAL CASITAS INDEpendientes empapeladas .— Santa Rosa 1865. 23-O.

13—17 SEMANAL CASITAS CAlle 2 piezas independientes empapeladas—Santo Domingo 1496. 23-O

90—120 CASAS INDEPENDIENTES 3—4 piezas buenas—Santa Rosa 1496. 23-O

SE ARRIENDA UN FRUTILLAR ya con fruta madura. Tratar Maule 145. 21 O.

ARRIENDO GRAN LOCAL PARA tienda almacén bodega contrato. Vendo estantería, mostrador, vidriera —Independencia 384. 23-O

$ 270 ARRIENDO CASA NUEVA Y local esquina, apropiada carnicería y garage. Buena situación. Tratar: calle Carreras N.o 677. 24-O

$ 240 ARRIENDASE GRANADO 581

MUDANZAS "EL SOL", TRASLADA. muebles en toda la República. Precios bajos. Personal competente, honrado. Nataniel 24. 29-O

EN ARRIENDO: LOCAL PARA Industria con habitaciones, galpones. San Pablo 2465. 24-O

ARRIENDO TERRENO CERRADO de 20 m. x 40 m. adecuado para guardar góndolas. A dos cuadras de Matucana. Tratar: Copiapó 760. 23-O

ARRIENDASE PIEZA A LA CALLE o departamento, Avenida Rosario 715 [illegible] O

A CHOFERES, PREFERENTEMENte para garage (o extranjeros, para cultivo, crianza de aves), arriéndase barato extenso sitio, tres piezas árboles frutales, a seis cuadras autobuses, Recoleta, tratar, Rosas 1179.

MAPOCHO ENTRE CUMMING Y Paz, arriendo casa. 24 O

ARRIENDO DEPARTAMENTO 3 o 4 piezas, con cocina. Tucornal

$ 130 ARRIENDO DEPARTAMENto independiente 3 piezas en barrio Providencia —Bravo 689. 23—O.

COMODAS PIEZAS ARRIENDO con o sin muebles.—San Martín 539. 22—O.

$ 270 ARRIENDO CASA ALTOS, 6 piezas y dependencias. Santo Domingo 2695. Tratar: Sto Domingo 2697. 22-O

$ 450 ECHAURREN 259, ARRIENdase espléndida casa, recién empapelada y pintada. Consta de salón, comedor, hall, cinco dormitorios, dependencias y dos patios. Tratar: Agustinas 1535 sin comisionistas. 23-O

ARRIENDASE DEPARTAMENTO tres piezas a la calle, con baño, con o sin muebles Santa Rosa 227, altos. O-25

$ 450. — ARRIENDO ESPLENDIda casa, todo servicio. Maestranza 803. Tratar Avenida Matta 145. O-23

ARRIENDASE SIN NIÑO DEPARtamento, cuatro piezas, gas, electricidad, cocina V. U. C. San Diego 426. 22 O

450. ARRIENDASE MAGNIFICA CAsa altos Verla tratar San Diego 807 O

$ 280. Y $ 220. ARRIENDANSE BUEnas casas. San Francisco 1192 y 1194. Llaves: almacén del lado. Tratar: Argomedo 321. 26—O

$ 160. ARRIENDASE, LOCAL CON casa habitación para negocio o taller Mapocho 2309 22—O

ARRIENDO DEPARTAMENTO 3 PIEzas, balcón, luz eléctrica, cocina, 120 pesos. Carreras 654. 22—O

$ 100. $ 80. $ 60. ARRIENDO CASItas independientes en cité nueva. E. Ramírez 838. 26—O

$ 40 ARRIENDO CASITA EN CIte nuevo E. Ramírez 838. O-23

$ 223 Y $ 263 ARRIENDO CASAS modernas, con todo confort, en barrio central. Tratar: Maestranza 28, casa C. O-26

ARRIENDO EN BASUJBAN, PROximo Delicias, gran propiedad con numerosas piezas, extensos galpones y espaciosas bodegas. Galería Alessandri 14 B. 26-O

ARRIENDO MAGNIFICA. CASA central, a siete cuadras de la Plaza de Armas, recien pintada, gas luz eléctrica. Llves Amunátegui 870. O-31

SAN DIEGO 79, UN PASO DEL centro, arrienda piezas, departamento con pensión. O-23

$ 200 CASAS ALTOS, 6 Y 8 PIEzas, hall, todo servicio, asoleadas, buena situación. Arriéndase: Exposición 1270. 22-O

$ 240 CHALETS NUEVOS, DIEZ piezas, patio, jardín, todo servicio, buena situación, muy asoleadas.—Arriéndase. Tratar: Exposición 1270 22-O

CASA-QUINTA ESPLENDIDOS departamentos. Pedregal 32. 24-O

$ 240 CASA NUEVA 5 PIEZAS grandes, 2 servicios, hall, luz eléctrica.—Maestranza 1417. Oct. 23

$ 150 ARRIENDO ESPLENDIDO LOcal con mosaico y sócalo, adaptable cualquier negocio, especialmente carnicería. Chacabuco 33. 23-O

ARRIENDO PIEZA. UNION AMEricana 617. 23-O

ARRIENDO DEPARTAMENTO COmodo, casa seria. Sazie 2548. 541. 25-O

SE ARRIENDA PIEZA AMOBLADA Porvenir 718.

$ 180 CASITAS INDEPENDIENTES con todo confort. Rosas 2048. 23-O

ARRIENDO COMODA CASA ALtos. Molina 553. O-26

ALMACEN CON PATIO Y HABITAciones. arriendo en San Diego 205 O-24

$ 125 Y 75 ARRIENDO CASAS 3 Y 4 piezas. San Luis 1546. Carro Bulnes. O-24

BOXES PARA AUTOS Y GONDOLAS arriendo. Maestranza 730. 24-O

$ 300. ARRIENDO CASA COMODA 7 piezas inmediata a Huérfanos, Bulnes 267

ALTOS CENTRALISIMOS ARRIENdanse, cómodos, para poca familia. Santo Domingo 1251. 23—O

[illegible] CALLE, AMOblada, caballero o matrimonio San[illegible] 3 24—O

FAMILIA ARRIENDA PIEZA-PENsión, matrimonio o joven. Serrano 16'.

ARRIENDASE CASA ASEADISIMA. Monjitas 324.

SE ARRIENDAN DOS PIEZAS A caballeros solos. Pedregal 14. 24—O

ARRIENDO DEPARTAMENTO O piezas a señoras o matrimonio. Independencia 578.

$ 270. AV. FRANCIA 1115, COMOda y elegante casa a una cuadra Independencia. Tratar: Balmaceda 777. 24—O

DEPARTAMENTO. VIVACETA 750. Frente San Luis. 24—O

$ 280. SE ARRIENDA ALMACEN con 3 piezas habitación. Matucana 78. 24—O

230 CASA OCHO PIEZAS Y DEMAS. Cochrane 1419-A. 24—O

POR $ 350 ARRIENDASE CASA DE altos, central y recién terminada, tiene salón, hall, comedor, 4 dormitorios, baño y servicios. Sama 1536, entre San Martín y M. Rodríguez. 24—O

ARRIENDO PERSONAS SERIAS una dos piezas, casa respeto, Avenida La Paz 553. 24 O

DEPARTAMENTO INDEPENDIENte. Carmen 282.

ARRIENDASE COMODA CASA, VAlor $ 310. Maturana 771.

$ 200 ARRIENDANSE CASAS SEIS piezas y servicios. García Reyes 333. 25 O

IRRARAZAVAL O ÑUÑOA, Arriendo casa seis piezas, sitio y arboleda, cerca carros. Dirigirse indicando canon a C. C. C. Casilla 3524.

ARRIENDASE LIBERTAD 551 CON 7 piezas, halls, dependencia 2 patios. Tratar: Almacén Iquique. Estado 87. 24-O

ARRIENDASE DEPARTAMENTO amoblado sin pensión. Molina 11. 24-O

DOS BUENAS CASAS NUEVAS SE arriendan. Tratar: Alonso Ovalle 1050. 23-O

100 Y 110 PESOS ARRIENDO CAsitas tres piezas todo servicio, a familias serias, en Cité muy tranquilo. Verlas y tratar: de 3 a 7. Camilo Henríquez 682. O-22

HUERFANOS 1313, ARRIENDO departamento y dormitorio balcón a la calle, egiamente amueblado en casa particular. Teléfono 3086. O-25

ARRIENDO CASA EN ALDUNATE 1010 y 1016. Tratar: 1002. O-23

$ 650. APROPIADA PARA PENsión, arriendo la casa de calle Marcoleta 421, dos patios, hall, once departamentos. O-22

ARRIENDO LOCAL PARA NEGOcio Rosas 1330. O-22

CASA 3 PIEZAS, $ 100, ARRIENDO. Padura 742. O-22

$ 170 ARRIENDO DEPARTAMENto independiente San Isidro 551. O-23

ARRIENDASE PIEZA SIN MUEbles a caballero honorable. Miraflores 163.

$ 45 PIEZAS NUEVAS. MARTInez Rozas 2857. O-22

$ 83 CASITA TRES, A LA CALLE, luz eléctrica $ 70 otra dos piezas Sargento Aldea. Tratar Huemul 1695.

$ 280. 190. CASAS RECIEN REFACcionadas, una siete habitaciones, hall, servicios, otra cinco habitaciones, hall servicios. Balmaceda 631.

SEÑORA SOLA, ARRIENDA TRES piezas, cocina independiente. Sazié 2126. 24-O.

DEPARTAMENTO, TRES, CUATRO piezas nuevas, $ 100, 120 arriendo. Conferencia 1867. 23-O.

290 y 250, ARRIENDO 3 CASAS 5 y 4 grandes piezas, hall, terraza, dependencias. Dominica 373. 23-O.

BOXES ARRIENDO, LAVADO AUtos. Marín 46. N.o 1.o

ARRIENDO UNA PIEZA A PERSOna sola, casa respeto. Dominica 227. 23—O

A MATRIMONIO DISTINGUIDOS arriéndase lindas piezas calle con muebles, casa todo confort. Precios módicos. Bandera 780. 23—O

ARRIENDO ALMACEN CON HABItaciones. Delicias 1869. 23—O

ARRIENDO CASA SIN ALTOS Av. Portales 3185. 25 O

$ 75, CASITAS TRES PIEZAS, aseadas, luz eléctrica, Cochrane 1672. 23 O

$ 70 PIEZA AMOBLADA, GRANAdo 542. 22 O

$ 370 ARRIENDASE COMODOS Altos, doce piezas. Recoleta 823. Tratar: Recoleta 736. Oct. 27.

$ 150 ARRIENDO ESPLENDIDO local con mosaico y sócalo, adaptable cualquier negocio, especialmente comisión. Chacabuco 83. 22-O

ARRIENDO CASA, GRAJALES 2348 entre República y España, bajos con sitio. 25-O

ARRIENDO CASA RECIEN REfaccionadas Santa Victoria 560 casi esquina Carmen 22-O.

ARRIENDASE COMODAS CASITAS, cinco y seis piezas. Vicuña Mackenna 654. 28-O.

$ 240, CASA CALLE PADURA 350, 5 piezas, baño dos excusados patentes, luz eléctrica, gas, agua potable. 22-O.

ARRIENDO PIEZA BALCON CAlle, San Diego 545. O-22

$ 300 ARRIENDASE CASA ALTOS y otra en bajos, cómodas, siete piezas. Calle Santa Elena inmediata a Diez de Julio Llaves: Camilo Henríquez 870. 23-O

ARRIENDASE DEPARTAMENTO apropiado para almacén. Tratar: Bascuñán 71. 22-O

EN SUCRE 2032, ÑUÑOA, ARRIENdo departamento 2 o 3 piezas a personas honorables. 22-O

$ 280 ALTOS, SIETE PIEZAS, DEpendencias, gas, electricidad Herrera 235. 23—O.

ARRIENDO PIEZA CON, SIN MUEbles buena pensión. Cienfuegos 50 22-O

$ 150, ALTOS RECIEN EMPAPELAdos, pintado, electricidad, arriéndase Brasil [illegible] 23-O

$ 150, [illegible] CASA 7 PIEzas, patio, parrón, gallinero, Mitre [illegible] frente Fábrica Cartuchos. 22 O

$ 400, CASA ALTOS MODERNOS con 9 piezas fuera [illegible] Paz 275 [illegible]go 129. 22-O

$ 480 ARRIENDO ALTOS 8 PIEZAS grandes San Diego 1214. 22-O

EJERCITO 340 ARRIENDASE DOS casas, diez piezas, fuera dependencias. 450 y 400 pesos. Gratis días anteriores 1.o. Verla, tratar 2-4 tarde 23—O

CASA INDEPENDIENTE, ARRIENdase $ 225. Echaurren 364 22—Oct.

$ 350.— 4 CHALECITOS RECIEN terminados de todo gusto, construcción sólida, 3 dormitorios, hall, comedor, sala de baño completa instalada, dependencias y dos patios, gas, luz, etc. Asoleados con vista al San Cristóbal Carros y camiones a la puerta y adoquinado de concreto Se arriendan por ese cánon y se vende el lote de 4 en $ 130.000 Dan una renta del 14% —Bella Vista 0501. 27—O

ANIMALES

VACA RECIEN PARIDA, VENDESE Delicias 1869. 23—O

OCASION VENDO YEGUA CON SIlla inglesa. Camilo Henríquez 186. 23—O

PERRO PERDIGUERO POINTER, necesitaría para cruzamiento perra fina. Santo Domingo 955. O-22

CABALLO, SILLA, MEDIA SANgre, muy buen estado, ocasión, vendo, verlo Vergara Montt 485, de 12 M. a 1 P. M. 24-O

PERSONA QUE DESEE SABER paradero perro japonés, extraviado días atrás, diríjase Andes 2758. 23 O

VENDO BURRA PARIDA BUENA lechera. Gay 2833. O-24

CABALLO VARERO PROBADO vendo; romana 120 kilos, compro. Concepción 1940. 24 O

VENDO BUENA YEGUA TIRO SOlo. Delicias 33. O-23

VENDO POR LIQUIDACION 5 VAcas buenas, dan 50 litros diarios, en $ 3,000, Jotabeche N.º 20. 24 A

VENDO CABALLO TIRO SOLO Y de montura. Carnicería Francia, puesto 42. Mercado Matadero. 23-O

CABALLO MEDIO PERCHERON, joven, de tiro sólo, garantido, vendo. Bascuñán esq. M. Montt. Panadería. 23-O.

BOMBAS

CUERPO DE BOMBEROS. EJERCIcio general. Tendrá lugar el Domingo 26 a las 4 P. M. en el Parque Cousiño. Las entradas se venden en la Comandancia del Cuerpo, Santo Domingo 978, de 5 a 8 P. M. Valor de las entradas: terraza alta, $ 3; tribunas, $ 2; carruajes, $ 5.

12.a COMPAÑIA DE BOMBEROS.— Chile Excelsior. — Cito a la Compañía a academia y ejercicios para los días Miércoles, Jueves y Viernes a las 5 A. M. y ejercicio combinado para el Jueves 23, a las 9 1|4 P. M. en Plazuela el Bombero. — El Ayudante.

ALHAJAS

NOVIOS: ARGOLLAS ORO 18 Y 14 kilates, ofrece Relojería Sportman, 3[illegible] pesos par. San Diego 780. 25-Oc

COMPRAMOS JOYAS ANTIGUAS, mates plata cristales, porcelanas antiguas Bandera 80. 23-O

RELOJEROS, JOYEROS COMPRO deocasión cilindro. San Pablo 2253.

COMPRA-VENTA VARIAS

EXCUSADOS IMPORTADOS REAlizamos, Chacabuco 5. 5 Nov

EXCUSADOS IMPORTADOS REAlizamos. Chacabuco 5. N-7

CALENTADORES RICA CLASE, Fábrica Chacabuco 5. N-7

LAVAPLATOS GRAN BARATURA, Fábrica Chacabuco 5. N-7

BAÑOS GRAN BARATURA, FABRIca Chacabuco 5. N-7

PESOS 1915-1917 CHAUCHAS PLAta, dieces, cincos, pago alto premio desde hoy. — San Diego 1245. Mercería Castilla. 14.Nov.

PESOS HASTA 1917, CHAUCHAS hasta 1919 compro, pago el más alto premio en plaza. Maestranza 392. Nov-4

VENDO DOS BILLARES UN MOStrador —Mapocho 4235. 22—O.

VENDO CONCESION, UTILES DE cocina y existencia de cantina de acreditado club social. Poco capital, negocio garantido. Huérfanos 1059, oficina 5, de 3 a 5 P. M. 22-O

VENDO MOSTRADOR, ESTANTE para lavandería o lechería. Maipú 56. 23-O

TARROS ALCOHOLEROS de 220 litros, se vende una partida muy baratos. Tratar Andes 3133. O-22

VENDO UNA ESTANTERIA Y MOStrador. Baquedano 657. O-22

MUY BARATO VENDO VIDRIERA grande, tendida, Maipú 1209. 23—O

COMPRO HUESO SELECCIONAdo por partidas Puente 540. 26 O

$ 3 500, VENDO PLANTA ELECtrica 11-H. P. Nataniel 399. 24-O.

PAPAS AMARILLAS PRIMERA, $ 15 saco 80 kilos; cazuela, $ 17. Brasil 560. Teléfono 5097. 24-O.

NECESITO COCINA ECONOMICA grande, para pensión. Manuel Montt 2972. 23-O

BILLAR VENDO VAN DE WYNgard, paño nuevo, bolas marfil, pizarra una pulgada. Fermín Vivaceta 389. 22—O

VENDO 150 Kgrs. DE TARTARO. Echeverría 1058. 23—O

COMERCIANTES Y PARTICULAres: aprovechar de comprar papas de primera, $ 12.80 saco; carbón espino, $ 12.50, ofrece a domicilio, Bodega Melipilla. San Diego 1276. Teléfono 237. Matadero. 23-Oct.

ESTANQUE DE FIERRO PARA agua,en buen estado, de 2 metros largo, 1 50 altura, 1.35 ancho, mas o menos, necesítase.—Cía. Chilena de Tejidos Andes 3710 24-O.

COLMENAS, VENDESE DE OCAsión -Bascuñán 220.

ROMANAS 500, 300, 120 KILOS, Balanzas, 16, 8, 4 kilos, vende barato Bulnes 216

ROMANAS, MOLINOS, BOMBAS, motor parafina, cocina, restaurant, realízanse Moneda 2454. 23-O

VENDO BAÑO FIERRO ENLOZAdo, caja fondos importada. Molina 558. 23-O

SE VENDE UN MOSTRADOR Y estantería para negocio chico. Ver y tratar: Aconcagua 1460.

COMPRO UN CUENTA KILOMEtro para auto Dodge para el mismo una batería de 12 volts. Garage Gladina Cienfuegos 11. 24—O

$ 14 SACO PAPAS AMARILLA 1.a $ 13 sacos de barbón espino 1.a. Bodega Antofagasta. Gay 2833. 25—O

COMPRO 10 APERO PARA MULA Gay 2829. O—25

VENDO VARIOS TAMBORES DE 100 litros Gay 2833 24—O

SE VENDE RAMA DE CURAGUIlla, del ramal de Los Andes, a $ 85.00 quintal. Carmen 998. 24—O

ROMANA PLATAFORMA 140 KIlos, vendo, muy barato. San Pablo 1619.

GRAN OCASION: 2 VIDRIERAS grandes, en $ 100; 1 máquina y 2 botes grandes, 100; 1 sommier, en 8; 1 hoja puerta mampara, 30; 1 barril con llave, 12; de 12 a 2. Gálvez 586. 23—O

ROMANAS 150, 1,500, PESO, ZINC, molinillo, caja fondos, catre. Bandera 848. Departamento 12.

AL COMERCIO: ROMANAS, ROMAnita, balanza. Varias clases, recibe compostura, precios módicos, en mi fábrica. San Francisco 281. 23—O

COCINA ECONOMICA TRES PLAtos, véndese barato. Freire 31. (Santa Victoria)

MOSTRADOR Y VIDRIERA VENdese, $ 35 Bandera 878.

VENDO CONCESION, UTILES DE cocina y existencia de cantina de negocio garantido. Huérfanos 1059. acreditado club social. Poco capital. Tercer piso. Oficina 5, de 3 a 5 P. M.

VENDESE UNA INSTALACION completa de cañería de gas de luz, con medidor. Inés de Aguilera 1124.

DE OCASION, COMPRO BUEN mandolín importado, Mercedes 882 Oficina 1 Solamente de 4 1|2 a 7 1|2. O-23

ALMACENEROS: REGALO EN 1.000 pesos rica instalación para abarrotes y licores con instalación eléctrica, arriendo $ 250. Delicias 3493.

CARBON ESPINO CHICAMA 65 KIlos $ 13.90 saco; leña quillay litre $ 8.80 cien kilos; talhuen $ 11 cien kilos; álamo 360 palos grandes 1.80. A domicilio. Mapocho 3005. 24-O

VIOLIN $ 100 REGALO. DIEZ DE Julio 789. O-22

MONTURA CHILENA, OTRA INglesa, aperadas, vendo baratísimas. Nataniel 1179.

TUBOS PIEZAS CEMENTO Y GRAdas granito artificial, vendo. Franklin 550. 23-O

VENTILADOR ELECTRICO NUEvo corriente continua, vendo de ocasión, Carmen 329.

VENDO ROMANA 120 KILOS, PEso mostrador, fierro para pisar, un barril miel de avejas. Maipú 96.

800 KILOS DE HARINA DE POrotos, vendo treinta centavos kilo. Morandé 720. O-22

SE VENDE COCINA GRANDE Y varios útiles de cocinería. San Pablo 2314. 24-O

COMPRA - VENTA NEGOCIOS

COMPRO VENDO NEGOCIO REmates, encárguese. — Nefatalí 2.o Arce. García Reyes 28. 23-O

VENDESE NEGOCIO ABARROTES $ 2,500. Delicias 3479. 22-O

VENDO PASTELERIA, BAR POR no poderlo atender. Hombre solo o socio poco capital. San Diego 219 C -O

PENSION PIEZA AMOBLADA. — Balcón, desde 130, diario, 7. Morandé 791. 22-O

VENDO CENTRO GALLEGUILLOS Lorca, con derecho a concesión. Utilidad comprobada. San Pablo 1771. 22-O

VENDO BAR LIBRE 200 METROS largo contrato. Cueto 90. 22 O

OPORTUNIDAD: ALMACEN UNIco cuatro esquinas, poco capital, contrato arriendo barato, sin competencia, vendo imposible atenderlo. Unión Americana 202. O-22

DE OCASION VENDO DEPOSITO de Licores, garantizo venta diaria. Valdés 682. O-22

POR AUSENTARME DEL PAIS vendo Bar Restaurant libre 200 metros, venta 6 a 7 mil pesos mensuales. Mínimum 15,000 pesos. Tratar: Diez de Julio 148. O-22

VENDO ANTIGUO Y ACREDITAdo bar, muy barato, por ausentarme urgente de ésta. Muy buena venta, poco capital. Coquimbo 1340. O-22

SE VENDE UN DEPOSITO DE LIcores bien instalado, por viaje. San Pablo 1734. O-25

VENDO NEGOCIO ABARROTES, por no poderlo atender. Buena esquina, lo doy a prueba, Sta Rosa 192. O-22

VENDO NEGOCIO MUY LUCRAtivo, por no poder atender su dueña. Maipú 33 O-22

VENDO BAR BERLIN, FUERA DE 200 metros, por enfermedad de su dueño. San Pablo 2042. 24-O

EN ESPLENDIDA SITUACION vendo negocio menestra por no poder atender.—Río Janeiro 471. 23—O.

HABIENDO COMPRADO EL ALmacén de la señora Teolinda Baccinini. Exposición N.o 478. No se responde por cuenta pasado 3 días. 23—O.

VENDESE REGALADO NEGOCIto menestras.—Libertad 774. 26—O.

VENDO PENSION DE SEGUNDA categoría —Diez de Julio 468.

LAVANDERIA CON $ 1,500 TRAbajo mensual vendo. Rosas 1326. cesito. Rosas 2061. 22-O

ESPLENDIDA CARNICERIA VENdo o arriendo. Buena venta, con casa habitación, arriendo barato. San Pablo 2320. O-22

INDUSTRIA ALEMANA FACIL MU lucrativa véndese. Datos Cochrane 1451. 25—O

VENDO DEPOSITO DE LICORES con clientela. Pinto N.o 1702. 22—O

VENDO DE OCASION NEGOCITO Delicias 3465. 22-O

REGALO POR CAMBIO DE JIRO acreditada pensión con camas para alojados, un paso de la Estación Central Manuel Montt 2855. O-26

VENDESE NEGOCIO ABARROTES, poco capital, buena situación, arriendo muy barato por tener que ausentarme del país. Huemul 472. 23-O.

ALMACEN VENDO, POCO CAPItal. Casa grande, contrato arriendo barato, por viaje forzoso Italia. Aldunate 999. 23-O.

SE VENDE UNA PENSION. TRAtar con su dueño. Castro 402. 22—O.

CON FACILIDAD DE PAGO, VENdo almacén. Franklin 997. 23 O

VENDO IMPRENTA COMPLETA, casilla 2440. 22 O

VENDO PELUQUERIA, MAEStranza N.º 768. 23 O

HABIENDO COMPRADO EL NEGOcio de Pastelería de Enrique Salas, Independencia 371. no respondo por ninguna cuenta pasados tres días de esta fecha —Z. F. de S. O-23

$ 900 VENDESE ALMACENCITO casa habitación, al lado conventillo. — San Pablo 4131. 22-O

VENDO CASA ESQUINA, COMERcial, treinta mil pesos ,o permuto por otra en esta o Ñuñoa, San Martín 98. T. Molina. 22 O

VENDESE ACREDITADA LAVANdería poco capital. Por ausentarse su dueña —Herrera 570 24-O.

VENDO BOTICA MUY ACREDITAda barrio Independencia. Casilla 3443 23-O.

VENDESE DEPOSITO LICORES anexo cigarrería o arriéndase local.— Castro esquina Gay.

VENDO ALMACEN ANEXO LICOres, derecho llaves. Gálvez 518. 23 O

TALLER DE TAPICERIA ACREditado buena situación. Vendo. Maestranza 194-H. 23—O

CENTRO SOCIAL CON PERSONEría. Vendo, condiciones ventajosas o arriendo hasta 1.o de Abril. San Pablo 1259.

VENDO OCASION POR NO PODERlo atender negocio, abarrotes, restaurant y peluquería establecida buena clientela, contrato tres años. San Pablo 4701. O—24

RESTAURANT, cabuco 16 A. O—24

VENDO ALMACEN ABARROTES poco capital, buenas ventas. Rogelio Ugarte 1401. 23-O

HABIENDO COMPRADO LA PENsión Los Conejos, de Manuel Vicencio San Francisco No. 669, no se responde por cuentas pasados tres días 23—O

CARNICERIA: CON BUENA CASA habitación venta mínima al contado $ 300 y que no sea muy cara compro Diríjase Catedral 1565. 24—O

EN BARRIO MODERNO DE SANtiago negocio casita de cal y ladrillo por viaje. Población Germania. Tratar: Fábrica, 1835. 24—O

VENDO POR FORZOSO VIAJE, acreditada carnicería establecida, 10 años, buena utilidad, se garantiza la mejor del barrio, arriendo barato. Tratar: San Pablo 1641.

SE VENDE BUENA CARNICERIA. San Martín 811. 23—O

SE DESEA COMPRAR UNA FOTOgrafía. No muy lejos del centro. Diríjase: San Francisco 240 E. R. 24—O

COMPRO LAVANDERIA CON FAcilidades de pagos. Dirigirse: L. G G., Casilla 26-D.

VENDO ANTIGUA LAVANDERIA, por no poder atenderla. Verla: de 9 A. M. a 2 P. M. Moneda 1490. 24—O

SE VENDE UNA CANTINA CON patente de restaurant, situada en muy buen barrio. En la población Maestranza, por no poderla atender su dueño. Calle Washington esquina Victoria. Tratar: de 1 a 2. 22—O

PELUQUERIA OCASION, VENDO. Rosas 2006.

SE VENDE NEGOCIO MENEStras y verduras. Victor Manuel 1499. 26-Oct.

VENDO POR NO PODER ATENder, el acreditado bar restaurant ubicado en Copiapó 1040. Clasificado en 2.a categoría libre, doscientos metros. O-23

SE VENDE BAR RESTAURANT de gran porvenir en situación central de Santiago. Cinco años de contrato. Tratar: casilla 3523. O-29

PELUQUERIA EN VALPARAISO, vale nueve mil pesos, véndese 6.500. Utilidades comprobadas. Enfermedad obliga negocio rápido. Escribir a casilla 3004. O-24

VENDO NEGOCITO VIL[illegible] 899 esquina Edison, una cuadra carritos San Pablo.

$ 5,000 VENDO NEGOCIO GRAN porvenir, nuevo en Chile. También admito socio con $ 3,000. Deja anual $ 20,000 y más. L. A. 23-O

HABIENDO COMPRADO EL NEGOcio del señor Miguel Riquelme situado en Esperanza 30, no respondo por cuenta pasados los tres días del presente aviso.—J. Paredes.—Santiago, Octubre 21 de 1924. 24-O

POR TENER DOS CARNICERIAS, vendo una muy central, entrada Alameda. Lastarria 277.

CARNICERIA VENDO POR URgente necesidad salir fuera de Santiago. San Francisco 949. O-23

CARNICERIA VENDO, BUENA venta, con reparto al centro, casa de habitación, arriendo barato. San Pablo 2034. O-23

VENDO LAVANDERIA DE OCAsión Diez de Julio esquina de Serrano. O-24

VENDO REGALADO ALMACEN 3 años contrata. Serrano 302.

VENDO PELUQUERIA, BUENA SItuación, arriendo barato. Victoria 1122.

VENDO CASA COMPRA-VENTA, extenso local. Victoria 1122.

EN $ 700 VENDO DEPOSITO DE licores, arriendo barato, garantizo venta diaria. Valdés 682.

ALMACEN DE ABARROTES VENdo por no poderlo atender, situación inmejorable. Recoleta 688.

VENDO DOS PELUQUERIAS. BUEna situación. Chacabuco 15. 23-O.

PELUQUERIA VENDO OCASION. Martínez Rozas 3340.

FOTOGRAFIA CENTRALISIMA CON buena clientela, vendo ocasión, con o sin instalaciones, oportunidad instalarse Santiago. Dirigirse: Agencia Central de "La Nación". Pasaje Matte 29.

ALMACENCITO, ANEXO LICORES, verdurería, vendo $ 700. Victoria 798 25-O.

OCASION, POR TENER OTRO negocio, vendo Bar Restaurant, el mejor del Barrio Estasión, libre 200 metros.M. Montt N.o 2905. 24-O.

VENDO PASTELERIA Y FRUTEría, poco capital. Blanco Encalada 2841 24-O.

DIVERSOS

SE NECESITA DOLOMITA O PIEdra calcárea y magnesia en gran cantidad, en estado crudo o calcinado. Dirigirse, Santiago, Casilla 2017. L. Alfaro. 23 O

LANAS PARA TEJER Y HACER choapinos. Muchos y preciosos colores. Rosas 2338. Casa particular. 24—Oct.

$ 15 TELAS HECHAS PARA COLchones. La Camerana. Andrés Bello 687. 22—O

$ 1.10 METRO ARPILLERA. LA Camerana. Andrés Bello 687. 23—O

¡¡ZAPATEROS!! SUELAS, DEScarnes, cabritillas, box-calf y badanas realiza la suelería El Cóndor. San Pablo entre Herrera y Maipú. 29 O

VENDO DOS TEODOLITOS, NATAniel 405. 22 O

NECESITO URGENTE AL PINTOR Manuel Paye, Serrano 327. O-22

SUELA EN PEDAZOS DE PRIMEra. Vendo 100 kilos a $ 2.20. J Velásquez 176. 24-O

SEÑOR GUILLERMO DIAZ, CON mucha urgencia se necesita a su señora en Arturo Prat 721. 21—O

NECESITO HACER CORTINA PAra el sol. oferta: San Antonio 344.

¿DENTADURAS? ¿COMPOSTURAS? ¿Colocación dientes? ¿Tapaduras? Hácense en horas. (Estudios Europa). Alameda 2740.

SE DARA BUENA GRATIFICAción a la persona que dé noticias de un niño perdido ayer a las siete de la mañana: edad, cuatro años, trajecito de gabardina plomito oscuro, delantal listado celeste y negro, anda con sandalias café, es gordo, moreno, se llama Roberto Sepúlveda Gatica, domicilio Lira 1680. 23 O

HOTELES Y PENSIONES

ARRIENDO MAGNIFICAS PIEZAS con pensión, buena instalación de baño, luz eléctrica. Olivares 1652 entre Castro y Dieciocho. 31-O

ARRIENDO PIEZA CON PENSION a matrimonio y caballeros, familia honorable. Esmeralda 689. 25-O

ARRIENDASE CON PENSION magníficas piezas a matrimonios o jóvenes. Baños frío y caliente. Olivares 1652, entre Castro y Dieciocho. 31 O

OFREZCO PIEZAS, PENSION. Brasil 66. O-24

CASA FAMILIA, ARRIENDO PIEza pensión. Bulnes 30. 22-O

PIEZAS CON PENSION. CARMEN 135. 23-O

PENSION PIEZA AMOBLADA, balcón, desde 130, diario 7. Morandé 791. 24-O

CABALLERO NECESITA PIEZA Y buena pensión, en el centro o al final línea tranvías, calle y casa silenciosa. Pago exacto. Casilla 2802, con precio. O-22

ARRIENDO BONITA PIEZA CON o sin muebles, casa familia. Serrano 205. O-22

EN CASA-QUINTA FAMILIA HOnorable, espléndidas piezas, con pensión. Providencia 973.

ARRIENDO PIEZA CALLE CON pensión. Prat 187. 23—O

RESIDENCIAL CONFORT, AHUmada 143 Se arriendan departamentos confortables, espléndida comida. 22 O

PIEZA CALLE ARRIENDO CON pensión. Santo Domingo 2406. O-22

CASA RESIDENCIAL-FERRANDO. Estado 75. Teléfono 3705. Regios dormitorios amoblados, excelente comida, por días y meses. 23-O.

ALAMEDA 777, CASA POCOS PENsionistas arriéndase piezas, buena comida. 23-O.

ARRIENDASE BUENA PIEZA PENsión, precio módico. Libertad 92. 22-O

PENSION Y PIEZA DOY A JENTE buena.—Rosas 2021.

PIEZA BALCON CON PENSION.— Gálvez 630. 23-O.

PIEZA AMOBLADA CON O SIN pensión, residencia moderna. Copiapó 724. 24—O

CASA DE RESIDENCIA IMPERIAL Comida espléndida, estilo familiar, elegantes dormitorios, casa tranquila, elegancia, confort, tléfono 3453. Moneda 977, esquina Ahumada. 28-O

ALAMEDA 975, PIEZA AMOBLAdas, pensión caballeros honorables. 31-O

CASA FAMILIA, SAN ANTONIO 128. Dos bonitas piezas, balcones calle con pensión, extranjeros. Matrimonios. Teléfono. 23—O

BUENA PENSION DE MESA PREcios módicos. San Martín 758. 23—O

100 EXCELENTE PENSION PIEZA amoblada, frente Estación Mapocho. Artesanos 999. 23—O

SEÑORA SOLA OCUPADA, NESEsita pieza calle con pensión. barrio Avenida Matta. Correo 3. M. S. C. 23 O

ARRIENDO CON PENSION PIEZAS amobladas a matrimonios, o caballeros. Catedral 2679. O-31

PIEZAS CON SIN MUEBLES, BUEna pensión. Carmen 135. 24-O

SE ARRIENDA UNA PIEZA CON pensión en casa respetable. Bulnes 423. 23-O

SAN DIEGO 79, UN PASO DEL centro, arrienda piezas, departamento con pensión. O-25

ALAMEDA 1621, FRENTE DIECIOcho, pieza balcón pensión,, matrimonio, jóvenes honorables. 23-O

FAMILIA ARRIENDA PIEZAS, balcón calle, pensión. Delicias 2314. 23-O

ARRIENDO LINDAS PIEZAS A LA calle, con o sin pensión. San Isidro 551. O-23

LINDAS PIEZAS PENSION OFREce casa familia, San Francisco 213. 25-O

PENSION PIEZA, BALCON CALLE, San Diego 103. 23-O.

MATRIMONIO ELEGANTE PIEZA pensión $ 300, 270 mensual. Pedregal 27. 23-O.

CASA SERIA, ARRIENDA PIEZAS con esplédida pensión. San Miguel 41. 23-O.

FAMILIA RESPETO OFRECE PIEza con pensión. Catedral 2429. 25-O

INSTRUCCION

LICEO SANTIAGO. GALVEZ 154. teléfono 704. Preparatorias, Kindergarten, humanidades Internos, medio pupilos externos Cursos repaso. Pídase prospectos Oct 30

ACADEMIA ROYAL, ENSEÑANZA especial 20 alumnos diariamente Gálvez 154 teléfono 704 Oct 30

3 MENSUALES ENSEÑANZA RApida escritura máquina. Ricardo Santa Cruz 757. 22-O.

UNIVERSIDAD LIBRE RODOLFO Venegas Salas prepara exámenes —Plazuela Santo Domingo.

PROFESORA HACE CLASES francés.—Caupolicán 11. 23-O

INSTITUTO "PINOCHET LE Brun", Huérfanos 1657. Cursos orales, comerciales. Enseñanza correspondencia. 1.o-D

$ 10 MENSUALES, CONTABILIDAD comercial, agrícola, bancaria, idiomas, taquigrafía, escritura máquina, Serrano 523. Teléfono 115. 24 O

BACHILLERATO, EXAMEN HUmanidades, preparan conocidos profesores de Estado. Instituto Comercial Agustinas 1060.

CONTABILIDAD TAQUIGRAFIA inglés, francés Dactilografía enseñamos rápidamente Institito comercial Agustinas 1060.

INSTITUTO PINOCHET LE Brun. Huérfanos 1657. Cursos orales comerciales. Enseñanza correspondencia. 15-N

SEÑORITA HACE CLASES DE INglés y Taquigrafía. Sotomayor 47.

JUDICIALES

TERCER JUZGADO DECLARO EN quiebra a la Sociedad Bendack y Cía. y a sus socios Antonio y Expedito Bendack Se nombró síndico provisional a Raúl Kinast. Se cita para la primera junta el 27 de Octubre a las 3 P. M. — El Secretario. 27-O

POR DECRETO DEL TERCER JUZgado Civil concedióse la posesión efectiva de la herencia de don Enrique Fernández Núñez a Florencio, Luzmira, Armando y Olga Fernández Vásquez sin perjuicio de los derechos del cónyuge sobreviviente doña Felicinda Vásquez. 25 O

RAFAEL BORRAS.—QUIEBRA — Por decreto de 8 de Setiembre último, del Juez Letrado don Fernando Santa María, se ha declarado en quiebra al comerciante don Rafael Borrás. Se nombró Síndico provisional a don José Arce Venegas; y se ha fijado para la primera junta de acreedores el 24 de Noviembre próximo a las 11 A. M. — El Secretario. 22 Nov.

QUIEBRA ONDATEGUI Y MATUrana.—Por auto de 2 del presente mes, dictado por el señor juez del 5.o Juzgado, se ha declarado en quiebra a los comerciantes de esta plaza Lorenzo Ondategui y Benito Maturana; se ha nombrado síndico provisional a don Abel Celis y se ha fijado para la primera junta el 26 de Diciembre, a las 10 A. M.— El Secretario. O-27

DISTRIBUCION DE AGUAS.— POR decreto del 4.o Juzgado Civil, a solicitud de D. Aureliano Burr, D. Santiago Lazo, don Alfredo Ewing y otros firmantes, se cita a comparendo para el 31 del presente, a las 3 P. M., a todos los interesados en las aguas de regadío de la Avenida Pedro Valdivia (antigua Población Providencia) a fin de proceder a tomar los acuerdos que autoriza el título XI, libro III del Código de Procedimiento Civil.— El Secretario.

REMATE JUDICIAL.—ANTE EL primer Juzgado Civil de Santiago saldrá a remate el 6 de Noviembre próximo a las 2 P. M., la propiedad calle Sotomayor 1274 de esta ciudad. Mínimum: $ 3,133.33, precio al contado. Demás bases y antecedentes en secretaría cuarto Juzgado, expediente Dreyee con Luna.—El secretario. 24—O

POR RESOLUCION DEL TERCER Juzgado Civil se ha ordenado citar a los acreedores de la quiebra de don Eulfan o Ezquerra para la junta del 15 de Noviembre próximo, a las 15 horas.—El Secretario. O-22

REMATE. — EL 15 DE OCTUBRE próximo a las 3 P. M. se rematará la propiedad de la calle San Pablo N.o 4030 (antes 4228), en el segundo juzgado civil. Mínimum: $ 25,000 al contado. Bases y antecedentes: secretaría, autos menores Lemus, autorización para enajenar. — El Secretario.

POR ACUERDO DE LOS HEREDEros de la Sucesión Appelgren, hoy Miércoles 22 de Octubre a las 3 P. M. en el estudio del Compromisario don Juan Antonio Irribárren, Teatinos No 381, se remtará el Fundo "Pumanque" ubicado en el departamento de Santa Cruz, Comuna de Pumanque.

MINIMUN:— $ 45,000.00, que se pagarán, la mitad al contado y el saldo a 6 meses plazo, con el interés del 8% anual.

Para tomar parte en el remate, debe acompañarse boleta de depósito a lo menos por $ 4,500.

La propiedad reconoce hipoteca al Banco Hipotecario, reducida a $ 6.912.33.

Bases y antecedentes en el estudio del Compromisario.

EL ACTUARIO.

SOLICITA LA AMPLIACION DE LA merced de agua pedida el 3 de Abril del presente año, que ya me fué concedida por el Supremo Gobierno.— Señor Gobernador: Luis Cereceda domiciliado en Santiago y accidentalmente en Los Andes, por don Jorge Matte Gormaz, a US. respetuosamente digo: que viene en ampliar la merced de agua solicitada el día tres de Abril del año en curso y ya concedida por el Supremo Gobierno. Se trata de tomar las aguas de los esteros Varga y Castro y desviarlos de un punto situado a trescientos metros de su actual desembocadura para echar sus aguas en la cámara de carga y en la boca-toma de las obras en construcción. Esta ampliación no perjudica derechos de terceros porque no hay concesiones en ellos y porque la restitución se hace en el mismo punto en que actualmente desaguan en el río Blanco. El volumen de agua solicitado es de trescientos litros por cada estero; en esta cantidad estimo el caudal mínimo de ellos. El desnivel aproximado entre boca-toma y restitución, es para los dos esteros 120 metros. Acompaño plano por duplicado y en cuanto a memoria, me refiero a la presentada por mí el 3 de Abril, que existe en copia en esta Gobernación, en el Ministerio de Industria y Obras Públicas, que se registra en el decreto de concesión y que acompaño igualmente, con un pequeño agregado en la parte subrayo. Dios guarde a US.— (Firmado).— Luis Cereceda.— Santiago, 9 de Octubre de 1924.— Andes, 9 de Octubre de 1924.— N.o 81. Publíquese por tres veces consecutivas en un diario de la localidad, en otro de la provincia y en un diario de Santiago, por cuenta del interesado, en conformidad al Decreto Supremo N.o 254 de 8 de Febrero de 1907, y Complementario N.o 75, de 28 de Enero del presente año—Anótese.— (Firmado).— Chaparro.

POR CONCLUSION DE NEGOCIO vendo dos grandes Estanterios para Almacén, dos planchas de Mármol especial para carnicería o Botica de 3.80 por 85, 1 Molinillo para café N.o 9, 1 Balanza platillos bronce de 20 kilos, 1 Mostrador para cantina, 1 Vidriera plana, 1 Especial para Botica y varios otros artículos de almacén —Diez de Julio 493. 22—O.

SOCIEDAD COLECTIVA. — EXtracto. — Por escritura otorgada ante mí, hoy 17 de Octubre, los comerciantes de esta plaza, señores: José Llorente Carrascosa y Alejandro Carrascosa Sainz, han formado una sociedad colectiva por el término de 6 años, con domicilio en Valdivia, y con el objeto de explotar el negocio de compra y venta de mercaderías surtidas, que actualmente posee en esta ciudad el señor Llorente. — El capital es de trescientos treinta y cuatro mil ciento ochenta y dos pesos, ochenta y ocho centavos, aportado en esta forma: por el señor Llorente, doscientos veintisiete mil ochenta y nueve pesos, setenta y nueve centavos, en dinero, mercaderías y créditos por cobrar, y por el señor Carrascosa, ciento siete mil noventa y dos pesos nueve centavos, en dinero y documentos por cobrar. La razón será Llorente y Carrascosa, que podrán usar ambos socios, que son administradores. — Valdivia, 17 de Octubre de 1924. — J. Miguel Varela V. N. P. y de H. — Se inscribió bajo el número 87, a fojas 115 del Registro de Comercio. — Valdivia, 17 de Octubre de 1924. — J. Miguel Varela V. — C. de C. O-26

MAQUINARIAS

CAJA REGISTRADORA OCASION vendo, tres cajones, ocasión. Huérfanos 1057. Nov. 12

CAJA REGISTRADORA ELECTRICA dos cajones ocasión vendo, Huérfanos 1057. Nov. 12

CAJA REGISTRADORA SE VENDE ocasión Huérfanos 1057. Nov. 12

CAJA REGISTRADORA UN CAJON vendo ocasión, $ 1,300. Huérfanos 1057. Nov. 12

MAQUINAS ESCRIBIR OCASION vendo, Huérfanos 1057. Nov 12

MAQUINAS ESCRIBIR, VIAJEROS vendo Huérfanos 1057. Nov. 12

MAQUINAS ESCRIBIR VIAJEROS, con grandes facilidades pago. Huérfanos 1057. Nov. 12

MAQUINAS ESCRIBIR VIAJERAS Rémington portátil, facilidades pago Huérfaos 1057. Nov. 12

MAQUINAS ESCRIBIR CONTINENtal, es la más moderna, grandes facilidades pago, Huérfanos 1057. Nov. 12

MAQUINAS CALCULADORAS TOdos precios ocasión y nuevas, Huérfanos 1057. Nov. 12

MAQUINAS COMPOSTURAS TAlleres Continental, especialistas. Huérfanos 1057. Nov. 12

CINTAS PARA MAQUINAS DE EScribir, de hilo y seda, lo mejor, no mancha. Huérfanos 1057. Nov. 12

MAQUINAS SUMADORAS, DE OCAsión Huérfanos 1057. Nov. 12

A DELICIAS 2215 DIRIJASE CUANdo necesite vender, comprar máquinas de ocasión. 8 Enero

VENDO DE OCASION UN MOLINO chico en Camilo Henríquez 724. 22—O

UNDERWORD, MAQUINA ESCRIbir, perfecto estado, compro.—Libertad 746. 23—O

MAQUINA SINGERS APARADORA se vende de ocasión. Tratar: Compañía 1325. 27—O

SE VENDE MAQUINA HELADEra, Franklin esquina Sierra Bella. 27)

¡APROVECHAD! VENDO RICA máquina escritura inglesa, 155 pesos. Alameda 2740. 22—O

OCASION VENDO DUPLICADORA para mantequilla. Recoleta 467. O-28

VENDO MAQUINA ESCOBERA completa sin uso. Eyzaguirre 1068. 22-O

EN ESPERANZA máquina hojalatero cilin herramienta mecánico y dos tornillos mecánicos.

MAQUINA SINGER, nes, muy buen estado, sión, vendo. — Av. Bra sa 5.

CHANCADORA Y PIEDRA nero completos se compra llo 152.

MAQUINA HELADERA Nataniel 38.

IMPRENTA: GUILLOTINA prensa pedal, prensa rio filetes, imposiciones Pablo 1157.

PRENSA PEDAL, TAMAÑO vo. Vendo. Manuel Rodr

MAQUINA RAYAR PAPEL imprimir palanca grande, Nataniel 548.

$ 600 VENDO MOTOR de 4 caballos en buen est 2833.

FRAGUA COMPRO BUEN preferido con ventilador, 2055.

VENDO MAQUINA CALA Francisco 210.

¡OPORTUNIDAD! VENDO máquina escritura inglesa, Alameda 2740.

MOTORES ALTERNOS mos vendo poco uso. San Parada y Arancibia.

DOS MOTORES ELECTRI rrientes, continua marca HN-10, de 1|2 HP para 220 volts. Completos con nos, poleas y su resistencia vos, vendo de ocasión, Royal, pieza 32, de 1-3 P.

TRACTORES FORDSON carro de reparaciones y en el manejo de tractores los fundos y me encargo los a su destino, Ordenes ne, Catedral 2832.

MAQUINA PIE SINGER otra de mano, vendo Nataniel 1179.

MAQUINA CENTRIFUGA de, 10 de Julio 212.

MATERIALES CONSTRUC

PLANCHAS TECHO, viejos, sacos pequeños tidas compro, Escriba: 1940.

TECHO ACANALADO es el más barato y de mejor Su duración es indefinida mos pedidos de provincias 140, oficina 4. Santiago.

FIERRO GALVANIZADO techo . Liquido 80 dimensiones.—Comp

SE VENDEN MEJORAS fecto estado. Tratar

PUERTA REJA FIERRO vendo. Dominica 328.

VENDO TEJAS MONJITA

VENDO GRAN CANTIDAD llos fiscales y muralla 1486.

PUERTAS, VENTANAS, ras vendo. García Reyes

VENDESE OCASION GA concluso, Gálvez 485.

ZINC NEGRO, USADO, siete pie, vendo. Carmen

$ 18 EL CIENTO VENDO llos composición vereda Franklin 550.

PUERTA Y VENTANA compro. San Pablo 2351.

MEDICINA

GONORREAS, SIFILIS, cia. Debilidad vital, en Curación radical rápida tos modernos. Facilidades Consultas gratis, de 9 a y de 2 a 6 3|4 P. M. At mos de provincias y por del doctor Julio Lefévre dencia. Clínica y Laborat Antonio 41, altos. Santiago

BISMOLAN ES EL MEJOR dio para la impotencia, sexual, neurastenia. En be y Cía., Botica del

ENFERMOS ESTOMAGO dispepsia, debilidad y nes, hígado, vegiga e narán con "Té Arau $ 3; provincias $ 3.50. oficina 4. Santiago.

CLINICA DENTAL, DE Nuevamente funciona económica, conveniente puedan gastar mucho.

ESTÓMAGO, ESTITIQUEZ nes, hígado e intestinos mos curación radical cano$ Valor $ 2.80. Unica tado 15 o Chacabuco 568.

GONORREAS, AUNQUE estrechez, orquitis, curan te Glóbulos Pérsicos. das.

ENFERMOS, PERSONAS das física o mentalmente neurasténicas, cansancio anemia, raquitismo, in somnios. El mejor tónico Boticas surtidas.

272 ; PORTAL EDWARDS ciones gratis, enfermedades les.

¡OJO! "ESCUELA NAC Masajistas" Masaje za Científica. Pedicuro fesiones decentes; lucrativas se prospectos. Diploma Inscríbase. Santa Rosa

OBJETOS PER

HABIENDOSE PERDIDO puerta del carretón iniciales P. J. V., ruego tenga devolvería a la rrer 526. Se da buena

BUENA GRATIFICACION rá a la persona que letín seda café extraviado do último en la Alameda y alrededores.

SE RUEGA ENTREGAR ves perdidas en una garlas en Catedral gratificación.

PRENDEDOR DE BRILLANTES platino perdido el Lunes tificación a quien lo entregue quelme 840.

SE DARA GRATIFICACION na entregue carnet nilla 977.

SE HA EXTRAVIADO nombre Ramón Cáceres dor. Se ruega persona contrado devolverlo. Se dará gratificación.

OCUPACIONES (OFRECEN)

OFICINISTAS Y EMPLEADOS DE COMERCIO

TIPOGRAFO Y PRENSISTA DE CIlindro necesito Arturo Prat 1951. 22-O

VENDEDORES DE CARAMELOS con palitos activos y ojalá con clientela necesito. Buena comisión.— Agustinas 1778. 22—O.

SE NECESITAN VENDEDORES competentes para la venta de cuadros y espejos a plazo. Tucapel 2759. 22-O

CAJISTAS DE REMIENDO NECEsita "La Ilustración". Santo Domingo 868.

NECESITO PRENSISTAS, COMPAginador y cuatro cajistas. San Pablo 1396.

CAJISTAS NECESITA LA IMPRENta El Globo.

FARMACEUTICO URGENTE NEsita Botica New York. San Pablo esquina Riquelme. 23-O

JOVEN PRINCIPIANTE AUXILIAR de oficina necesítase. Huérfanos 858 O—22

JOVEN COMPETENTE EN CUENtas corrientes, con buenas recomendaciones y fianza, necesita, Nataniel 76. Presentarse de 10 a 12. No se admiten empeños.

VENDEDOR RAMO SEMANAL, necesito. Matucana 965. 22-O

NECESITO EMPLEADO. ANDRES Bello 885. O-24

NECESITANSE VARIOS EMPLEAdos para Sombrerería. Presentarse de 2 1|2 a 4. Estado 42. O-23

PRENSISTA DE PEDAL NECESITO Moneda 1068.

EMPLEADO CON $ 600 EFECTIVOS fianza. Sueldo $ 150 y comisiones. Otro principiante $ 60 necesito. San Pablo 1636.

CONSTRUCCIONES

PINTORES COMPETENTES NEcesito. Rosas 2062. 22-O

ESTUCADOR YESO COMPETENTE necesito urgente. Vicuña Mackenna 60, interior 11, Valdivieso. O-23

NECESITO REBOCADORES, SAN Pablo esquina Maturana.

SERRUCHERO COMPETENTE NEcesito, Agustinas 1778. 23-O

NECESITO EMBALDOSADOR Y carpintero. Puente 702 (Botica).

NECESITO PINTORES. SAN ALfonso 27.

NECESITO UN ALBAÑIL, TORO Mazotte 197.

CARPINTEROS MUEBLISTAS.

OFICIALES MUEBLISTAS ADElantados, necesito, término carros Bellavista, N.o 29 adentro N.o 6 22_O.

NECESITO UN CARPINTERO que sepa enchapar.—Esperanza 246, casita 7. 22—O.

TAPICERO COMPETENTE NECEsito. Lira 565. O-22

CARPINTERO GOTICO NECESITO Lira 565. O-22

MUBLISTAS OFICIALES ADELANtados necesita Picarte 340. O—22

NECESITO CARPINTEROS. PEdro Valdivia 855. O-22

PELUQUEROS

PELUQUERO CON HERRAMIENtas, necesito. A. Barroso N.o 9. 22-O.

PELUQUERO COMPETENTE NECEsito, de firmo San Diego 160. 23-O

PELUQUERO COMPETENTE NECEto urgente. Práctico y sin vicios. — Bellavista 0331. 23-O

PELUQUERO NECESITO, CHACAbuco 685.

NECESITO PELUQUERO, SAN PAblo 2117. 23-O

PELUQUERO DE FIRME. FRANklin 1165.

PELUQUERO NECESITO AUNQUE sepa poco, con sin herramientas Colón 1552. 22-O

PELUQUERO NECESITO. TRATAR Sama 1290.

SASTRES

VESTONEROS COMPETENTES necesito, Miraflores 150, pago 27 y 29. Presentarse con muestra. 22-O

OPERARIOS PARA OBRA GRANde necesita.—Cooperative Sastrería. —Agustinas 877.

MODISTOS O MODISTAS, VENDO instalación muy central, arriendo barato, Ahumada 56, Altos.

NIÑOS

MUCHACHO PARA EL SERVICIO necesito buen sueldo.—Avenida Irarrázaval 3212. 22—O.

MUCHACHO RECOMENDADO PARA mercería necesito. Franklin 1053. 23—O

NIÑO GRANDE DE 16 A 18 AÑOS, con buenas recomendaciones, para mozo, necesítase. Ahumada 175. 22-O.

MUCHACHON SOLO, SIN FAMIlia. buenas costumbres, necesito. F. Antonio. Correo 3. 22—O

MUCHACHO DE 15 A 16 AÑOS NEcesito para muy poco trabajo. San Alfonso N.o 170. 22-O

MUCHACHO PARA REPARTIR LEche de a pie necesito. Santiago 1260. 22-O

MUCHACHO RECOMENDADO PAra mozo fábrica. Necesita Freire 644.

NIÑO 15 AÑOS NECESITO, Agustinas 1778.

NIÑOS, SEÑORITAS, NECESITO, venta revistas. Manuel Rodríguez [illegible]

NECESITO MUCHACHO PARA mandados con recomendaciones. San Diego 780. 23-O

NECESITO MUCHACHO PARA aseo Bandera 552.

SE NECESITA UN NIÑO. CARREras 538. Almacén. 24-O

MUCHACHO RECOMENDADO PAra entregar mercadería, necesito Tocornal 1586.

NIÑO PARA MANDADOS DE 14 A 16 años. Se necesita. Vergara 54. O—22

NIÑO DE 12 AÑOS PARA ATENder negocio necesito. Rodolfo Philippi 48. 24-O

NIÑO PARA EL ASEO, SE NECEsita. Savoy Hotel. O-22

NECESITO UN NIÑO PARA REpartir carne y que sepa aserrar. San Diego 859. 23-O

NIÑOS PARA MANDADOS NECEsita Casa Costoya. 21 de Mayo 801.

NECESITO MUCHACHO 16 AÑOS para mostrador. Panadería puertas adentro. Monínica 307.

NIÑO PARA MANDADOS SE NEcesita. 10 de Julio 212.

NIÑO CON BUENAS RECOMENDAciones de 14 a 15 años, necesito. Martínez de Rozas 2240.

NIÑO DE 12 AÑOS PARA MANDAdos le enseño oficio presentarse con sus padres Recoleta 657.

MOZOS

SE NECESITA MOZO QUE SEPA bien aseo casa y muchacho mensajero. Presentarse con buenas recomendaciones, calle San Diego 17. O-22

MOZO FORMAL SIN VICIOS, puertas adentro, necesito para colegio. - Rosas 1178. 23-O

NECESITO UN MOZO Y NIÑA PAra las mesas. Andrés Bello 745. O-22

NECESITO UN MOZO Y NIÑA PAra las mesas Andrés Bello 715. 21-O

JOVEN RECOMENDADO EN CALIdad de mozo para el aseo de un auto y otras ocupacioens. Necesito. Avenida Subercaseaux 319. 24-O

MOZO PARA ALMACEN, 16 A 18 años, necesito. Buenos informes. Compañía 1698.

NECESITASE MOZO JOVEN, FORmal, para atender caballero. Exígense buenas recomendaciones. Presentarse únicamente de 2 a 4. San Isidro 319. O-22

HOJALATEROS Y GASFITERS

NECESITO MAESTRO HOJALATEro que sepa de gasfitería. 21 de Mayo 873.

NECESITO APRENDICES GASFIters recomendado. Nataniel 40. 23 O

ARTES MECANICAS

TORNERO Y MECANICO NECESITO San Diego 1948. 23-O

ZAPATEROS

LIJADOR TACOS, ALAMBRADOR tapillas, sacador punteras, corredor fierros, cortador cuero, recortador cosido inglés, necesítanse. Las Quintas 546. 22—O

ARMADORES INGLES NECESITA fábrica de calzado Rogelio Ugarte 1391. 23—O

CORTADORES DE CUEROS NECEsita Fábrica Calzado Santa Victoria 324. 22 O

FABRICA DE CALZADO, BASCUñán 55, necesita encajadoras. 22-O.

PLANTILLEROS, APARADORAS, necesito, adentro o fuera. Bascuñán 383. 22-O

APRENDIZ ZAPATERO, PARA calzado chico, necesito. Catedral 1551. 22—O

NECESITO COSEDOR PLANTILLA Rosario 1048, casa N.º 12. 22 O

MAESTRO ZAPATERO NECESITO Cuevcas 1348. 23-O

VARIOS

300 TRABAJADORES DE PAMPA se necesitan para las oficinas salitreras de Antofagasta, para datos ocurrir a los siguientes sitios: Kiosko Plaza Argentina esquina Exposición, señal bandera verde; Kiosko Puente Bandera (Estación Mapocho) señal bandera verde o a la oficina de inscripción, situada en la calle Picarte N.o 150 entre Prieto y Borgoño. (Barrio Independencia). La salida será el 23 de Octubre. 22-O.

NECESITO PANADERO APRENdiz. Mapocho N.o 4502. O-22

PANADEROS PARA CANASTEROS ponientes, necesito. Dominica 307. 22-O

BARNIZADORE COMPETENTES, necesito, necesito. Delicias 1639. Campos. 22-O

SE NECESITA UN EMPLEADO para las piezas. Tratar de 1 a 4.— Av. Vicuña Mackenna 518. 22—O.

MAESTRO CONFITERO MUY competente, con buenas referencias necesito. Sueldo e interesado en negocio.—Agustinas 1778. 22—O

EMBALADOR Y MOZO SE NECESIta. Catedral 3152. 22—O

CARRETELERO COMPETENTE para reparto, necesita "La Europea". Delicias 2867. 22-O

SE NECESITA CARRETELERO JOven, se prefiere haya trabajado en carnicería o chanchería. San Pablo 2369, inútil presentarse sin el carnet. O-21

VENDEDOR DE HELADOS CON carnet y permiso necesito. presto carretón. Rojelio Ugarte 1493.

REPARTIDORES CON O SIN REparto, preciso. Buenas garantías. Bellavista 0112. 23—O

APRENDICES PANADEROS QUE sepan algo. Preciso. Bellavista 0112. 23—O

SE NECESITA UNA AYUDANTE cocino, una niña para las mesas. San Pablo 3327. Pensión los Copihues.

LAVADOR DE AUTOS PARA TRAbajo de noche, necesitan en Cuevas 1112.

AYUDANTE CABALLERIZO NECEsito. San Francisco 358, Panadería 23—O

300 TRABAJADORES DE PAMPA se necesitan para las oficinas salitreras de Antofagasta, para datos, ocurrir a los siguientes sitios: kiosko Plaza Argentina esquina Exposición, señal, bandera verde; kiosko Puente Bandera (Estación Mapocho) señal, bandera verde, o a la Oficina de Inscripción, situada en la calle Picarte N.o 150, entre Prieto y Borgoño (barrio Independencia). — La salida será el 23 de Octubre. 22.O

REPARTIDOR DE CARNE NECEsito Recoleta 485. 23-O

DOS OPERARIOS NECESITO, EN Diez de Julio 212. O-22

NECESITANSE BUENOS OFICIAles electricistas. "La Santiago", Agustinas 1411. Tratar: de 7 1|2 a 9 A. M. O-22

TAPICERO NECESITO CON URgencia, competente. Serrano 630. O-23

NECESITO CARRETELERO CON sus certificados correspondientes. Cóndor 1040. O-22

JOVEN SIN PRETENSION NECEsito Maturana 1172.

TAPICEROS OFICIALES NECESIto Tapicería. Nataniel 30.

NECESITO MAESTRO DULCERO Y lumero competentes. Andes 3387. 24-O

NECESITO BUEN BARNIZADOR Merced 467.

TUPICEROS, NECESITO. SANTO Domingo 3679

FOTOGRAFO QUE SEPA RETOCAR San Pablo 2251.

MAESTRO CONFITERO QUE SEPA el oficio se necesita. San Francisco 256. 23-O

MAESTRO JABONERO, ESPECIAlista en jabones de tocador, necesita. Catedral 3152. 23-O.

NECESITO APRENDICES PANAderos que sepan algo. Franklin 1321. O-22

SIRVIENTE DE MANO, RECOmendada, necesítase. Dieciocho 406. 22-O.

NECESITO PANADEROS SEPAN trabajar. Pastor Ovalle 301. 22-O.

REPARTIDOR DE FRUTOS DEL país, con carnet y matrícula necesito, Ñuble 750. 22 O

NECESITO AYUDANTE COCINA Y muchacho copero. Casino Hípico. Avenida Club Hípico 1001. 22-O.

NECESITO MAESTRO TOQUE jazz-band para teatro. Dirigirse, Puerto San Antonio, casilla 77, a A. C. G. 23 O

REPARTIDOR NECESITO PANAdería Francesa.—Recoleta 544 esq de Juarez. 23-O.

CAMARERO COMPETENTE BIEN recomendado necesita: Mundial Hotel

NECESITO PARA CAMPO HORTAlicero. Moneda 1564. 22-O

AYUDANTE COCINA Y DOS CHIquillas, ayudar quehaceres necesita. buenos sueldos. Mercado Central, Puesto Cocina N.º 8, entrada por 21 de Mayo.

SE NECESITA CUCHILLERO, Merced 812. 24 O

VENDEDOR PARA VENTAS CAFE y té a domicilios particulares necesítase, Huérfanos 864.

CUIDADOR PARA QUINTA, CASAdo, con recomendaciones necesito. Mercado Central 186. 23 O

AYUDANTE DE TAPICERO NECEsito. Porvenir 385. 23-O

DACTILOGRAFAS Y OFICINISTAS

SEÑORITA DE BUENA PRESENcia y fianza para cigarrería necesito, —Delicias 881. 22—O.

SEÑORITA AYUDANTA OFICINA bodega, necesítase. Libertad 746. Guievara Hnos C.a. 23 O

VENGA: SEÑORITA, JOVEN, EMplearse donde Venegas Salas—Plazuela Santo Domingo.

SEÑORITA PARA ESCRITORIO SE necesita. San Francisco 409. Tintorería Las Novedades.

SEÑORITA PARA EL MOSTRADOR de tintorería, necesita tintorería Las Novedaeds. San Francisco 409.

CAJERA CON BUENA RECOMENdaciones necesítase. Puente 825.

SEÑORITA SEPA VENDER AL PEso ,con preferencia entienda ramo fiambrería, necesito. Merced 824. O-22

NECESITO, SEÑORITA PRACTICA para atender cigarrería. Puente 880. 22-O

SEÑORITA NECESITO LIBRERIA, San Pablo 1129.

COSTURERAS

COSTURERA ROPA BLANCA NEcesita taller Dieciocho 40. O-22

COSTURERA PROLIJA NECESIto puertas adentro, buen sueldo— Avenida Irarrázaval 3212. 22—O.

AYUDANTA VESTONERA NECEsito.—Independencia 1369. Cité Sevilla, casita. 22—O.

COSTURERA NECESITO. CARMEN 135. 22-O

COCINERA NECESITO. CARMEN 135. 22-O

NECESITO COSTURERA EN MOdista. Inglaterra 1192. 22-O

AYUDANTA CORTADOR ROPA caballero necesita el "Bordado Ideal". Castro 405. 23—O

APRENDIZA Y AYUDANTA SAStre, necesito. Gorbea 2746. 29-O

PALETOCERAS COMPETENTES, trajes señoras, necesito. Castro 459. 23-O.

COSTURERAS DE SACOS, NECEsito. Diez de Julio 1110. O-23

NECESITO BUENAS COSTUREras modas—Maipú 120. 23-O

BUENA COMPOSTURERA Y PANtalonera necesita la Sastrería Ginebra. Estado 250, altos.

COSTURERA QUE SEPA EMBOLsillar y ojalar obra fina necesito, Santa Rosa 381, interior.

COMPOSTURERA DE PALETO NEcesito, Claras 460. 23 O

NECESITO NIÑA QUE SEPA BORdar a máquina. San Pablo 2644.

COSTURERA DE OBRA CHICA necesito. Sastrería. Moneda 88. 23—O

COSTURERA SASTRE SE NECESIta. Avenida Italia 1477. Entre Santa Isabel y Caupolicán.

NECESITO AYUDANTA MODAS. Marcoleta 422.

COSTURERA Y NIÑITA APRENdiz para taller, trajes de niño, necesita Casa Burgalat. Huérfanos 990. 23—O

AYUDANTA PANTALONERA NEcesito Santa Rosa N.o 345. Casa 25.

NECESITO AYUDANTAS EN MOdas Prat 212.

NECESITO COSTURERA. TEATInos 76. O-22

NECESITO COSTURERA VESTOnes. Avenida Paz 469. O-22

NECESITO BUENAS AYUDANTAS en moda. Arturo Prat 735.

APARADORAS

APARADORAS PARA MAQUINA Izquierda y plana necesito. San Die-

APARADORAS, NECESITO. AVEnida Matta 950. O-22

APARADORAS SE NECESITAN EN fábrica de calzado Lira 965 O—27

BUENAS APARADORAS PARA Calzado de señora necesito. Unión Americana 57. 23-O

LAVANDERAS

LAVANDERIA SANTA LAURA Cochrane 934. Necesito posticeras. 22-O

NECESITO BUENA PLANCHADOra entendida ropa de caballero Buen sueldo—Herrera 570. 24-O.

LAVANDERA PUERTA ADENTRO para el lavado de ropa de guagua necesito. Vergara 541.

NECESITO LAVANDERA. SAN DIEgo 212. 23—O

LAVANDERAS Y APLANCHADOras doblez, necesito. Brasil 119. O-22

"LA BERLINESA", HUERFANOS 2699, esquina Sotomayor, necesita buena aplanchadora sepa trabajo tintorería, y posticera, pago buen precio. O-23

SE NECESITA BUENA APLANchadora, tarea $ 3. Calle Castro 278 (casita N.o 10). O-22

LAVANDERIA LA COMERCIAL, San Diego 338, necesita buena posticera.

EMPLEADAS DE MANO

NIÑAS HONORABLES, TRABAJO fácil, necesito. Esmeralda 752. O 24

NECESITO EMPLEADA JOVEN. Santa Elena 1035. O-25

EMPLEADA RESPETO, SERVIR caballero, necesito. Huérfanos 1503. 22-O

EMPLEADA PARA PIEZAS Y COSturera regular edad necesito. — Compañía 2245. 24—O.

NECESITO EMPLEADA QUE SEpa cocinar para dos personas. Buen sueldo.—Blanco Encalada 3129. 23—O.

EMPLEADA PARA PIEZAS NECEsito. Cochrane 195, antigua Duarte. 22-O

SE NECESITAN DOS NIÑAS PARA los comedores. Franklin 1026. 22-O

MATRIMONIO NECESITA EMPLEAda todo servicio. Sepa cocinar. Santo Domingo 3694. O-22

NECESITO UNA EMPLEADA, GALvez 882. 22-O.

NIÑA COMEDOR (RESTAURANT) necesito, puertas adentro, buena propina. San Diego 219 (altos). 22-O.

AGENCIA DELICIAS 1839, NECEsito empleadas, cocineras, ayudanta cocina y mesa, buenos sueldos. 22 O

SE NECESITA UNA NIÑA COMpetente para mostrador de panadería. Santiago esquina Huemul. 22 O

SE NECESITA UNA NIÑA PARA los que haceres de casa y un mozo — San Francisco 2166 24-O

SE NECESITAN DOS EMPLEADAS una para las mesas y otra para ayudanta cocina.—Calle Sala 185 23-O

EMPLEADA DEPOSITO LICORES necesítase. exígense recomendaciones y fianza. San Diego 1598.

SE NECESITA EMPLEADA PARA el servicio. Villa Teresa 625.

NIÑA O MUCHACHO ASEADO para el aseo, se necesita, Catedral 1467.

NECESITO EMPLEADA SERIA para la mano. Serrano 348 24 O

NIÑA FORMAL PARA COMEDOR necesita familia alemana. Inutil presentarse sin buenos informes. Tratar entre 10 y 12 A. 1. Catedral 3058. O—25

NECESITO NIÑA MANO RECOmendada $ 40 y propinas Brasil 70

NIÑAS SERVIR LAS MESAS NEcesita Restaurant Franklin 1004. 24-Oct.

NECESITO NIÑA PUERTAS AFUEra $ 40 mensuales. Sotomayor 29

SIRVIENTA COMPETENTE PARA las piezas, necesito. Hotel Royal. Portal Edwards

MATRIMONIO EXTRANJERO NEsecita empleada con recomendaciones. Matucana 56. 23-O

NECESITO EMPLEADA. SAN ANtonio 148. O-22

NIÑA, SERVICIO DE LA MANO, necesito. Eyzaguirre 844.

NECESITO EMPLEADA. SAN IGnacio 980. 23-O

NECESITO EMPLEADA JOVEN para atender negocio de cantina. Echaurren 702. Sueldo 60 pesos.

COCINERAS

COCINERA NECESITO, MONEDA 1037. 22-O

COCINERA NECESITASE. VERGAra 423. 22—O

NECESITASE COCINERA CON buenas recomendaciones—Sazie 285

BUENA COCINERA AGIL PARA todo servicio poca familia. Sueldo: $ 70. Chacabuco 486. 62-O

RESPUESTAS A NUESTROS LECTORES

LAS PERSONAS CUYAS CONSULTAS NO APAREZCAN RESUELTAS EN EL DIARIO, SERAN ATENDIDAS PERSONALMENTE POR EL REDACTOR DE LA SECCION, LOS DIAS LUNES, MIERCOLES Y VIERNES, DE 5 A 5.30 DE LA TARDE.

PARA LOS ZANCUDOS

A. 2.o G. S. — Taltal. — ¿Cómo ahuyentar los zancudos y de que medio valerse para que no molesten estos bichos con su dolorosas picaduras?

Uno de los mejores medios para ahuyentar los zancudos, consiste en rociar las habitaciones, valiéndose de un pulverizador, con un líquido compuesto de:

Agua	100 gramos
Eucaliptol	100 gramos
Eter acético	100 gramos
Agua de Colonia	400 gramos
Tintura de Crisantemos	100 gramos

Con esta mezcla se pueden frotar también la cara y los brazos antes de acostarse.

TINTAS SIMPATICAS

A. B. S. — Maipú. — ¿Cómo se preparan las tintas invisibles? Me interesan especialmente aquellas que se revelan por la acción del calor.

Muchos son los cuerpos que se emplean en la elaboración de estas tintas que, a decir verdad, pueden hoy contarse por centenares.

Los solutos acuosos diluídos de cloruro de cobalto de acetato o de nitrato cobáltico, mezclado con una parte de su peso de cloruro sódico, producen tintas invisibles en el papel a la temperatura ordinaria, pero todas tienen la propiedad de volverse azules por la acción de un calor suave, de desaparecer gradualmente, a medida que el cloruro cobáltico se apodera de la humedad atmosférica y de recobrar el expresado matiz, cuando se las expone otra vez en el referido influjo del calor.

El ácido sulfúrico muy diluído da también letras incoloradas y suceptibles de ennegrecerse por influjo del calor pero que son endelebles, pues evaporándose así el agua y siguiendo de ello la inmediata concentración del ácido, este no puede prescindir entonces el carbonizar el papel.

NULIDAD DE MATRIMONIO

Un lector. — Valparaíso. — ¿Puede anularse el matrimonio de una hija, cuyos padres la obligaron y presionaron para que lo celebrase con una persona que no era la de su agrado?

Con arreglo a lo dispuesto en el artículo 32 de la ley de matrimonio civil, el matrimonio para cuya celebración no ha habido por parte de uno de los contrayentes, libre y espontáneo consentimiento, adolece de nulidad.

Ahora bien, falta el consentimiento libre y espontáneo, entre otros, en el caso siguiente:

"Si ha habido fuerza según los términos de los artículos 1456 y 1457 del Código Civil.

El 1456 declara que la fuerza no vicia el consentimiento, sino cuando es capaz de producir una impresión fuerte en una persona de sano juicio, tomando en cuenta [illegible]ción Se mira como una fuerza de este género todo acto que infunda a una persona un justo temor de verse expuesta ella, su consorte o algunos de sus descendientes o ascendientes a un mal irreparable y grave.

El temor reverencia, esto es, el sólo temor de desagradar a las personas a quienes se debe sumisión y respeto, no basta para viciar el consentimiento.

Por su parte el artículo 1457 dice que para que la fuerza vicie el consentimiento no es necesario que la ejerza aquél que es beneficiado por ella; basta que se haya empleado la fuerza por cualquier persona con el objeto de obtener el consentimiento.

Tal es, sucintamente desarrollada la teoría jurídica de la fuerza, para cuya aplicación se requiere un exacto y cabal conocimiento de los hechos.

BARNIZ NEGRO

Pintor ignorante. — Santiago. —Suplico a Ud.; quiera darme una fórmula para preparar barníz negro, para aplicar con pincel sobre madera.

Este barníz es de un hermoso negro y se puede aplicar sobre metales, madera, cueros, etc.

	Partes
Negro de anilina	4
Goma laca	6
Alcohol de 90 grados	90

Se disuelve el negro en 60 gotas de ácido clorhídrico concentrado y 15 gramos de alcohol y se añade luego la solución alcohólica de goma laca.

PENSIONES ALIMENTICIAS

Margot. — Santiago. — Vivo separada de mi marido, pero sin divorcio; no tuvimos hijos, pero sé que él tiene varios naturales.

Desearía saber:

1.o Si tengo por ley derecho a una pensión.

2.o Si tengo derecho a heredar alguna parte, o todo corresponde a los hijos naturales.

3.o Cómo puedo probar ante la justicia que mi esposo tiene bienes y que ha traspasado simuladamente a terceras personas todo cuanto posee.

4.o ¿Es válida la legitimación de un hijo de padre soltero, después de contraído e matrimonio y sin el consentimiento de su mujer legítima?

—1.o Sí.

2.o En sucesión intestada le corresponde la mitad.

3.o Por cualquiera de los medios establecidos en el Código de Procedimiento: instrumentos, testigo, confesión, juramento deferido, inspección personal del tribunal, informe de peritos y presunciones.

4.o Lo que Ud. dice en esta parcarece de sentido; diríjase personalmente para aclarar algunos conceptos.

ZENON.

Pectoral Burosoff 18

CALMA LOS ACCESOS DE LA TOS CONVULSIVA

NIÑA PARA LA COCINA, RECOmendada necesito para matrimonio Vicuña Mackenna 60 interior 11. Valdivieso. O-23

NECESITO COCINERA. INDEPENdencia 734. O-22

NECESITO COCINERA O AYUDANta de 20 a 30 años Tratar: Fábrica de Ropa. Avenida Matta 610. O-23

SE NECESITA AYUDANTA DE cocina. Alonso Ovalle 1072. 22—Oct

EMPLEADA PARA LA COCINA, servicio tres personas, necesito. Buen sueldo. Alameda 273. 23—O

NECESITO COCINERA FORMAL, sola, con recomendaciones, se paga carro, sueldo $ 60. Vicuña Mackenna 1466. 25 O

BUENA COCINERA PARA QUINta. Tratar: San Martín 794 23-O

EMPLEADA PARA COCINA, O Cuidado niños, bien recomendada. Preferible persona ágil pueda hacerse cargo todo servicio poca familia. Tratar: Santa Victoria 278. 23-O

SE NECESITA COCINEERA CON urgencia. Merced 456 de 2 a 4 con recomendaciones. O—24

NECESITO COCINERA SIN NIÑO. Av. Matta 369. O—23

NECESITO COCINERA CON RECOmendación buen sueldo Merced 456 de 2 a 4. O—24

NIÑA O MUJER SEPA ALGO COcina, necesítase. Zañartu 1095. Casa C.

EMPLEADA PARA LA COCINA SE necesita. Buen sueldo. Calle Constitución N.o 145. 24—O

NECESITO COCINERA FORMAL, recomendada Poca familia Riquelme 38. 23-O

NECESITASE UNA COCINERA PAra dos personas. Palma, Negrete 2503. 24-O

NECESITO COCINERA Y SIRviente de mano: sueldo: $ 50 y 40. Pío IX 160. O-23

EMPLEADA PARA LA COCINA necesito. San Francisco 1126 23-O

EMPLEADA PARA LA COCINA SE necesita. buen sueldo calle Constitución N.º 45. 23 O

EMPLEADA FORMAL PARA CUIdar niños, necesito. Independencia 734. O-22

COCINERA CASA TRES PERSOnas. buen sueldo necesita. Egaña 578 entrada San Isidro 22 O

COCINERA Y EMPLEADA COMEdor, buenos informes, necesito. tratar de 1 1|2 a 5, en Catedral 1570 24 O

COCINERA Y NIÑO DIECIOCHO años, para mandados necesito, pago buen sueldo Toesca 2486. 23 O

COCINERA AUNQUE SEPA POCO necesito, las B B B Franklin 841. 23 O

COCINERA NECESITO, RENGIFO 861, barrio Recoleta. 23 O

COCINERA Y EMPLEADA PARA la mano., con recomendaciones, para casa de poca familia, se necesita en calle Rancagua N.º 140. 24 O

COCINERAS DE MANO NIÑERAS necesito Bandera 339.

COCINERA NECESITO. NICOLAS Valdivieso 63. 23—O

COCINERA COMPETENTE NECEsito Olivares 1658. 23—O

COCINERA COMPETENTE NECEsito. Dardignac 0.26. 23-O

COCINERA NECESITO. CARMEN 135. 23-O

COCINERA COMPETENTE, NECEsito. Catedral 2810. O-23

COCINERA NECESITA ALMIRANte Barroso 71. 23-O.

VARIOS

NIÑAS 12 AÑOS, NECESITO, TRAbajo fácil. Agustinas 1778. 22-O

SEÑORITAS PARA ENVOLVER pastillas y chocolate. Delicias 2887. 22-O

SE NECESITAN DOS NIÑAS DE puertas adentro con recomendación para atender mostrador de panadería. Presentarse a Mapocho 2665 esq. Cueto Panadería Chile. O-23

NECESITO UNA JOVEN PARA TRAbajo fácil. Dardignac 255. (altos). O-22

NECESITO AMA DE LECHE. MAnuel Montt 2972. 23-O

NECESITO LLAVERA Y MOZOS, competentes, para casa de cena Eyzaguirre 1145 22-O

FABRICA DE CALZADO NECESItamos buena descarnadora de cuero. Arturo Prat 1285. 22-O

COCINERA CON RECOMENDACION necesítase. Moneda 715. 22—O

ANTIGUA AGENCIA "BANDERA Blanca". República 34. Unica Agencia no engaña.—Necesito: Niñeras extrangeras, comedor, cocineras, mozos, todo servicio, lavanderas. No respondemos de una agencia a la calle.

NECESITO PIANISTA COMPEtente para lecciones cantos couplet Huérfanos 2494

NECESITO SEÑORITA APRENDIZ mesonera. Copiapó 1472. O-23

SEÑORA NECESITO PARA EL servicio de casa, puertas afuera. Franklin 1347. casa 5.

SEÑORITAS PARA PEINADOS NEcesito. Agustinas 869.

NECESITO PROFESORA PARA NIñita segunda preparatoria, en el campo, prefiero estudios liceos Av. Manuel Montt 1304. 23 O

MATRIMONIO, PEON, COCINERA, necesito. Pedro Valdivia 231.

NIÑERAS

NIÑERA COMPETENTE NECESIto. Catedral 2810. 22 O

EMPLEADA PARA CUIDAR GUAgua se necesita, Maestranza 485. 23-O

MUSICA

HIMNO DEL BOY-SCOUT, RECIEN publicado. San Pablo 1515. Noviembre 2

MUEBLES

MUEBLES FINOS, COMEDORES, dormitorios, salones, dorados, vendo Fábrica Nataniel 464. Febrero 24

PIANO Y PIANOLA VENDO SErrano 449 3 D

COMPRO MENAJES CASA, TODA clase de muebles sueltos, pianos, victrolas, plaque [illegible]najas de todas clases. San Diego 460. El Aguila. 28 N

MUEBLES OFRECEMOS CUALquier estilo, precios muy ventajosos. Entrega inmediata, grandes facilidades pago. Consulte nuestras condiciones. Fábrica Sociedad Nacional de Muebles y Maderas. Copiapó 1050. Entre Prat y San Diego. Nov. 12

MUEBLES DORMITORIOS, COMEdores, salones, escritorios, variedades de todos estilos, especialmente roble americano a precios bajísimos. Presupuestos grátis. Facilidades de pago. Antes de comprar venga consultar precios en Fábrica Nacional de Muebles. Serrano 398. 31-O

AMPOLLETAS ALEMANAS DE $ 16 docenas ciento treinta pesos ciento. Teatinos 50. 23—O

VICTROLA "VICTOR" Y DISCOS desde $ 4 vende. San Pablo 2215. 31-O

MUEBLES OCASION: PEINADOres escritorios, cómodas, salón, comedor. Alameda 337. 26-O

SE VENDEN DOS CATRES DE bronce y sillas de viena. De 2 a 5.— Fontecilla 69. 22—O.

PIANO ALEMAN CON SORDINA véndese.—Bascuñán 1280. 25—O

PIANO NUEVO, MUY RICO VENdese, colección mejor música del mundo y alfombra grande -Cochrane 181. 25—O.

PIANO WINKELMANN ¼ COLA véndese.—Tarapacá 812. 25—O.

PIANO ALEMAN VENDESE. — Olivares 1441. 25—O.

DE OCASION VENDO RICO PIAno, cocina económica y muebles comedor.—Sta. Isabel 255 22—O.

DE OCASION VENDO MUEBLES antiguos. Recoleta 403. 23—O

SE VENDE UN CATRE DE BRONce para una persona y una marquesa muy barata. San Alfonso 26. 22-O

VENDO VICTROLA VICTOR MOdelo chico. Bascuñán Guerrero 229. 23-O.

POR CAMBIO RESIDENCIA, VENdo perfecto estado rico amoblado dormitorio, roble americano cuarteado, tres cuerpos, espejos. Libertad 666 Plaza Yungay 22-O.

ESCRITORIO CORTINA ROBLE americano. San Diego 545. O-22

VENDO APARADOR, CATRE BRONce, cuadros y varios otros muebles, barato. Bascuñán 135. 22-O

LAVABO-PEINADOR PARA PEluquero, véndese sumamente barato. Zentena 18. 22 O

[illegible] San Diego 855. 25 [illegible]

CASA NORUEGA, AGUSTINAS 1056 Objetos de arte, antigüedades, amoblados mimbre, esmaltados, negro, rojo, importados. 25—O

ROPEROS ESTILO INGLES, ALfombra, mesas, marcos dorados, velador y varios vendo. Agustinas 2253. 23—O.

PIANO BECKER FLAMANTE vendo—Dardignac 134 entre Constitución y Pionono. 23-O.

REGALADO VENDO COMEDOR, sillas, aparador, estante, otros muebles, San Francisco 1910.

VENDO BUEN FONOGRAFO CON 45 discos. Lastra 1714. 24—O

PIANO ELECTRICO COMPRO URgente, pago trescientos pesos mensuales, garantía veinte mil pesos. Inés Aguilera 1132 4—O

AMOBLADO SALON, $ 140; ANTEsala, $ 100; espejo grande, $ 70; paragüero roble, $ 80; muebles escritorio, ropero nogal con espejo, $ 140; otro, $ 90; cómoda mármol, $ 60; peinador grande mármol, espejo, 100 pesos; catre con rico sommier-cama, $ 120; vitrina comedor, $ 70; loza, cristalería fina, rica cocina caldero cobre. $ 160; útiles cocina, sofá seda, $ 50. San Isidro 546.

SE VENDE AMOBLADO COMEDOR inglés en perfecto estado, y varios muebles sueltos para verlos de 2 a 4 Huérfanos 2280. O-24

FONOLA PORTATIL, CASI NUEVA se vende por viaje. en $ 160. Costó $ 240. Río Santa Cruz 762, casa 24. O-25

VENDO OCASION: ROPEROS CON lunas biseladas, peinadores, cómodas, veladores, catres fierro, catres bronce, medios amoblados salón, espejos grandes, mesas doradas, alfombras varios tamaños, escritorios ministro, estantes libros, sillones giratorios aparadores, trinches, mesas correderas, sillas comedor, cocinas económicas, cocinas gas, toda clase muebles. San Francisco 166.

CUNA DE BRONCE, LUJOSA, PERfecto estado, véndese. Tratar. Sierra Bella 1150 (pasado Avenida Matta) 24-O

VICTROLA VENDE PAGO MENsual Avise domicilio. O. B., Casilla 3635.

VENDO ROPERO MUY BARATO. Cochrane 545. O-23

VENDO MUEBLES SALON. NATAniel 143. O-23

COCHE-CUNA, CASI NUEVO, vendo barato. San Pablo 1434. O-23

POR CAMBIO RESIDENCIA, VENdo piano, maquinaria metálica 1,400 pesos; amoblado salón, $ 200; dos cortinajes felpa, 80; alfombrados, aparador mármol espejo, mesa correderas, escritorio, estante libros, cómoda, peinador Infinidad ricos muebles — Santo Domingo 2222

ESCRITORIO CORTINA ROBLE americano con sillón tornillo, caja fondos; salón Luis XV, autopiano y algunos muebles de caoba véndese de ocasión. También catre bronce pabellón. Ahumada 129.

VENDO, BILLARES IMPORTADOS, Copiapó 1474.

JUEGO DE COMEDOR PRECIO ocasión vendo Arturo Prat 136.

SILLAS DE COMEDOR ASIENTO cuero, estilo inglés vendo También peinador. $ 80. Arturo Prat 136

OCASION VENDESE MUEBLES por cambio de residencia. San Martín 83. 23-O

LINDOS MUEBLES COMEDOR EStilo inglés, 12 sillas cuero, véndense Cueto 252. 23 O

SILLON DENTAL, NECESITO CAsilla 3243. 23-O.

$100 PEINADOR MARMOL ESPEjo, vendo. San Francisco 338. 23-O.

MUEBLES DE OCASION, VENDO aparador, dos peinadores, veladores, catre, ancho con sommier flamante, colchón ancho. Riquelme 777.

VENDO 4 SILLAS DORADAS. ROsas 2653.

OCUPACIONES (Necesitan)

SEÑORITA BUENA PRESENCIA para caja, cigarrería o tienda ofrécese. O.Día, casilla 81-D. 30-D

PIANISTA PRACTICA BAILES, ofrécese. repertorio moderno. Cochrane 411. 26—O

SE OFRECE SEÑORA PARA COStura especial en ropa de niños.— Manzano 360, casa 4. 23-O.

PERSONA SERIA SIN VICIOS DEsea administrar cité, Conferencia 491. Casita 3. 23-O.

AYUDANTE DENTISTA DESEA ocupación. Conferencia 491. Casa 3. 23-O

CHAUFFEUR RECOMENDADO SE ofrece para manejar Ford de carga, o para casa particular. Escribir: Av. López 4:8. P. M. M.

EX-OFICIAL DEL EJERCITO DESEA ocupación. E. B. Correo Central.

SE OFRECE SEÑORITA CHAUFfeur competente, para auto particular. Dirección: Alameda 2196. 23—O

SEÑORA FORMAL OFRECE CUIdar niños en su casa. Concepción 1078. 23-O

NIÑA SERIA PARA UNA CLINICA o casa respetable, ofrécese para ocupación fácil desempeñarla, puertas adentro. Dirigirse por carta: E. Infante 1463. O-22

SE OFRECE SEÑORITA INDEpendiente para cualquier ocupación decente. García Reyes 967.— M. M. O-24

ME OFREZCO PARA CONTADOR de pan, garantizo conducta, honradez, actualmente ocupado. Dirección J. B. C., San Pablo 2501. O-24

SEÑORITA, MUY BUENAS RECOmendaciones, ofrécese cajera o cualquier ocupación decente. C. Z. Correo3. 23-O

LIBROS Y ESTAMPILLAS

LIBROS COMPRO. SAN DIEGO 105. O-31

DICCIONARIO ENCICLOPEDICO, vendo 550 pesos; costó 1.200. San Diego 1442. O-24

ANTIGUA LIBRERIA SAN DIEgo 143, vende ocasión "Revista Chilena Historia- Geografía", "Biblioteca Obras Famosas". Compra libros usados. O-25

COMPRO LIBROS, REVISTAS EStampillas, San Diego 129. 26 O

PROPUESTAS

REGIMIENTO DE ARTILLERIA.— N.o 1 Tacna. — Propuestas de víveres. — Pídense propuestas públicas para la provisión durante el año 1925 hasta por las siguientes cantidades: carne, 35,286 kilos; pasto, 55,607 kilos; frejoles, 25,276 kilos; papas, 25,276 kilos; arroz, 2,022 kilos; fideos, 2,022 kilos; chuchoca, 2,022 kilos; mote, 2,022 kilos; azúcar, 4,014 kilos; verdudas, 10,110 kilos; grasa, 3,033 kilos; sal, 3,033 kilos; café, 2,022 kilos; ají, 151 kilos; condimentos, 151 kilos; leña, 1,326 kilos: Las propuestas se abrirán el día 3 de Noviembre próximo a las 3 P. M. en la Comandancia del Regimiento. Bases y antecedentes en la Contaduría del Regimiento, de 10 A. M. a 12 M. Nov. 3.

PROPUESTAS PUBLICAS. — PIdense propuestas públicas para la provisión de víveres frescos y secos para la alimentación de la tropa del Grupo de Artillería a Caballo N.o 2, "General Maturana", y Compañía de Tren N.o 3, para el año 1925. Los proponentes pueden pasar a solicitar mayores pormenores a la Comandancia del Grupo, diariamente de 9 a 11 A. M. — Las propuestas se abrirán el día 3 de Noviembre próximo a las 3 P. M. — El Comandante. N.-3

PROPUESTAS PUBLICAS. — REgimiento de Caballería N.o 2 Cazadores General Baquedano. Pídense propuestas públicas para la provisión de víveres frescos y secos para la alimentación de la tropa de este Regimiento, para el año 1925, hasta por las siguientes cantidades de los artículos que se enumeran: frejoles, 22,630 kgs.; papas, 22,630 id.; arroz, 1,810 id.; mote, 1,810 id.; fideos, 1,810 id.; chuchoca, 1,810 id.; azúcar, 3,620 id.; verduras, 9,052 id.; grasa, 2,715 id.; sal, 2,715 id.; café, 1,810 id.; ají, 135 id.; condimentos, 135 id.; leña, 108,624 id.; carne, 31,682 id.; pan, 49,786 id. Las propuestas se abrirán el día 3 de Noviembre próximo a las 3 P. M. Más datos diariamente en el Regimiento Cazadores de 10 a 12 M. — El Comandante. Nov. 3.

REGIMIENTO DE CABALLERIA Cazadores General Baquedano. — Propuestas públicas. — Pídense propuestas públicas para la provisión de forraje para la alimentación del ganado del Regimiento Cazadores durante el año de 1925, hasta por las siguientes cantidades: pasto, 843,880 kilógramos; avena, 515,745 id.; paja, 301,490 id. Las propuestas se abrirán a las 3 P. M. Datos: diariamente de 10 a 12 en la administración de la Caja del Regimiento Cazadores. — El Comandante. N-6

PRESTAMOS DE DINERO

ANTICIPO FONDOS POR MUEbles, útiles, a consignación. Casa Remates, San Antonio 74. D-31

DINERO AL MAS BAJO INTERES facilito sobre hipotecas. Anticipo fondos para cancelar deudas. Arreglo títulos. Comisión módica. Julio Pellssier, Morandé 283. O-22

SOCIO CON POCO CAPITAL, O vendo instalación picaduría leña, motor 3 H. P. 5 Abril 3790. 23 O

PRESTO 2,000, 3,000, 5,000 HASTA 50,000. Libertad 10. 24-O

NECESITO SOCIO $ 10,000 PARA negocio deja 30 o|o líquido. García Reyes 87.

SOCIO CON $ 30,000 NECESITO, pago 5|100 mensuales, doy garantía que exije. — Correo Central. A. L. M.

$ 15,000 Y $ 30,000 NECESITO PRImera hipoteca propiedades centrales. Interés, 12 o|o. — Alfredo Barros.— Bandera 78.

ALBERTO CABRERA, AVENIDA de La Paz 289, casa particular. Facilito dinero, partidas de $ 500 o 100, garantía fianzas. Listas para cobrar partidas de $ 4,000, 8,000, 15,000 y 20,000 por propiedad urbana. 22-O.

URGENTE NECESITO $ 3,500 buen interés, plazo un año, pagaderos por mensualidades. Garantizando con hipoteca, con mi fábrica de ruedas para autos y mejoras con renta de cuatrocientos cincuenta pesos mensuales, San Pablo 2343.—José Domingo Morales.

OPORTUNIDADES PARA FAMILIAS

¿QUIERE UD. COCINAR RAPIDA y económicamente? Compre una cocina "Svea", San Diego 89. Augusto Graf. 18-Nv.

CINCO PESOS ALMOHADA FIBRA vegetal. La Camerana, Andrés Bello 687. 23—O

ANILINAS EN VARIOS COLORES se vende de ocasión. Tratar Dominica 416. O-23

SE CONFECCIONAN TRAJES SAStres de señoras a $ 20, batas a $ 15 y trajes de niños. Esperanza 1230, Casa 12. 22-O

COMPRO DISFRACES Y PELUCAS, prefiero rubias. Pago buen precio. San Antonio N.o 150. 23-O

CASA PARTICULAR, LAVA CAMIsas cuellos, de caballeros $ 0.60. Ejército 375. 29—O

ECONOMICE UD. DINERO, MANde componer su calzado por muy deteriorado que esté. El 28 del Portal Granello, se los deja nuevos.

PROPIEDADES

PROPIEDADES (Compran)

COMPRO CASA, SIN AGENTES hasta $ 18,000 apropiada para Taller Modas, barrio comercial dirigirse por carta. Correo Central. Carmen Rivera. 27-O

COMPRO CASA SIN AGENTES hasta $ 18,000, apropiada para taller modas, barrio comercial, dirigirse por carta. Correo Central, Carmen Rivera. 29 O

COMPRO FUNDO DE RIEGO CHIco, zona central. Ofertas: Dieciocho 255. 22—O.

SE DESEA COMPRAR CASA CHIca con bastante fondo, que tenga deuda en la Caja de Ahorros. Págase la mitad al contado, (sin agentes). E. P. E., casilla 90 D. 24 O

COMPRO CASA EN MATADERO, o comuna San Miguel, al contado Párker. Correo 7. 23 O

COMPRO QUINTITA EN COMUNA San Miguel, al contado. Párker. Correo 7. 23 O

COMPRO PROPIEDAD DE $ 20,000, a $ 30,000, con $ 8,000 contado, saldo facilidades, Prefiero deuda Caja. Sin agentes. Escribir: Maturana 808.

PROPIEDADES (Venden)

SITIO 20 x 60 VARAS VENDO $ 4. 000.- mil contado. Población Gaete Huérfanos 2870.- 3-d

VENDO CASA, RECIEN CONSTRUIda, consta de 7 piezas, comedor con galería vidrios y un hall, verla y tratar con su dueño. Calle Madrid 1393. 23-O.

$ 20,000. VENDO PRECIOSA CASA situada en calle Cuevas N.o 1413. Tratar Mme. Brooke. San Diego 225. O-22

FUNDO CUATROCIENTAS CUAdras línea Constitución, bastante montaña, suelos trigueros, a media hora estación. Vendo a puertas cerradas, bajo precio, grandes facilidades. Galería Alessandri 14 B 14 B. 26-O

VENDO CON GRANDES FACILIDAdes propiedad bastante porvenir en Bascuñán, cerca Alameda. Tiene numerosas piezas, grandes galpones y bodegas. Galería Alessandri 14 B. 26-O

CASA GRANDE SE VENDE. TIENE todas las comodidades y gran galpón más o menos 900 metros cuadrados. Coquimbo 749, entre San Francisco y Santa Rosa. 24-O

$ 25,000 VENDO PROPIEDAD, CERca Estación Yungay; renta $ 360 mensuales. Abogado Riquelme, Compañía 1065. 22—O

A TRES CUADRAS CARRO AVEnida Chile España, se vende sitios, tratar Cofré 101. 22_O.

SE VENDE CERCA SAN CRISTObal barrio inmejorable, una linda casita recién concluída. Estilo y confort modernos. Llaves, en calle Nueva Andrés Bello 010. 23-O

TERRENO PARA GRANJA AGRIcola: En $ 16,000, con 3,000 al contado y el resto por mensualidades sin interés ,vendo ocho hectáreas a una cuadra estación cerca de Santiago. Tratar: de 1 a 2, Avenida Condell 117, Providencia. 23-O

VENDO CASA EN LLO-LLEO. TRAtar Bolsa de Comercio, of. 212. O-22

CASA GRANDE CENTRAL CON galpón y jardín vende. Porvenir 618. O-22

SITIO CON EDIFICIOS APROVEchables. — Vendemos en calle San Antonio, centralísimo, 15 por 40 metros. Gran ocasión. Greene. Teatinos 86. 24-O

ESPLENDIDO CHALET MODERNIsimo, de mucho gusto en Vicuña Mackenna, primera cuadra (calle Venecia). Vendemos en $ 145,000, por urgente viaje de su dueño. — Greene. Teatinos 86. 22-O

SITIOS PARA PROPIEDADES DE renta y casas residencias de 25 a $ 500 m2. Vendemos de verdadera ocasión. — Greene. Teatinos 86. 22-O

CASA MODERNA EN CASTRO, primera cuadra, con renta, que puede producir fácilmente un 8 o|o libre. Vendemos en $ 220,000, recibiendo en pago casa quinta en Pedro Valdivia o Macul, bien situada de 120 a 150,000 pesos. — Negocio rápido. — Greene. Teatinos 86. 22-O.

PUERTO CONSTITUCION, VENDO casa esquina, comercial, treinta mil pesos, o permuto por otra en ésta o Nuñoa, San Martín 98, T. Molina. 22 O

AVENIDA ROMAN DIAZ 374, Providencia. Se vende esta buena propiedad, recién terminada. Tratar: Almanzor Ureta, Teatinos 66, de 4 a 6. 24-O

VENDO PERMUTO POR CHALET en Providencia 12.000 hectáreas, 850 montañas, recto espléndido prados a tres leguas de estación providencia. Cautín: fundo de mucho porvenir y que su dueño lo vende por no poderlo atender. Percio 200.000. Debe 60.000. Arbonies. Gal. Alesssandri 15. O—24

SITIO CON DOS PIEZAS, VENDO o arriendo. Avenida Subercaseaux 659.

$ 25.000. CON FACILIDADES VENdo casa siete piezas luz alcantarillado, huerto frutal. Verla de 9 a 11 A. M. Carrión 1530. 23—O

SE VENDE EL MEJOR BALNEArio de Chile 800 metros de terreno plano. 40 carretas de piedra de 1a. listo para edificar mínimun 8 pesos metro. Tratar Fábrica 1835 24—O

VENDO BUEN SITIO CON RENTA Carmen esquina Victoria. Tratar San to Domingo 1774 24—O

$ 9,200 VENDO CASITA RENTA, central. Dirigirse: Vicuña 1405

Gran Remate

Del rico Menaje de Casa, Tapices Persas, Cuadros Europeos, Platería Antigua, Objetos de Arte y Antigüedades

— QUE PERTENECIERON AL —

Sr. don Luis Ramirez Sanz

Mañana Jueves de 10 a 12 y de 2 adelante

273—CLARAS—273

DETALLES MAÑANA

A la vista hoy de 2 a 7 y en la noche de 9 a 11

Jorge y Víctor Eyzaguirre

MARTILLEROS DE HACIENDA.

TERRENO PARA GRANJA AVICOla. En $ 16,000, con 3,000 al contado y el resto por mensualidades sin interés, vendo ocho hectáreas a una cuadra estación cerca de Santiago. Tratar: de 1 a 2, Avenida Cóndell 117. Providencia.

GRAN SITIO CERRADO 28x106, con agua potable y riego, 3 piezas, apropiado para cualquier industria. Vicuña Mackenna 1410. Tratar: Av. Matta 375. O-23

RADIOTELEFONIA

COMPRE USTED EL LIBRO "COmo se hace un receptor" y aprenda usted cómo construir e instalar un aparato de radiotelefonía en su casa, con toda economía. Valor $ 3.20 Bandera 140, Oficina 4. Provincias $ 3.90, pago contra reembolso). Nov. 1.o

INSTALACIONES RADIO CON FOnos alemanes 150. Casilla 3268. 23-O

REMATES

SANCHEZ-CAMPANELLA, MARTIllero, anticipan dinero, Matucana 717-B. 7-N

DOY REMATES A DOMICILIO, compro saldos mercaderías, recibo muebles y mercaderías, a consignación. Anticipo dinero. — Julio Vargas, San Diego 958. Nov. 15

REMATE PUBLICO HOY 2 TARDE del negocio abarrotes y menaje de casa, San Francisco 446. Por orden de su nuevo dueño remataré al mejor postor todas las existencias y enseres. Hay completo surtido abarrote y conservas en general, loza, cristalería, enlozados, paquetería, cigarrillos, frutos del país, carbón, leña, trenzas ajos, romana 500 y 120 kilos, molinillo N.o 7: Balanzas. Vidrieras, estanterías, mostradores, se venden con sin derecho posesión. Bicicleta, máquina heladera, calzado, mesas, sillas, servicio de mesa, alcuzas, lámparas, mesa y eléctrica, reloj colgar, cuadros, pedestales, sillones, máquina Singer de gabinete, alfombra, espejo grande, con lunas biseladas, catres, colchones, e innumerables otros objetos a la vista.— S. Vargas R., liquidador. — Ordenes para remate: San Francisco 838.

PROFESIONALES

ZURCIDOS INVISIBLES, NOTABLE zurcidor japonés. Especialista único, especialidad en viraduras. transformaciones, Son perfectas. San Diego 228. Teléfono inglés 667. Dic. 10

ZURCIDOS INVISIBLES, LOS MEjores. Transformaciones. Viraduras garantidas. San Diego 186. 23 O

CONDOR 1158, CASA ANTIGUA. única especialista zurcidos invisibles, jerseys, viraduras, hechuras, transformaciones garantidas. 4 N

Mme. MERY, ESPECIALIDAD EN zurcidos, invisibles, trajes señoras y caballeros, se viran ternos y sobretodos. Recibo hechuras desde 85 pesos. Sastrería Carmen 7. Nov. 12.

Dr. CARLO UGALDE, MEDICO CIrujano. Delicias 2595. Clínica instalada según los adelantos modernos. Atención diurna y noctura en ginecología y partos. Afecc ones venéreas y vías urinarias. Noviembre 17

INDUSTRIALES. CLINICA DEL Dr Ugalde. Delicias 2595. Atiende órdenes de los fábricas para atender accidentados. Precios módicos Solicite condiciones de servicio permanente. N-2

JUICIOS CRIMINALES, C.v apelaciones, pocesiones efectivas, particiones, divorcios, nulidades de matrimonios, cobranzas difíciles y toda tramitación legal. atiende diariamente el abogado Jaramillo Arteaga, anticipando fondos según convenio. Consultas gratuitas. Bandera 140, Oficina 4. Nov.22.

VIRO, COMPONGO, APLANCHO, toda clase de ropa de caballero, zurzido invisible. Castro 645, casita 5.

ROPA HECHA

ROPERIA ANDRES BELLO NUMEro 601, esquina Recoleta, ofrece ternos paletoes, ambos, pantalones, ternos de niños, sombreros, calzado, precios baratísimos; todo desinfectado. N-O

ROPERIA LA VEGA, ANDRES Bello 694, ofrece en abaratura ternos, ambos, paletoes, pantalones, sombreros, calzado, todo desinfectado. N-O

LA CASA VERDE REALIZA TERnos, ambos, paletoes, botines, sombreros, facilidades de pago. Sección especial de abrigos y ternos flamantes. Corte de moda. Esmeralda 817, al llegar a San Antonio. N-O

LA CASA VERDE REALIZA TERno, ambos, paletoes, botines, sombreros, facilidades de pago. Sección especial de abrigos y ternos flamantes, corte de moda. Esmeralda 817, al llegar a San Antonio. N-O

PANTALONES MEDIDA, $ 25; trajes por cuotas. Vicuña Mackenna 1080. N-9

RIVAS Y CALVO

REMATE DE SOMBREROS

1284 — COMPAÑIA — 1284

HOY Miércoles 22 del presente, a las 2 P. M.

Remataremos por cuenta de un agente viajero, una gran partida de SOMBREROS para señora, de seda, paja, cinta, etc., todos modelos escogidos y de novedad.

Hay, además, cinco cortes de buenos casimires para trajes sastre y una partida de piezas de cintas para sombreros.

A la vista desde hoy.

Carlos Rivas Vicuña
Martillero de Hacienda.

Arturo Calvo Mackenna
Teléfono 2269

Remate de prendas de plazo vencido

Hoy Miércoles, 22 de Octubre, a las 9 1|2 A. M., el martillero señor Aldunate, rematará en la **Casa de Préstamos "LA CRUZ ROJA", Av. Matucana N.o 902,** las prendas no rescatadas y comprendidas entre los números 18,898 a 23,302 y 11,626 a 12,961.

Hay: máquinas de coser de mano y de pie, cortes de casimir y retazos de géneros, relojes y cadenas de oro y plata, sobretodos, carpetas, ternos de casimir y retazos de géneros, prendedor con brillantes, medio amoblado tapizado, catres de fierro con bronce, colchones, sommiers, anillos con brillantes, ropa y calzado en gran cantidad, etc., etc.

Hoy Miércoles, 22 de Octubre, a las 10 1|2 A. M., el martillero señor Meiza, rematará en la **Casa de Préstamos "LA ESTRELLA LACRE", calle San Pablo N.o 2097,** las prendas no rescatadas y comprendidas entre los números 79,652 a 83,818.

Hay: maletas de cuero, ternos de casimir, vestidos, batas, blusas y calzado en gran cantidad, ponchos y mantas de lana, felpa y castilla, máquinas de coser de mano y de pie, pañuelos de rebozo, impermeables, sobretodos, servicio de mesa de plaqué, pañuelos de rebozo, gran surtido en ropa interior y de cama, sillas de Viena, etc., etc.

Hoy Miércoles, 22 de Octubre, a las 2 P. M., el martillero señor Sáez, rematará en la **Casa de Préstamos "LA VALPARAISO", calle Maestranza N.o 392,** las prendas no rescatadas y comprendidas entre los números 6,387 a 7,537 y 83,304 a 84,101.

Hay: máquinas de coser de mano y de pie, mantos de seda y velo, servicio de mesa de plaqué, espejo grande, tornillos con brillantes, anillos con brillantes, sillas de Viena, relojes y cadenas de oro y plata, ropero con luna, veladores con mármol, maletas de cuero, mate y bombilla de plata pulseras de oro, bolsones y maletines de plata, sobrecama de piel, amoblado comedor con mármol y espejos estilo inglés, etc., etc.

Hoy Miércoles, 22 de Octubre, a las 4 P. M., el martillero señor Jorquera, rematará en la **Casa de Préstamos "LA SAN MARTIN", calle Maestranza N.o 701,** las prendas no rescatadas y comprendidas entre los números 96,660 y 98,507 y omitidas.

Hay: relojes y cadenas de oro y plata, maquinas de coser de mano y de pie, servicio de mesa de plaqué, maletas de cuero, espejo marco dorado, anillos con diamantes, catres de bronce y de fierro con bronce, colchones, sommiers, cortinas de felpa y punto, mantos de seda y velo, manteles y servilletas, sillas de montar chilenas e inglesas, y muchas otras especies.

El Jueves 23 de Octubre, a las 9 1|2 A. M., el martillero señor Aldunate, rematará en la **Casa de Préstamos "LA ROSA CHILENA", Av. Delicias N.o 137,** las prendas no rescatadas y comprendidas entre los números 53,686 a 56,922.

HAY: relojes y cadenas de oro y plata, servicio de mesa de plaqué, máquinas de coser de mano y de pié, máquinas fotográficas, 9 capas de marabou, catres de bronce y de fierro con bronce, colchones, cortinas de felpa y punto, sillas de Viena, carteras y bolsas de plata y alpaca, máquina de escribir "Adler", bicicletas, peso mostrador con pesas, etc., etc.

El Jueves 23 de Octubre, a las 10 1|2 A. M., el martillero señor Jorquera, rematará en la **Casa de Préstamos "LA SAN JUAN", Av. Mackenna N.o 801,** las prendas no rescatadas y comprendidas entre los números 93,164 a 97,732.

HAY: relojes y cadenas de oro y plata, máquinas de coser de mano y de pié, rosas con brillantes, ponchos y mantas de lana, felpa y castilla, prendedor con brillantitos y perla, máquinas fotográficas, maletas de cuero, cortinas de felpa y punto, mantos de seda y velo, anillos con brillantes y perlas, cuellos de piel, carpetas, cinco docenas de medias de seda etc., etc.

El Jueves 23 de Octubre, a las 2 P. M., el martillero señor Meza, rematará en la **Casa de Préstamos "LA MARAVILLA", calle San Diego N.o 1802,** las prendas no rescatadas y comprendidas entre los números 95,833 a 0,969.

HAY: anillos con brillantes y piedras de color, sillas de montar chilenas e inglesas, máquinas de coser de mano y de pié, manteles y servilletas, gargantillas y pulseras de oro, relojes y cadenas de oro y plata, servicio de mesa de plaqué, violines en caja juego bolas de billar, ropa y calzado en gran cantidad, maletas de cuero, etc., etc.

El Jueves 23 de Octubre, a las 4 P. M., el martillero señor Sáez, rematará en la **Casa de Préstamos "EL SOL", calle San Diego N.o 1602,** las prendas no rescatadas y comprendidas entre los números 57,843 a 59,129 y 39,905 a 40,534.

HAY: relojes y cadenas de oro y plata, ternos de casimir, vestidos, batas, blusas y calzado en gran cantidad pañuelos de rebozo, cortes de casimir y retazos de géneros, máquinas de coser de mano y de pié, pañuelos de rebozo, catres de fierro con bronce, colchones, sommiers, ponchos y mantas, sillas de comedor, herramientas de carpinteros y muchas otras especies.

Las prendas estarán a la vista desde dos horas antes del remate.

PAGO AL CONTADO.

EL INSPECTOR.

EL TATERSALL

En la **FERIA** que se efectuará

HOY MIERCOLES 22 DEL PRESENTE

entre otros lotes, se rematarán:
BUEYES GORDOS, llegados de TEMUCO.
NOVILLOS GORDOS, llegados de COLCHAGUA Y CARAHUE.
VACAS GORDAS, de otras procedencias.
90 **TERNEROS,** de año, mestizos y de una marca, llegados de CABILDO.
CABALLARES, de montura, tiro y arado, de diversas procedencias.

GANADO DELGADO.—En nuestros remates de los LUNES se venden numerosos lotes de ganado vacuno y ovejuno, procedentes de la zona afectada por la sequía, que pueden adquirir los ganaderos de la Zona Central y Sur a precios muy ventajosos, aprovechando, además, la rebaja de 40 o|o en los fletes para animales despachados a estaciones al Sur de Curicó.

EL GERENTE.

ROPERIA "LA CANTABRICA", Esmeralda 863, ofrece precios de costo ternos, trajes de niños, toda edades. Sobretodos abrigadores, casimires extranjeros, cortes de moda, paletoes, pantalones. Todo desinfectado. N-O

ROPERIA "LA CANTABRICA", Esmeralda 863, ofrece precios de costo ternos, trajes de niños, todas edades. Sobretodos abrigadores, casimires extranjeros, cortes de moda, paletoes, pantalones. Todo desinfectado. N-O

Remate del Menaje de

29 — CASTRO — 29

PROXIMO A ALAMEDA

HOY A LAS 2 P. M.

POR CAMBIO DE RESIDENCIA

HAY

SALON.—Rico piano vertical "Forster" clavijero bronce, blado dorado Luis XVI tapiz brocato seda rosado; cortinajes les al amoblado, vitrina dorada Luis XVI con cristales bi juego de mesa y pedestales dorados cubierta ónix; figuras de mol y porcelana biscuit, cuadros al óleo autores extranjeros, para de bronce y cristal, alfombrado tripe cortado de una etc.

ESCRITORIO. — Amoblado Chesterfield tapiz cuero ma escritorio cortinas, estantes para libros de roble americano, de fondos Basch con pedestal, de regular tamaño; archivador cortinas, grabado al acero cuadros marco roble, bustos de celana, cortinaje felpa granate etc., etc.

COMEDOR.—Amoblado Luis XVI de roble americano, con tales, lunas biseladas marquetería de colores y aplicaciones bronce con aparador bajo, bombé, trinche, vitrina, mesa de deras y 12 sillas tapiz cuero marroquí verde; refrigerador cano, servicio mesa loza inglesa guarda nacre, cristalería, pla carpeta de mesa, jardineras porcelana china, platos de colgar, de pared. Otro amoblado estilo inglés color natural, mesa re sillas asiento pergamoid, útiles, etc., etc.

DORMITORIO N.o 1.—Amoblado de lingue, color natural marquetería, aplicaciones de bronce, lunas biseladas y cristal con ropero 3 cuerpos, toilette, chiffonnier y 2 vela catres de bronce gemelos, colchones de lana, cortinajes felpa seda azul, delanteros imitación Smyrna azules, diván, asiento tapizado, etc.

OTROS DORMITORIOS.—3 amoblados más diversos con roperos de 1 y 2 cuerpos, catres de bronce y fierro con colchones de lana servicio lavatorio, útiles de toilette, muebles de asiento tapiz cretona, cortinajes Reps de seda, brado, etc.

BAÑO.—Tina de fierro enlozado llaves niqueladas tamaño de, lavatorio de desagüe de pedestal, bidet de loza, calentador cobre, botiquín con espejo, espejo marco laqué, mueble al para ropa, útiles níquel para toilette pañera, porta-vasos, jeras, útiles, etc.

HALL.—Amoblado de caoba con marquetería tapiz felpa da listada, magnífica Victrola mueble de caoba de gran discos, paragüero con espejo y asiento, vitrina color caoba cristales y espejos biselados, bustos de terracotta, jardineras tas finas en maceteros, etc.

VARIOS.—Cocina económica, batería de cocina, aluminium enlozado, estante 3 cuerpos pintado al laqué, carniceras, mesa rro zinc, carbonera, balanzas, útiles de casa, alfombras, etc., etc.

Y DEMAS A LA VISTA HOY DE 2 A 6 P. M.

VICTOR ARAYA L.,
MARTILLERO DE HACIENDA

GRAN REMAT

El 18 de Noviembre, a las 3 P. M., en el estudio abogado don Antonio Huneeus, Santiago, Catedral rematará el fundo

Escorial de Panquehu

ubicado en Los Andes y que mide 280 hectáreas plan primera calidad, 100 hectáreas de viña francesa, en plena ducción, 288 hectáreas de faldeos, islas y ensenadas, y hectáreas de cerranía con valiosas caleras. El fundo des con la ciudad de San Felipe con terrenos suburbanos miden veinte hectáreas.

Se comprenden en el remate todos los edificios, inc sus dos magníficas bodegas y sus grandes casas de habit y parque, casas de administración y de inquilinos, galp y pesebreras, valiosas vasijas y útiles de viña y de bod

El fundo está abundantemente regado con pri aguas del río Aconcagua.

El mínimum por las subastas es

$ 2.250,000

y el precio del remate se pagará con una deuda a la Hipotecaria reducida a $ 834,300 que el comprador hará ya por su valor comercial, con $ 500,000 de contado, suma a 6 meses y el saldo a 12 meses plazo con inter de 8 o|o al año.

El subastador se obligará a comprar los útiles, he mientas, ganado de explotación y lechería al precio de sación que fije don Luis Larraín Bulnes.

El fundo se puede visitar todos los días por los exp de la mañana de Santiago y de Valparaíso.

Antecedentes en el estudio del señor Huneeus.

GRAN REMAT

DE ALHAJAS CON BRILLANTES Y DE FANTA

—::— ULTIMOS MODELOS —::—

Por orden y cuenta de "Manufacture de Bijou Roberts S. A." — París

865 - AGUSTINAS - 8

— SALONES DEL PRIMER PISO —

1 JUEVES a las 2 P.

VENDERE AL MEJOR POSTOR:

RELOJES PULSERA CON BRILLANTES
AROS CON PIEDRAS FINAS Y DE FANTASIA.
PULSERAS DE FANTASIA.
PRENDEDORES CON PIEDRAS FINAS Y DE FANT
COLGANTES DE FANTASIA.
COLLARES EN COLORES.
ANILLOS CON BRILLANTES Y PIEDRAS
COLLERAS DE ORO Y PLATA.
ALFILERES DE CORBATA.
PLUMAS FUENTE DE ORO.
ARTICULOS PARA REGALOS
ETC., ETC.

Exposición desde hoy Miércoles de 9 a 12 y de a 5 P. M.

—::— PAGO AL CONTADO —::—

VICTOR ARAYA L.,
MARTILLERO DE HACIEN

EL TATTERSAL

REMATE ESPECIAL

VIERNES 24 DE OCTUBRE

LECHERIA DEL FUNDO "LO BOZA", DEL Dr. SOZA (POR C BIO DE EXPLOTACION EN LA LECHERIA)
2 **TOROS HOLANDESES,** pura sangre, hijos de COLANTH
2 **TOROS HOLANDESES,** hijos de COLANTHA y de vacas del Criadero Las Mercedes.
20 **VAQUILLAS HOLANDESAS,** de 3 años, cubiertas por finos hijos de COLANTHA.

DE OTRA PROCEDENCIA

1 **TORO FINO,** del Criadero "La Peña", hijo de toro impo en estado de reproducción.

EL GERENTE.